اطلاعات

۳۶ صفحه

تکشماره ۲۰ ریال

سه‌شنبه ۱۷ دی‌ماه ۱۳۶۴ـ ۲۵ ربیع‌الثانی ۱۴۰۶ـ ۷ ژانویه ۱۹۸۶ـ شماره ۱۷۷۸۳

آیت‌الله العظمی منتظری در دیدار با وزیر خارجه :

برای نجات دو ملت ایران و عراق راهی جز سقوط صدام وجود ندارد

★ این معنا که کشور های اسلامی باید نیرو های خودرا دربرابر آمریکا و اسرائیل بسیج کنند ، از اول پیروزی انقلاب، شعار وخواست ما بود .

★ رژیم‌عراق مانع‌بزرگی برای بسیج نیروها به سوی قدس است و به فرموده‌رهبر بزرگ انقلاب ، راه قدس از کربلا می‌گذرد و برای نجات دو ملت ایران و عراق راهی جز سقوط صدام و آزادی کشور عراق وجود ندارد .

درصفحه۳

بهزاد نبوی جزئیات قراردادهای اقتصادی ایران با ترکیه را تشریح کرد

درصفحه۴

رئیس جمهوری راه حل حقیقی جنگ تحمیلی را با نخست وزیر ترکیه درمیان گذاشت

امروز همبستگی‌وگسترش روابط‌بین‌کشورهای مسلمان، بخصوص در خاورمیانه ، دلخواه قدرت‌های بزرگ نیست و بایدبادقت ومراقبت و با تلاش صمیمانه در گسترش هرچه بیشتر این روابط کوشش کرد .

راه‌حل حقیقی جنك که بتواند ملت‌های ایران و عراق‌ومنطقه رابه صلح‌پایدار برساند ، تغییر رژیم فعلی عراق‌است

مساله وحدت مسلمانان و ملت‌های اسلامی در زمینه‌های فرهنگی ، سیاسی ، اقتصادی و سایر زمینه ها یکی از بزرگترین آرمان های انقلاب ماست .

درصفحه۳

در گفتگوی اختصاصی «اطلاعات»

دکتر مرندی مسائل جاری وطرح‌های آینده‌ی پزشکی کشور را تشریح کرد

در صفحه ۱۳

در جلسه علنی امروز مجلس شورای اسلامی

کلیات برنامه اول توسعه اقتصادی اجتماعی و فرهنگی کشور تصویب شد

★ سپاه پاسداران، کمیته، ژاندارمری و شهربانی موظف شدند مشمولان غایب‌را شناسائی و دستگیر کنند

درصفحه۲

با استقامت‌و هوشیاری رزمندگان اسلام

حمله مذبوحانه دشمن به منظور تصرف جزیره جنوبی مجنون به شدت سرکوب شد

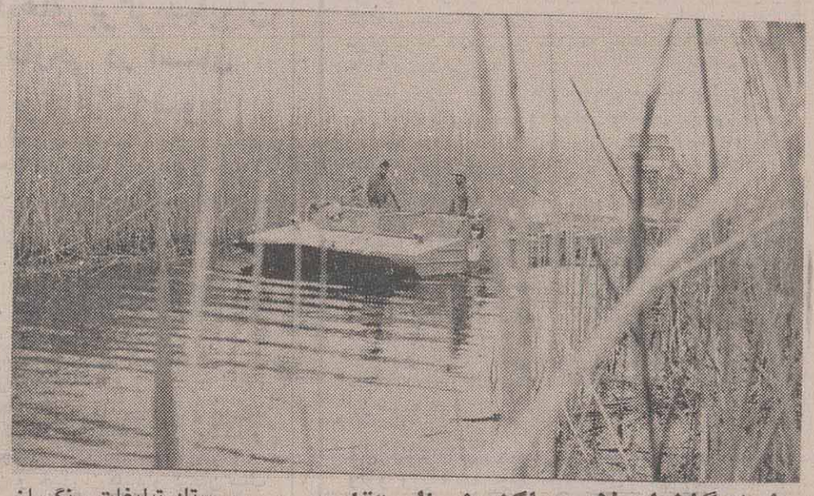

★ ستاد تبلیغات جنگ از خبرنگاران مقیم بغداد درخواست کرد تاجهت‌اثبات بی‌پایه بودن ادعای عراق،از منطقه مذکور بازدید کنند.

رزمندگان اسلام هم‌اکنون بااستقامت وپایداری، کنترل کامل منطقه عملیاتی را دردست دارند

در صفحه ۱۸

ازسوی هفته‌نامه «الجهاد»:

طرح رژیم عراق برای ترور شخصیت های سیاسی وامنیتی کشورهای خلیج فارس فاش شد

★ براساس‌این طرح،اعمال‌تروریستی ازکشور امارات عربی متحده که‌دارای روابط سیاسی و تجاری فعال‌تری با ایران است، آغاز خواهد شد .

● براساس اطلاعات بدست آمده ، اعضای گروههای تروریستی‌با عناوینی‌نظیر: بازرگان ، مهندس و کارگر ساختمانی از طریق پاریس‌و رباط عازم کشورهای حوزه خلیج فارس خواهند شد .

★ کارآموزش گروههای تروریستی توسط افسران اعزامی از کشور های مصر ، مراکش و فرانسه و ساواکی های فراری انجام می گیرد .

در صفحه ۱۸

نخست‌وزیر ترکیه تهران راترک کرد

در دومین مذاکرات نخست‌وزیران ایران و ترکیه

همکاری های ایران و ترکیه در زمینه انرژی بررسی شد

درصفحه۳

شماره دهم

چلچراغ

ویژه‌ی ادبیات و هنر اطلاعات،

ضمیمه‌ی روزنامه، امروز منتشر شد.

با آثاری از:

استاد شهیدی، دکتر رضا داوری، بهاءالدّین خرّمشاهی، دکتر علوی مقدّم، دکتر ابوالفضل مُصفّی، حسن تهرانی، تورج زاهدی، محمدمیرموسوی

*یدالله عاطفی کرمانشاهی موسی بیدج

وبااشعاری از:

استاد محمود منشی مشفق کاشانی، گلشن کردستانی، جواد محبّت، بهمن صالحی،عبدالمکیان، علی باباچاهی، ایرج قنبری، دکتر میراحمد طباطبائی، فرهاد پاك سرشت و نصرت الله نیکروش

همراه با طرح «امیر» از: علی بیانی

از سوی وزارت فرهنگ وآموزش‌عالی

دفترچه نمونه سئوالات کنکور امسال دانشگاهها از فردا توزیع می شود

درصفحه۲

توسط رئیس شورای برگزاری چهارمین جشنواره فیلم فجر

اهداف و نحوه برگزاری چهارمین جشنواره فیلم فجر تشریح شد

جشنواره فیلم فجر باید به‌رشد کمی و کیفی فیلمهای فارسی کمک کند

درصفحه۲

کاخ شیشه‌ای سیاست

درصفحه۴

سخن روز

پیشنهاد جدید

امروز نامه‌ای را می‌خوانید که نویسنده‌اش مشکل اصلی جامعه را در عدم توازن‌و وجود افراط و تفریط دانسته و پیشنهادهایی را هم که موجب استقرار و تحقق کامل توازن و اعتدال در جامعه می‌داند ، ارائه کرده است :

اهم مطالب مشروحه در متن نامه چنین است : والسماء رفعها ووضع‌المیزان ـ سخن روز امروز در جامعه ما اینست که جامعه توازن ندارد و عدم توجه به این امر از نظر تمشیت امورو تامین اجتماعی و اقتصادی و قضایی مردم موجب اشکالات و پیچیدگی‌های عظیم برای مسئولان شده و بیم از جریان‌های‌کوچک‌ضدانقلاب باعث شده حکومت مرتبا حالت تهاجمی‌و بیم دهنده‌داشته و تصمیم‌گیری‌ها یک جهته باشد . بدون حوصله و مداقه دو طبقه سرمایه‌گذار و اهل فن و تخصص و تجربه و مدیریت را ازدستگاههاو تاسیسات می‌رمانند. جزمعدودی جوان بی‌تجربه و احساساتی که نظائرشان دراقطارجهان بسیار است و تحت تاثیر بعضی کانون‌های سیاسی ناصواب قرار گرفته و دست به اعمال خلاف نظم عمومی می‌زنند ، اکثریت مردم ایران حقا خواهان نابودی‌انقلاب یا دولتمردان آن نبوده و نیستند ، بلکه مردم دچار این سردرگمی‌اند که معیارهایی را که به‌صورت‌مقررات‌عقلایی در حل معضلات اقتصادی و قضایی جامعه باید به‌وجود آورد به چه طریق حاصل می‌شود؟ خدا شاهداست‌دراین تحلیل مطلقا قصد ضدیت یا مخالفت با حکومت راندارد. می‌خواهد این توجه را بدهد که مشکل جامعه پیدا کردن میزان و تعادلی نو در امور اجتماعی و اقتصادی و بویژه قضایی است که به دور از بخل و حسد و غضب و انتقام و براساس عقل و انصاف و نوعدوستی و عدل و احسان و مروت بوده و بخصوص توجه به تامین‌رفاه مادی افراد و ایجاد امید برای تلاش بیشتر آنها را دربر داشته باشد .

نویسنده ادامه می‌دهد : باید جانبداری افراطی از هر سیستمی را مطرود و با شهامت و صداقت و فروتنی دانش محدود خود را به امور و حقیقت موضوعات و روابط آنها اذعان و برای درک حقایق به دنبال تدقیق علمی و تجربی حل مسائل پیچیده جامعه برآمده و از جزمی بودن نظرات خود احتراز کنیم . به تاریخ تحلیلی زندگی نیاکان خود فقط از حیث بررسی علل و اسباب محرومیت‌ها مراجعه کرده و میزان‌های تازه‌ای با تدبر عقلی به‌وسیله مردان صاحب معارف و ذی‌شان‌درزمینه‌های گوناگون بدست آوریم . در زمینه طرح‌های عظیم کشاورزی و اصلاح و عمران‌و شرکت‌های سهامی‌زراعی و مسکن و بهداشت و درمان ضعفا و قدرت خریدتوده‌ها و اعتیاد و فساد و توزیع ناعادلانه درآمدها و نیز از لحاظ موقعیت بین‌المللی در مجمع جهانی همچنان‌مشکل باقی است .

نویسنده نامه آنگاه به ارائه راه‌حل از نظر خودش پرداخته و اضافه می‌کند : همانطور که هواپیما را خلبان به پرواز درمی‌آورد ولی تامین فنی‌آن هم باتکنیسین‌های کارآزموده است در قوه مقننه هم باید کارشناسان همه صنوف وجود داشته باشند و برابر احتیاجات صنوف

بقیه درصفحه ۲

درصفحات دیگر می خوانیم:

سلسله گزارش‌های اطلاعات از فعالیت تعاونی‌های مسکن کارمندان دولت
گزارش ـ صفحه۵

ورزشی

۷۰۰ میلیون ریال برای تعمیرات سال آینده‌مجموعه آزادی اختصاص یافت
ورزشی‌ـصفحه۷

شرحی بریک جمله امام: «برداشت‌ها از فقه متفاوت است»
مقالات نمایندگان‌مجلس‌ـ صفحه۸

مضرات دستگاههای تهویه مصنوعی هوا
درجهان‌دانش و علم‌ـ صفحه۱۴

ارزشیابی از فعالیت‌های آموزشی معلمان
فرهنگ و آموزش‌ـ صفحه۱۵

محضر مقدس رهبر عظیم‌الشان انقلاب وبنیانگزار جمهوری اسلامی حضرت‌امام‌خمینی متع‌الله‌المسلمین بطول بقاء وجوده‌الشریف

بعدالتحیة والسلام انتخاب شایسته و بحق حضرت آیت‌الله العظمی منتظری دامت‌برکاته از جانب ملت آگاه و فداکار بعنوان رهبری آینده وتائید و امضاء این انتخاب صائب توسط خبرگان معظم را به حضور مبارک و کافه مسلمین تبریک و تهنیت عرض نموده و طول عمر امام عزیز راتا ظهور امام عصر ارواحنافداه از خداوند متعال مسئلت داریم .

دفتر نماینده امام و امام جمعه قزوین ـ نمایندگی حضرت آیت‌الله العظمی منتظری در مجتمع عالی دهخدا ـ روحانیت مبارز قزوین ـ بنیاد شهید انقلاب اسلامی‌ـ دفتر تبلیغات اسلامی ـ کمیته امداد امام خمینی ـ دادستانی انقلاب اسلامی ـ سپاه پاسداران ـ کمیته انقلاب اسلامی ـ جهاد سازندگی ـ نهضت سوادآموزی ـ انجمن اسلامی اصناف ـ کانون انجمن های اسلامی کارخانجات شهر صنعتی البرز ـ دایره عقیدتی سیاسی هنگ ژاندارمری ـ دایره عقیدتی سیاسی شهربانی ـ هیئت واگذاری زمین ـ امور تربیتی ـ بنیاد مستضعفان ـ بنیاد مسکن ـ کمیته امور صنفی ـ بنیاد مهاجرین جنگ تحمیلی ـ ستاد جذب و هدایت کمکهای مردمی به جبهه‌ها ـ صندوق ذخیره ولیعصر .

جناب سرهنگ حیدر علیمحمدی

ارتقاء درجه آن جناب را از صمیم قلب تبریک‌میگوئیم.

فخری توران ـ خسرو گرجی (جودت)

آ ـ ۱۱۶۷۴

بسمه تعالی

آگهی شرکت تعاونی حمل سیمان تهران

رجوع به صفحه ۱۲

مجله اطلاعات هفتگی فردا منتشر می‌شود

جراج فرش فروشگاه تحفه

پنجشنبه های هرهفته رجوع به نیازمندیها

بسمه تعالی

اطلاعیه بانک سپه

کلیه شعب بانک سپه در سراسر کشور آماده دریافت تقاضای شما برای خرید سکه بهار آزادی بهر تعداد میباشد .

بانک سپه نخستین بانک ایرانی در خدمت مردم

جناب آقای مهندس سید محمدرضا آیت‌اللهی

انتصاب شایسته آن برادر ارجمند را بمقام وزارت معادن و فلزات تبریک عرض مینمائیم.

داود آذری ـ شرکت شهرک صنعتی استان سمنان

آگهی فروش

بعلت تغییر شغل اجناس و وسایل پذیرائی رستوران جام‌جم بفروش میرسد طالبین به‌آدرس فسا تالار پذیرائی جام‌جم مراجعه فرمایند

تلفن ۴۵۰۰

بسمه تعالی

فرم استخدام دانشکده خلبانی نیروی هوائی ارتش جمهوری اسلامی ایران

رجوع به‌صفحه۹

العلماء باقون مابقی الدهر

بمناسبت چهلمین روز رحلت عالم ربانی و فقیه صمدانی آیت‌الله العظمی آقای حاج‌محمدنصرالله مستنبط قدس‌سره حسب‌الامر حضرت آیت‌الله العظمی آقای گلپایگانی مدظله‌العالی پنجشنبه ۲۷ ربیع‌الثانی ازساعت ۳تا۵ بعداز ظهر مجلس بزرگداشتی در مسجد اعظم قم تشکیل می‌گردد شرکت علماء اعلام وعموم طبقات موجب تجلیل از مقام شامخ علم و روحانیت است.

دفتر حضرت آیت‌الله العظمی گلپایگانی

اناللهو اناالیه‌راجعون

ارتحال جانگداز حجت‌الاسلام غلامرضا رحیمی حاجی‌آبادی نماینده‌سخت کوش، متعهد و متقی مجلس شورای‌اسلامی را به مردم عزیز ماهشهر و بازماندگان محترم آن فقید سعید تسلیت عرض نموده، بدین‌مناسبت مجلس ختمی از ساعت ۲٫۵ الی۴٫۵بعدازظهرچهارشنبه مورخ ۱۸ر۱۰ر۶۴ در مسجد ارک برگزار می‌شود . شرکت عموم موجب شادی روح آن مرحوم‌و تسلی‌خاطر بازماندگان خواهد بود.

هیات رئیسه مجلس شورای اسلامی

برادر محمدجواد ایروانی

وزیرمحترم امور اقتصادی ودارایی

ضمن عرض تبریک، دعا می‌کنیم که در مسئولیت جدید خود در جهت کسب رضایت خداوند تبارک و تعالی موفق باشید.

انجمن‌اسلامی کارکنان بانک‌ملت

آگهی فروش فوق‌العاده مبلمان

موسسه اموال منقول بنیاد مستضعفان‌مبلمان دست دوم ایرانی و خارجی خود را درفروشگاه اجناس متفرقه این موسسه در خیابان ری،بالاتر از چهارراه‌بوذرجمهری‌روبروی شرکت‌مخابرات، بفروش میرساند . همه روزه ۸٫۵ تا ۱۲ و ۱۵ تا ۱۷ بعدازظهر بجز پنجشنبه‌ها

م الف ۲۵۰۰۶

آگهی مزایده شرکت مخابرات

رجوع به صفحه ۹

اناللهو اناالیه راجعون

بانهایت تاثروتالم درگذشت جانگداز و نابهنگام انسانی والا وباگذشت وپدر وهمسر مهربان و فداکار و برادر عزیزمان شادروان محمد ارشادی رابه‌اطلاع دوستان و عزیزان می‌رساند مجلس ختم آن مرحوم روزپنجشنبه ۱۹ر۱۰ر۶۴ ازساعت ۳الی۵ بعداز ظهر در مسجدالجواد واقع در میدان ۷تیر منعقد خواهد شد. شرکت در این مجلس باعث شادی روح آن مرحوم و تسلی خاطر بازماندگان خواهد بود .

خانواده های : ارشادی رفعت‌منش ـ بدخشان ـ شکوری ـ یزدانی ـ پیک آزادی ـ شمشیرزن ـ شریعتمداری ـ رحیمی ـ مهدوی ـ جهانبخش‌ـ بوستان ـ مخبری ـ زمردیان ـ آهی ـ ارشادی‌نیا ـ پورشیرازی ـ خوئی ـ مهاجری ـ شیخ‌الاسلامی ـ پورقوامی ـ کلانتر ـ مجد ـ ابراهیم‌زاده ـ صمدی ـ هاتف ـ حاجی محمد رحیمی ـ زجاجی‌ـ لاجوردی‌ـ ظفری‌ـ رحیم‌نژاد ـ میرزاخانی‌ـ نیکجوی‌ـ مهرگان ـ علیون ـ پورحکمت ـ مهرانی ـ میرزائی ـ بروجردی ـ اصفهانیان ـ نواب ـ نمازی ـ تهرانی ـ ازقندی ـ ثابت .

هو الحی الذی لایموت

بانهایت تاثر و تاسف درگذشت ناگهانی زنده‌یاد محمد ارشادی را به اطلاع دوستان و آشنایان میرساند مجلس ختم آن شادروان روز پنجشنبه ۱۹ر۱۰ر۶۴ از ساعت ۳الی۵ بعدازظهر در مسجدالجواد واقع درمیدان ۷تیر منعقد خواهد شد .. شرکت در این مجلس باعث شادی روح آن مرحوم و تسلی خاطر بازماندگان خواهد بود .

کارکنان و هیئت مدیره ـ شرکت ماشین آلات ایران

بسمه تعالی

بدینوسیله فوت ناگهانی دوست عزیز و ارجمند آقای محمد ارشادی را به اطلاع دوستان و همکاران می‌رساند مجلس ختم آن عزیز مهربان از ساعت ۳الی۵ بعداز ظهر روز پنجشنبه ۱۹ر۱۰ر۶۴ در مسجدالجواد واقع در میدان ۷تیر برگزار می‌گردد .

شرکت ساختمانی چالدران ـ پورشیرازی

در جلسه علنی امروز مجلس شورای اسلامی

کلیات برنامه اول توسعه اقتصادی اجتماعی و فرهنگی کشور تصویب شد

● کلیات لایحه «برنامه اول توسعه اقتصادی، اجتماعی و فرهنگی جمهوری اسلامی ایران»، درجلسه علنی امروز مجلس شورای اسلامی به تصویب رسید.

به‌گزارش خبرنگار پارلمانی، در ادامه بحث‌پیرامون کلیات این برنامه، پس از صحبت‌های مخبر کمیسیون خاص برنامه پنج ساله کشور، آقای روغنی زنجانی‌وزیر برنامه و بودجه به‌عنوان موافق صحبت کرد و درمورد ضرورت تدوین و اجرای برنامه‌های بلند مدت برای حل مسائل کشور از جمله خاطرنشان ساخت: ما نمی‌توانیم بدون‌برنامه مدیریت منسجم را تنظیم کنیم، چون زبان و دیدگاه مشترکی در مدیریت وجود ندارد.

ـ وزیر برنامه و بودجه در جائی دیگر ازمطالبش اظهار داشت: دیدگاهی وجود داشت که ما حداکثررشد را برپایه درآمدهای نفتی بگذاریم و با سرعت در سمت ازدیاد ظرفیت‌های تولیدی داخلی و محور قرار دادن کشاورزی، حرکت کنیم. در دیدگاه جدید، «رشد» حذف شده و خود برنامه، به‌«افزایش ظرفیت‌ها» می‌پردازد. این الگوی جدیدی است که براساس آن مانمی‌توانیم به آن جامعه آرمانی که قانون اساسی ارائه کرده است، برسیم. با این الگو، در مرحله اول به سازماندهی می‌پردازیم و امکانات و توانائی خود را ارزیابی می‌کنیم تا براساس آن حرکت کنیم.

ـ وی افزود: بنابراین، شناسنامه تک تک طرحها تهیه شده و دیدگاه توسعه را عوض کرده‌ایم.

ـ وزیر برنامه و بودجه آنگاه نتیجه گرفت که در این مرحله، از «سرمایه‌گذاری موجود» بهره‌برداری خواهیم کرد.

ـ پس از صحبت‌های وزیر برنامه و بودجه، کلیات لایحه «برنامه اول توسعه اقتصادی، اجتماعی و فرهنگی جمهوری اسلامی ایران» به رای گذاشته شد و مورد تصویب قرار گرفت.

ـ گزارش خبرنگار پارلمانی اطلاعات حاکیست: در ادامه جلسه علنی امروز مجلس شورای اسلامی، بررسی کلیات طرح «الزام سپاه پاسداران و کمیته‌های انقلاب اسلامی، ژاندارمری و شهربانی به شناسائی و تحویل مشمولین غایب به مقامات صالحه نظام وظیفه آغاز شد و پس از بحث‌های مخالف و موافق، مورد تصویب قرار گرفت. و چون طرح مذکور یک فوریتی است، مجلس به بررسی جزئیات آن پرداخت.

ـ به گزارش خبرنگار پارلمانی اطلاعات، تا زمان تنفس جلسه، در ساعت ۱۰ و ۳۰ دقیقه، ماده یک این طرح به شرح زیر مورد تصویب قرار گرفت.

● ماده ۱ـ سپاه پاسداران و کمیته‌انقلاب‌اسلامی، ژاندارمری و شهربانی جمهوری اسلامی موظفند مشمولان غایب را، پس از گذشت سه ماه از تصویب‌این قانون، شناسایی و دستگیر نموده و به حوزه وظیفه عمومی محل دستگیری تحویل دهند. چنانچه این‌گونه مشمولان در موعد مقرر حاضر به انجام خدمت نگردند، مجددا دستگیرو به‌مراجع قضایی محل‌تحویل‌خواهندشد.

تبصره ۱ ـ دیروهای مذکور در این ماده‌موظفند سربازان فراری را دستگیر و به مراجع صالحه تحویل نمایند.

۳۰ تن از نمایندگان مجلس فردا با مردم دیدار می‌کنند

روابط عمومی مجلس شورای اسلامی نمایندگان شرکت کننده در ملاقات حضوری با مردم روز (چهارشنبه ۱۸ر۱۰ر۶۴) را به‌این شرح اعلام کرد:
نام کمیسیون مربوط به هر نماینده در داخل‌پرانتز قید شده است).

حسین کمالی نماینده تهران ساعت ۳ـ۶ (کارو امور استخدامی)
مرتضی رضوی نماینده تبریز ساعت ۳ـ۵ (رسیدگی به سئوالات)
حسین محمدخانی‌نماینده‌دارابساعت ۳ـ۵(رسیدگی به سئوالات)
رسول منتجب‌نیا نماینده شیراز ساعت ۲ ـ۵ر۳ (امور دفاعی)
محمد امین طرفی نماینده آبادان ساعت ۳ ـ۵(امور دفاعی)
محی‌الدین فاضل هرندی نماینده اصفهان‌ساعت۳ـ۵ (اقتصاد و دارائی)
فریدون سلیمی نماینده میاندوآب ساعت ۲ ـ ٤ (کشاورزی)
حمیدالدین ملازهی نماینده ایرانشهر ساعت ۳ ـ۵ (کشاورزی)
سید محمد حسینی‌نژاد نماینده اردکان ساعت ٤ـ۵ (دیوان محاسبات)
حجت‌الله زمانی نماینده بروجرد ساعت ۳ ـ ۵(اصل نود)
حاتم ناروئی نماینده بم ساعت ۳ـ۵ (بازرگانی)
مطلب دشتی نماینده دشت‌مغان ساعت ۵ر۲ ـ ۵ره (نفت)
مولوی حامددامنی نماینده خاش ساعت ٤ ـ ٦ (پست و تلگراف و تیرو)
علی‌اصغر اسفندیارپور نماینده کوهدشت ساعت٤ـ٦ (آموزش و پرورش)
علی عبدالله‌پور نماینده هشترود ساعت۳ـ۵(نهادهای انقلاب)
عباسعلی بهاری نماینده ساری ساعت ۵ر٤ ـ ۵ره (کشاورزی)
عبدالعلی قنبری نماینده قائم‌شهر ساعت ۵ر٤ ـ ٦ (اقتصاد و دارائی)
اسدالله کیان ارثی نماینده فریدن ساعت ۳ ـ ۵ (رسیدگی به سئوالات)
سید مهدی حسینی‌نژاد نماینده نور و محمودآباد ساعت ۳ـ٤ (ارشاد و هنر اسلامی)
عادل اسدنیا نماینده اهواز ساعت ٤ـ٦ (سیاست خارجی)
سید جلال صدر طباطبائی نماینده یزد ساعت ۳ـ٤ (قضائی)
کامل خیرخواه نماینده لاهیجان‌ساعت ٤ـ۵(بهداری و بهزیستی)
زین‌العابدین قربانی نماینده آستانه اشرفیه ساعت ٤ـ۵ (ارشاد و هنر اسلامی)
ولی‌الله زمانی نماینده بابل ساعت ۲ـ٤ (نفت)
سید حسین قطمیری نماینده شیراز ساعت ۵ر۲ ـ ٤ (آموزش و پرورش)
مرغفار سجادنژاد نماینده بستان‌آبدساعت ۵ر۳ ـ ٦ (اصل نود و احد قضائی)
امیر میر نماینده زاهدان ساعت ۲ـ٤ (مسکن و شهرسازی و راه و ترابری)
مرادعلی احمدی نماینده سنقر ساعت ۳۰ر۲ ـ ٤ (آموزش و پرورش)
جواد انگجی نماینده تبریزساعت ۲ـ٤ (کشاورزی)
سید محمد کاظم امام موسوی نماینده شوشترساعت ۳ـ۵ (اصل نود)

علاقمندان میتوانند از ساعت ۱۳ر۳۰ به ساختمان شماره ۲ مجلس شورای اسلامی واقع درمیدان‌بهارستان مراجعه نمایند.

توضیح در مورد مقاله امروز حجت‌الاسلام رضوی

● در مقاله حجت‌الاسلام مرتضی‌رضوی که در صفحه ۸ «اطلاعات» امروز به چاپ رسیده، مقدار زمین‌های بلانکایف (کشت موقت) هشتصد هکتار درج شده که صحیح آن هشتصد هزار هکتاراست. به این ترتیب متن درست عبارت اینستان در این زمینه‌به شرح زیر است:

اکنون یکی از مشکلات قانونگذاری مالتعیین سرنوشت ۸۰۰ هزار هکتار زمین‌زراعتی است که فعلا در دست‌زارعین قرار دارد و قانون مصوب مجلس، در شورای نگهبان گیر کرده است. همان اصل ٤۹ قانون اساسی مشکل‌مارا حل می‌کند.

بنام خدا

برادر محترم مهندس آیت‌اللهی

انتصاب شایسته آن جناب را که فردی متعهد و انقلابی هستید به مقام وزارت معادن و فلزات تبریک میگوئیم امید است موجبات بهتر بکار گرفتن تعاونیها و بخش خصوصی را در امر استخراج و بهره‌برداری از معادن کوچک کشور و رفع موانع اداری پیمانکاران و بهره‌برداران را مدنظر قرار دهید انشاءالله

سندیکای معدن کاران سنگ‌های ساختمانی ایران

توسط رئیس شورای برگزاری جشنواره فیلم فجر

اهداف و نحوه برگزاری چهارمین جشنواره فیلم فجر تشریح شد

● سرویس اجتماعی: هدف از برگزاری جشنواره فیلم فجر ارتقاء فیلمهای فارسی به لحاظ کمی‌وکیفی‌است، تا از این طریق سینمای ما بتواند تبدیل به زبانی واقعی برای بیان مفاهیم و ارزشهای انقلاب اسلامی بشود.

آقای سید محمد بهشتی مسئول جشنواره فیلم فجر صبح دیروز طی یکه‌مصاحبه‌مطبوعاتی‌ورادیوتلویزیونی، ضمن بیان مطلب فوق، پیرامون برپایی جشنواره فیلم فجر گفت: جشنواره فیلم فجر از یک محور اصلی و چند بخش تشکیل می‌شود، بخش اصلی جشنواره کاملا به فیلمهای ایرانی مربوط می‌شود، ولی بخشهای حاشیه آن متنوع و گوناگون است.

وی افزود: قسمتی از بخش اصلی را مسابقه جشنواره تشکیل می‌دهد که طی آن فیلمهای حرفه‌ای کوتاه و بلند ۱۶ و ۳۵ میلی‌متری در مسابقه شرکت داده می‌شوند. امسال هیات گزینشی مرکب از ۳ نفر، فیلمها را جهت شرکت در بخش مسابقه مورد بررسی قرار می‌دهند. و در پایان هیات داوران به فیلمهای برگزیده جوایزی از قبیل لوح زرین اهداء خواهد کرد.

بهشتی سپس به بخشهای مختلف حاشیه‌ای جشنواره اشاره کرد و گفت: قسمتی از حاشیه‌ی جشنواره دهه فجر را «مروری بر فیلمهای بعد از جشنواره سوم» تشکیل می‌دهد که در واقع جزء بخشهای اصلی‌جشنواره محسوب می‌شود و می‌توان این بخش را کارنامه‌ی یک ساله سینمای ایران تلقی کرد.

همچنین در این قسمت تحت عنوان «چشم‌انداز سینمای آسیا» فیلمهایی که از ممالک آسیایی برای‌شرکت در جشنواره فجر فرستاده شده‌اند و همگی ساخته سالهای ۱۹۸۰ به بعد می‌باشند، به‌نمایش درخواهندآمد.

وی افزود: علت وجود بخش اخیر، ارزیابی خودمان در جامعه‌ی سینمایی آسیا است.

رئیس شورای برگزاری چهارمین جشنواره فیلم فجر ادامه داد: نمایش مجدد فیلمهایی که در جشنواره‌های بعد از انقلاب نمایش داده شده است، بخش دیگر حاشیه را تشکیل خواهد داد.

بخش حاشیه‌ای مربوط به کودکان و نوجوانان نیز که از دو قسمت تشکیل شده است، مورد توجه خاص جشنواره قرار خواهد گرفت زیرامخاطبین‌سینمای ایران اکثرا کودکان و نوجوانان هستند.

وی افزود: در بخش «نمایشهای ویژه» مجموعه فیلمهایی به نمایش گذاشته خواهد شد که از بار فرهنگی لازم برخوردار باشند و اکثرا فیلمهایی هستند که بعد از شرکت در جشنواره به‌مرور براکران سینماهای‌ایران به نمایش درخواهند آمد.

علت وجود این بخش در حقیقت مشخص کردن سیاست سینمایی ما در ارتباط با حضور فیلمهای خارجی است. قبل از این، حاکمیت سیاسی و اقتصادی سینمای ایران در اختیار فیلمهای خارجی بود، ولی این حاکمیت باید در اختیار سینمای ایران قرار گیرد. و ما باید بهترین فیلمهایی که در سطح دنیا ساخته می‌شوند و تفاوتهای فرهنگی نیز با ما دارند را نمایش بدهیم. به علاوه این امر در کیفیت فیلمهای ایرانی تاثیر بسیار مفیدی خواهدگذاشت.

وی‌آنگاه به‌اهداف برگزاری جشنواره‌اشاره کرد و گفت:

تاکنون جشنواره های‌زیادی درکشورهای‌مختلف جهان‌برگزار شده و هریک اهداف مشخصی را دنبال کرده است. برخی‌از آنها اهداف سیاسی خاصی‌راتعقیب می‌کنند و بعضی دیگر مقاصد اقتصادی دارند، ولی ما آنچه را که در جشنواره می‌خواهیم اعلام کنیم وانجام دهیم، این است که سیاست کلی سینمای ایران باید بر محور تولید فیلم ایرانی قرار بگیرد. و سینمای ایران به لحاظ کمی‌و کیفی رشد لازم را بیابد. در واقع جشنواره فیلم فجر، جهت سیاست‌آینده سینمای ایران را مشخص کرده و ما را در اصلاح این سیاست یاری می‌کند.

برادر بهشتی سپس به معیار های‌انتخاب فیلم‌های برتراشاره کرد وگفت: به‌عقیده ماشکل‌ومحتوی از یکدیگر متمایز نیست و بی‌شک یک تکنیک خوب از یک محتوی خوب نیز برخوردار خواهد بود. به هرحال ما معیار های خودمان مینی‌بر این‌که چه فیلمی‌و یاکدام نویسنده و کارگردان و .... باید مورد تحسین قرار گیرند را مطرح خواهیم کرد. زیرا هیچ‌چیز به جز یک قضاوت منصفانه یک هنرمند را اقناع نمی‌کند.

بهشتی در زمینه تفاوت های جشنواره چهارم نسبت به جشنواره های قبلی گفت: در جشنواره‌چهارم فیلم های سینماگران حرفه‌ای وصاحب‌نام قبل ازانقلاب در مسابقه شرکت داده نمی‌شدند. زیرا این جشنواره مربوط به سال های اخیر است و از طرفی باید حرکت سینمای ما به سمتی باشد که زبان واقعی انقلابو بیان مفاهیم و ارزش های ناشی از آن تلقی‌شود. لذا مابایدد دستورزبان جدیدی برای سینمای ایران داشته باشیم.

نکته دیگر اینکه در جشنواره امسال ما هیات انتخاب داریم و از بین فیلم های آماده حدود ۳۰ تا٤۰ درصد به‌مسابقه راهیدا خواهند کرد که‌حدود ۲۲ فیلم است.

وی در پایان تاکید کرد که جشنواره فیلم های فارسی و آنچه‌در آن مطرح می‌شود باید در جهت‌رشد و ارتقاء کمی‌وکیفی فیلم های ایرانی باشد.

برای اولین‌بار توسط کانون پرورش‌فکری‌کودکان ونوجوانان منطقه غرب کشور

فستیوال فیلم‌های برگزیده‌ایران و ۵ کشور خارجی در استان لرستان برگزار می‌شود

خرم‌آباد ـ برای اولین‌بار توسط کانون پرورش فکری کودکان و نوجوانان منطقه‌غرب کشورفستیوال فیلم‌های برگزیده ایران و چند کشور جهان در استان لرستان برگزار می‌شود.

این فیلم‌ها که‌قبلا در جشنواره‌های مختلف‌جهانی به نمایش درآمده‌اند، شامل ۱۵فیلم کوتاه ۱۶ و ۳۵ میلیمتری و فیلم بلند ۳۵میلیمتری از کشور های‌ایران، شوروی، چکسلواکی، کانادا، یوگسلاوی و مجارستان است که از ۱۷دی‌ماه به مدت ۲هفته در شهر های خرم‌آباد و بروجرد به نمایش درخواهند آمد.

اسامی فیلم های کوتاه این فستیوال عبارت است: سیب، سحر، چشم‌تنگ‌دنیادار و راست‌قامتان‌از ایران، مرگ یک‌غزال، موشکور و خارپشت، اتومانیک و موشکورو نقاش‌از چکسلواکی، «سمفره» ازشوروی، چوبچین، همسرایان و خیال از کانادا و دزدان سیب و زنبور سگمو از مجارستان.

همچنین فیلم های بلند سازدهنی و به ترتیب قدار ایران، کودکان شجاع و بازهم از روی گودالهاخواهم پرید از چکسلواکی، رابینسون کروزو از شوروی، دزدان ماه از یوگسلاوی، ونتغازچران‌از مجارستان در این فستیوال شرکت دارند.

در نیمه نخست سال جاری

۱۵۱۶ خانوار روستایی خوزستان صاحب زمین شدند

● ۱۵۱۶ خانوار روستائی در خوزستان با تلاش‌های هیات ۷ نفره واگذاری زمین این استان صاحب زمین شدند.

ستاد مرکزی هیات‌های ۷ نفره واگذاری زمین با انتشار اطلاعیه‌ای عملکرد ٦ ماهه نخست سال جاری‌هیات خوزستان را اعلام کرد. در این اطلاعیه آمده است: با واگذاری زمین‌بوسیله هیات‌هفت نفره خوزستان وتشکیل ۱۵۱ واحد تعاونی مشاع تعداد ۱۵۱۶ خانوار روستایی جمعا صاحب ۸۵۸۱ هکتار زمین ملی و منابع دولتی شده‌اند.

همچنین جهت طرحهای جنبی کشاورزی (ماده ۳۱) ۲۴۱۵ هکتار و جهت طرحهای غیر کشاورزی (ماده ۳۲) ۲۳۴۵ هکتار زمین به افراد واگذار شده است.

این اطلاعیه در ردیف خدمات ارائه شده به واحد‌های تعاونی تولیدی مشاع آورده است: واگذاری ۲۳ دستگاه تراکتور، ٦ دستگاه‌سایرماشین‌آلات‌ومعرفی‌افراد واجد شرایط به ستاد توزیع تراکتور وسایر ارگان‌های ذیربط جهت تحویل گرفتن ۹۷ دستگاه تراکتور و ٦۳ دستگاه پمپ و موتورآلات و سایر ماشین‌آلات.

در این اطلاعیه همچنین نقشه‌برداری از ۷ هزار و ٦۰۱ هکتار زمین و معرفی ۲۰٤نفر جهت‌دریافت‌نهاده‌های کشاورزی نظیر بذر، سم و کود در ردیف سایرفعالیتهای هیات ۷ نفره واگذاری زمین خوزستان قید شده است.

با حضور سرهنگ صمیمی ریاست‌شهربانی جمهوری اسلامی ایران

۱۳۳ نفر از فارغ‌التحصیلان آموزشگاه پلیس وظیفه اراک سردوشی گرفتند

اراک ـ خبرنگار اطلاعات: مراسم اهدا سردوشی ۱۳۳ نفر از فارغ‌التحصیلان آموزشگاه پلیس وظیفه‌اراک صبح دیروز طی‌مراسمی با حضور سرهنگ صمیمی‌ریاست شهربانی کل کشوردر محل این آموزشگاه برگزارشد.

در این مراسم که استاندار، جمعی از مسئولین سیاسی و انتظامی استان، حجت‌الاسلام شمس معاونت سیاسی‌ـ عقیدتی شهربانی و مدیران کل دستگاههای اجرایی استان مرکزی حضور داشتند، پس از اجرای مراسم صبحگاه مشترک نیروهای نظامی و انتظامی‌ازسوی ریاست شهربانی جمهوری اسلامی ایران به نمایندگان پلیسهای وظیفه سردوشی اعطاء شد.

بنابر گزارش‌خبرنگار اطلاعات دراین‌مراسم‌سرهنگ صمیمی‌طی‌سخنانی ضمن‌قدردانی از زحمات بیدریغ‌پرسنل شهربانی در جهت برقراری امنیت در شهرها، به تشریح وظایف پرسنل شهربانی در این برهه از زمان پرداخت‌و گفت: خدمت کردن به مردمی که هدفشان برقراری‌نظام جمهوری اسلامی است، از بزرگترین افتخارات است.

برپایه این‌گزارش رئیس شهربانی جمهوری‌اسلامی ایران در این سفر به اتفاق معاون عقیدتی سیاسی این سازمان ضمن ملاقات با آیت‌الله خوانساری نماینده‌امام و امام جمعه اراک، از ندامتگاه شهربانی استان‌مرکزی بازدید به عمل آورد.

از سوی وزارت فرهنگ وآموزش عالی

دفترچه نمونه‌سئوالات کنکور امسال دانشگاهها از فردا توزیع می‌شود

● تهران ـ خبرگزاری جمهوری‌اسلامی: دفترچه‌های مختلف نمونه سئوالات تستی دروس عمومی و اختصاصی آزمون سراسری گزینش دانشجو ازهیجده دی‌ماه جاری (فردا چهارشنبه) در شعب مختلف بانک صادرات سراسر کشور توزیع می‌شود.

این دفترچه‌ها که به منظور آشنائی و آمادگی داوطلبان آزمون سراسری سال ٦۵ـ٦٤ انتشار می‌یابند در ازاء پرداخت ۳۰ ریال برای هردفترچه بجز دفترچه های دروس فنی که ۱۰۰ ریال می‌باشند، در اختیار متقاضیان قرار می‌گیرد.

قابل توجه است که هریک‌از دفترچه های‌عمومی و اختصاصی گروههای آزمایشی ریاضی وفنی، علوم تجربی، علوم انسانی و هنر در چهار فرم ۱، ۲، ۳ و ٤ منتشر شده که از لحاظ نوع سئوالات باهم مشابه ولی از نظر ردیف قرارگرفتن متفاوت می‌باشند. لذا دریافت هریک‌از انواع چهارفرم یک‌آزمون (مثلا آزمون‌هوش و استعداد تحصیلی) در یک‌گروه آزمایشی تفاوتی ندارد. زیرا سئوالات هر چهارفرم ازیک آزمون یکسان بوده و تنها ازنظر ردیف قرارگرفتن سئوالات‌با یکدیگر متفاوت می‌باشند. ضمنا این دفترچه‌ها تا مورخ هفدهم بهمن‌ماه توزیع می‌گردد.

به‌همت صنعتگران ایرانی

بدنه موتورهای زمینی در تبریز ساخته شد

تبریز ـ اولین نمونه بدنه موتورهای زمینی که به همت صنعتگران ایرانی طراحی و ریخته‌گری شده است، تحویل کارخانه بنیان‌دیزل تبریز گردید.

ساخت بدنه که از قطعات اصلی موتور محسوب می‌شود، ازنظر اقتصادی و تکنولوژی گامی موثر و مثبت در جهت قطع وابستگی می‌باشد زیرا بدین ترتیب میزان تولید قطعات این قبیل موتورها در ایران به ۸۵ تا ۹۰ درصد می‌رسد.

بدنه نمونه پس از طی مراحل مختلف ماشین‌کاری ونیز تائید کنترل کیفی و مونتاژ بمنظور بررسی کلیه راندمانهای موتور بمدت ۲۰ساعت درقسمت تست به‌وسیله دستگاه بار مصنوعی مورد آزمایش قرار گرفته است.

مدیر عامل کارخانه «بنیان دیزل» دراین رابطه به خبرنگار واحد مرکزی خبر گفت: نظربه‌اینکه بدنه نمونه تحویلی به کارخانه از کیفیت مطلوبی برخوردار بوده است، لذا در اولین مرحله سفارش ساخت ۵۰۰ بدنه موتورهای زمینی به سازنده آن داده شده که این رقم در برنامه دراز مدت به ۱۰ هزار بدنه در سال افزایش خواهد یافت.

وی افزود: طبق محاسبات انجام شده با ساخت بدنه‌موتور در کشورمان سالانه معادل ۱۱۲ میلیون‌ریال ارز صرفه جوئی خواهد شد.

اضافه میشود که کارخانه «بنیان دیزل» تبریز در حال حاضر با یک خط مونتاژ درمن، یک خط مونتاژ ولوو و یک خط تولید موتورهای درمن چهار و شش سیلندر، موتورهایی به قدرت ۸۰، ۱٤۵ و ۱۸۵ اسب بخار تولید میکند که براساس آمار نامه‌ی سالجاری تعداد موتورهای تولید شده سه‌هزار و ۸۱۷ دستگاه بوده است.

اتحادیه انجمن های اسلامی برای دانش آموزان و داوطلبان ورود به دانشگاه، کلاسهای کنکور دایر می کند

سرویس اجتماعی ـ اتحادیه انجمنهای اسلامی‌دانش آموزان برای آمادگی هرچه بیشتر دانش آموزان و داوطلبان کنکور، کلاسهائی در رشته های مختلف اختصاصی و عمومی دایر کرده است.

مسئول آموزشگاه آینده سازان وابسته به این اتحادیه، ضمن تماسی با خبرنگارما ضمن اعلام‌مطلب بالا افزود: ثبت نام از دانش آموزان و داوطلبان کلاسهای کنکور ادامه دارد.

انتصاب مشاور امور صنعتی نخست‌وزیر

تهران ـ خبرگزاری‌جمهوری اسلامی:

از سوی آقای میرحسین موسوی نخست وزیر، آقای مصطفی هاشمی طی حکمی به سمت مشاور نخست‌وزیر در امور صنعتی و طرحهای دهه انقلاب منصوب‌ومشغول به کار شد.

انتصاب در وزارت نیرو

روابط عمومی وزارت نیرو دیروز (دوشنبه) اعلام کرد: طی حکمی از سوی دکتر محمد تقی بانکی‌وزیر نیرو آقای مهندس محمدباقر مخبری قمشه به سمت‌مدیر عامل شرکت تهیه وتوزیع لوازم آب و برق (ساتکاب) منصوب و مشغول‌به‌کارشد.

انتصاب در بانک صنعت و معدن

مهندس سید مصطفی هاشمی وزیر سابق صنایع به عنوان‌عضو موظف‌هیات مدیره بانک صنعت و معدن انتخاب و مشغول‌کار شد.

وی پیش‌از انتصاب به این سمت، سرپرست‌سازمان گسترش و نوسازی‌صنایع ایران بود.

انتشار تمبر جدید

● سرویس اجتماعی: به مناسبت یکصدوسی‌وچهارمین سال شهادت میرزا تقی‌خان امیر کبیر یک سری تمبر یادبود دریک قطعه به‌ارزش پنج ریال، از تاریخ هجدهم دیماه جاری منتشر ودر اختیار علاقمندان‌قرارخواهد گرفت.

برنامه امشب تلویزیون

★ شبکه‌ی اول

۱۶ـ۳۰ اعلام برنامه‌ها
۱۶ـ۳۵ تلاوت‌آیاتی ازکلام‌الله مجید
۱۸ـ۰۰ اخبار فرهنگی، هنری و اقتصادی
۱۸ـ۱۵ آموزش علوم (زمین‌شناسی)
۱۷ـ۱۰ اخبار ورزشی
۱۷ـ۰۰ اخبار استان و شهرستانها
۱۷ـ۲۸ اذان مغرب به‌افق تهران
۱۷ـ۳۰ برنامه‌ی کودکان و نوجوانان
۱۸ـ۳۰ برنامه‌ی جهاد ـ سازندگی
۱۹ـ۱۵ تقویم تاریخ
۱۹ـ۳۰ اخبار سراسری‌ایران و جهان
۲۰ـ۱۵ سیمای اقتصاد ما (گوشت ـ قسمت دوم)
۲۱ـ۳۰ سریال رامون‌کاخال
۲۳ـ۰۰ برنامه به زبان‌عربی (برون مرزی)

★ شبکه‌ی دوم

۱۷ـ۴۵ اعلام برنامه‌ها
۱۷ـ۵۰ تلاوت آیاتی از کلام‌الله مجید
۱۸ـ۰۰ اخبار فرهنگی، هنری و اقتصادی
۱۸ـ۱۵ اخبار به‌زبان‌انگلیسی
۱۷ـ۰۰ اخبار ورزشی
۱۷ـ۱۰ اخبار استان و شهرستانها
۱۸ـ۴۵ فیلم علمی (زمین‌شناسی)
۱۹ـ۰۰ آموزش خیاطی
۱۹ـ۴۵ برنامه معلم
۲۰ـ۳۰ فیلم مستند
۲۱ـ۳۰ درسهایی از نهج‌البلاغه
۲۲ـ۳۰ اخبار سراسری‌ایران و جهان

عمل موفقیت آمیز جراحان ایرانی در خارج سازی غده بزرگی از قلب

جراحان ایرانی یک «تومور» بزرگ را از بطن چپ قلب بیماری خارج ساختند

★ وجود تومور در بطن چپ قلب تقریبا در دنیا نادر است.

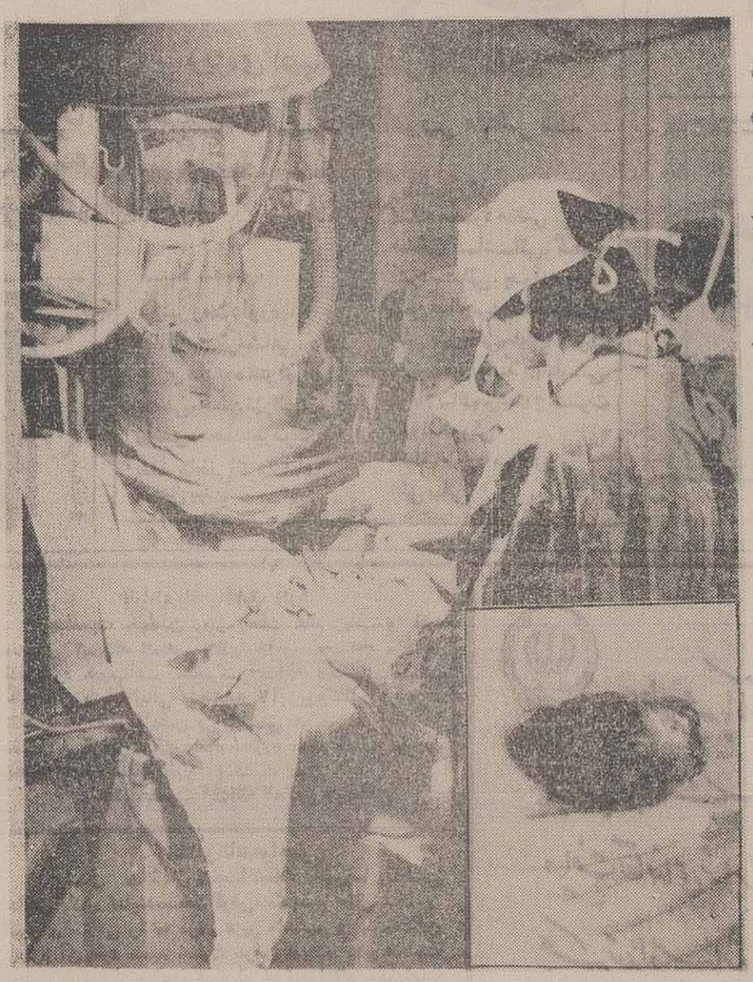

● سرویس اجتماعی ـ صبح دیروز تیم‌های بیهوشی و جراحی مجتمع‌بیمارستانی امام خمینی وابسته به دانشکده پزشکی دانشگاه تهران غده بزرگی را ازبطن چپ قلب بیماری با موفقیت خارج ساختند، این تومور (غده) همانطور که در عکس مشاهده می‌شود از حجم نسبتا زیادی (اندازه یک پرتقال) برخوردار بوده و وجودش در بطن چپ قلب در دنیا نادر است.

حال بیمار که مرد ۲۵ ساله‌ای است خوب و رضایتبخش اعلام شده و هم‌اکنون تحت‌مراقبت ویژه می‌باشد.

ضمنا در خبری که دیروز در همین زمینه در اطلاعات به چاپ رسید اسم آقای دکتر ناظری رئیس بخش جراحی قلب بیمارستان امام خمینی اشتباه درج شده‌بود که با عرض پوزش به این وسیله تصحیح می‌شود.

سکه عیدی کارکنان دولت قبل از نوروز توزیع می‌شود

درپی تصمیم دولت برای فروش سکه بهارآزادی بوسیله بانکها کار ثبت‌نام از متقاضیان سکه‌بهار آزادی از دیروز در شعبات بانک های‌ملی، ملت، سپه، تجارت، صادرات و بانک های استان آغاز شد.

یک مقام‌مسئول بانکی درگفتگویی با واحدمرکزی خبر اعلام کرد:

به کارکنان دولت نیز طبق برنامه سال گذشته‌سکه عیدی داده می‌شود.

وی گفت: در چهارچوب برنامه قبلی عرضه سکه به متقاضیان که بوسیله بانک ملی به اجراء گذاشته‌شد و نیز برنامه‌دادن سکه عیدی به کارکنان دولت مربوط به نوروز سال گذشته مجموعا حدود ٤میلیون‌وپانصد هزار سکه طلای بهار آزادی‌در کشور توزیع شده‌است که‌از این‌مقدار حدود ۲میلیون سکه‌به اشخاص‌فروخته شده و ۵ر۲ میلیون سکه نیز به‌کارکنان دولت داده‌شد.

وی افزود: کار اهدای سکه عیدی به کارکنان دولت قبل‌از نوروز و کار عرضه به اشخاص درشعبات بانک‌ها در اولین‌فرصت مقتضی آغاز می‌شود.

برپایه این‌گزارش سکه‌های‌ضرب‌شده درضرابخانه بانک مرکزی دارای عیار ۹۰۰ درهزار و وزن ۱۳۲ر۸گرم هستند.

اطلاعات هفتگی فردا منتشر می‌شود

بقیه سخن روز

از صفحه اول

مختلف اظهار نظر کنند. مملکت نیاز فوق‌العاده به مجلس خبرگان دائمی دارد که دارای نشست منظمی چون‌مجلس شورا باشد. شورای نگهبان برای حفظ قانون اساسی است اما تایید و نقد و بررسی‌نوایح مجلس شورابایستی با مجلس خبرگانی باشد که در آن نخبگانی و شیوخی با سابقه و دانش و تجربه در زمینه‌های اجتماعی، مذهبی، فرهنگی، اقتصادی، نظامی، حقوقی، سیاسی، بهداشتی و درمانی، عمران و آبادی و کشاورزی وجود داشته باشند که استلزاما تندروی یا ناآگاهی‌های‌مجلس‌راجبران و تعادل و میزان منظور را بوجود آورند. بعکرات مصوبات مجلس شورای اسلامی ناقص یا مخالف‌قانون اساسی و مصلحت بوده که شورای نگهبان رد نموده است.

نویسنده نامه در پایان از مقدمات بحث خود نتیجه‌گیری می‌کند که: دراینصورت (تشکیل مجلس خبرگان دائمی در کنار مجلس شورای اسلامی‌و شورای نگهبان، به عنوان مکمل) می‌توان در قدرت سیاسی و اقتصادی و قضائی کشور میزان را استوارکردو احساس آرامش و اعتماد را در همگان بوجود آورد. تحقق امر مستلزم اصلاح مواد مربوط به قوه مقننه درقانون اساسی و بالاخره صدور فرمان حضرت امام، بنیانگزار جمهوری اسلامی، برای انتخابات مجلس خبرگان دائمی (نخبگان) می‌باشد و این قدمی است بزرگ در تحکیم حکومت اسلامی و ایجاد توازن و ثبات در مملکت والسلام علیکم و رحمة‌الله وبرکاته.

.... از مضمون نامه آگاهی یافتید. پیشنهاد جدید را هم ملاحظه فرمودید! یکی دو نکته از مفاد نامه را هم سانسور کرده‌ایم که در ادامه مطلب‌خواهیم آورد! اجازه بدهید به‌خاطر پرهیز از اطاله کلام، پاسخ مشروح مطالب این نامه را در شماره فردا بخوانیم.

رئیس جمهوری راه‌حل حقیقی جنگ تحمیلی را با نخست‌وزیر ترکیه در میان گذاشت

تورگوت اوزال نخست‌وزیر ترکیه پیش از ظهر دیروز به حضور آقای سید علی‌خامنه‌ای رئیس‌جمهوری رسید و با ایشان دیدار و گفتگو کرد.

به‌گزارش روابط عمومی نهاد ریاست جمهوری، در این دیدار که آقای میرحسین موسوی نخست‌وزیر، میرسلیم مشاور عالی رئیس جمهوری، معاون اقتصادی وزارت امور خارجه کشورمان و همچنین وزیر مشاور، مقام مقام وزیر خارجه و مشاور سیاسی نخست‌وزیر ترکیه نیز در آن حضور داشتند، آقای اوزال با ابراز خرسندی از سفر به ایران و ابراز رضایت از ثمرات مثبت مذاکرات با مقامات ایرانی، اظهارداشت: روابط ما با جمهوری اسلامی ایران بعد از انقلاب در همه ابعاد بویژه روابط اقتصادی توسعه بسیاری یافته است و ما آمادگی داریم بازهم در همه زمینه‌ها گسترش یابد. وی افزود: روابط بین کشورهای مسلمان بخصوص در خاورمیانه مورد دلخواه قدرت‌های بزرگ نیست و در نتیجه باید با دقت و با مراقبت و ماتلاش صمیمانه در گسترش هرچه بیشتر این روابط کوشش کرد.

آقای خامنه‌ای اضافه‌کرد: مسئله وحدت مسلمانان و ملت‌های اسلامی در زمینه‌های فرهنگی سیاسی اقتصادی و سایر زمینه‌ها یکی از بزرگترین آرمان‌های انقلاب ماست.

آقای خامنه‌ای با اشاره به غرض‌ورزیهای قدرت‌های بزرگ در جلوگیری از گسترش روابط دوستانه ایران با کشورهای همسایه خود، تاکید کرد: علیرغم میل قدرت‌های بزرگ جمهوری اسلامی ایران ثابت کرده است که قدرت و تمایل دارد که با کشورهای دوست بویژه با کشورهای همسایه خود روابط خوب و مستحکمی داشته باشد و اکنون با همه کشورهای همسایه، به‌جز در دو مورد، یکی عراق که به ایران تجاوز کرده و دیگری افغانستان که رژیم غیر مشروعی در آن برسر کار است، روابط خوب و سالمی دارد.

رئیس جمهوری با اشاره به مسئله جنگ تحمیلی اظهار داشت: رژیم کنونی عراق رژیمی توسعه طلب جنگ‌افروز و بشدت تحت تاثیر قدرت‌های بزرگ است.

هم‌اکنون کشورهای خلیج فارس که حامیان عراق بودند عموما نسبت به این رژیم ناراضی هستند حتی کشور شما نیز از آسیب‌ها و موذی‌گریهای این رژیم مصون نمانده است.

وی تاکید کرد: ما هموار اعلام کرده‌ایم جنگ با بودن رژیم فعلی عراق به پایان نخواهد رسید و لذا راه‌حل حقیقی جنگ که بتواند هم ملت‌های ایران و عراق و هم ملت‌های منطقه را به صلح پایدار برساند تغییر رژیم فعلی عراق است.

رئیس‌جمهوری تاکیدکرد: الان رژیم عراق هیچ حامی حقیقی غیر از طلبکارهایش ندارد.

در ادامه این مذاکره آقای «تورگوت اوزال» و نخست وزیر کشورمان بطور خصوصی با آقای خامنه‌ای رئیس جمهوری به گفتگو پرداختند.

کمیسیون ارشاد مجلس شورای اسلامی جلوگیری از فعالیت بیش از ۸۰ مرکز حفظ و تعلیم قرآن در کویت را محکوم کرد.

کمیسیون ارشاد مجلس شورای اسلامی با صدور بیانیه‌ای تصمیم دولت کویت مبنی‌بر جلوگیری از فعالیت ۸۰ مرکز حفظ و تعلیم قرآن در این کشور را محکوم کرد.

کمیسیون ارشاد مجلس در بیانیه خود هشدارداده است مخالفت با قرآن پیامدهای خوبی نخواهد داشت.

متذکر میشود دولت کویت چند روز پیش، بیش از هشتاد مرکز حفظ و تعلیم قرآن در کویت را به بهانه کمبود بودجه تعطیل کرد.

آیت‌الله العظمی منتظری در دیدار باوزیرخارجه:

برای نجات دو ملت ایران و عراق راهی جز سقوط صدام وجود ندارد

● تهران ـ خبرگزاری جمهوری اسلامی: آقای دکتر ولایتی وزیر امور خارجه، قائم‌مقام و معاون سیاسی این وزارتخانه به همراه سفیر ایران در لیبی روز گذشته با آیت‌الله العظمی منتظری دیدار و گفتگو کردند.

در این ملاقات پس از گزارش سفر اخیر وزیر خارجه کشورمان به عربستان و تشریح آثار و نتایج آن، پیام سرهنگ معمر قذافی در مورد حمایت قاطع لیبی از مواضع انقلاب اسلامی در برابر دشمنان اسلام و انقلاب و لزوم بسیج تمام نیروهای کشورهای مسلمان در مقابل آمریکا و اسرائیل توسط سفیر جمهوری اسلامی ایران در لیبی به اطلاع ایشان رسید. آنگاه آیت‌الله العظمی منتظری ضمن تشکر از حمایت کشور لیبی و رهبری آن از انقلاب اسلامی به خصوص در مورد جنگ تحمیلی اظهار داشتند: این معنا که تمام کشورهای اسلامی باید نیروهای خود را در برابر آمریکا و اسرائیل بسیج کنند از اول پیروزی انقلاب شعار و خواسته ما بوده است. ومن کرارا گفته‌ام که تنها راه آزادی قدس عزیز از دست اشغالگران صهیونیسم تدارک یک بسیج عمومی و راهپیمائی همگانی و صد میلیونی به سمت قدس خواهد بود. و در شرایط فعلی یک چنین جنگ بزرگی از طرف آمریکا توسط مزدوری همچون صدام به ما تحمیل شده و این رژیم، مانع بزرگی برای بسیج نیروها به سوی قدس است و به فرموده رهبر بزرگ انقلاب راه قدس از کربلا می‌گذرد و برای نجات دو ملت ایران و عراق راهی جز سقوط صدام و آزادی کشور عراق وجود ندارد و در این صورت است که بسیج عمومی برای آزادی قدس امکان‌پذیر است.

آیت‌الله العظمی منتظری در پایان باذکر روایاتی از کتب فریقین در مورد ذلت صهیونیستها و پیش‌بینی این که در آخر زمان در جنگ مسلمانان باصهیونیستها با فداکاری مسلمین اسلام و مسلمانان پیروز می‌شوند، گفتند که چنین روزی دیر نیست و براساس وعده‌های غیبی به زودی شاهد رسیدن آن روز خواهیم بود.

در دومین دور مذاکرات ایران و ترکیه همکاریهای دو کشور در زمینه انرژی مورد تبادل نظر قرار گرفت

● تهران ـ خبرگزاری جمهوری اسلامی: همکاری ایران و ترکیه در زمینه انرژی و پی‌گیری تفاهمات انجام‌شده، در دومین دوره مذاکرات رسمی نخست‌وزیران ایران و ترکیه بررسی شد.

به گزارش روابط عمومی نخست‌وزیری، در این مذاکرات که پیش از ظهر دیروز وباحضور گروهی از مقامات دوکشور برگزار شد، مهندس میرحسین موسوی نخست‌وزیر طی سخنانی با اشاره به موفقیت‌آمیز بودن مذاکرات مقامات دوکشور، دستاورد های سفر نخست‌وزیر ترکیه به ایران را رضایت‌بخش توصیف کردو اظهارداشت: درکنار این نتایج، دراین سفر دورنمای بهتری همبرای روابط دوکشور وهم برای منطقه بدست آمد که دستاورد بزرگی است.

وی سپس با اشاره به ضرورت بازشناسی امکانات اقتصادی دوکشور ایران و ترکیه توسط یکدیگر گفت: در این مسافرتها هربار امکانات اقتصادی دوکشور بیشتر شناخته می‌شود و ما اکنون بحثهائی را که پیش از این نمی‌توانستیم انجام دهیم امروز راحت‌تر دنبال می‌کنیم.

وی همچنین گفت: دو سال پیش‌ازاین وقتی بحث ازیک بازارمشترک اسلامی می‌شد، این یک آرزوی دور بود. ولی الان می‌بینیم رسیدن به نزدیکی اقتصادی میان کشورهای اسلامی خیلی‌هم‌دور نیست.

موسوی گفت: دلیلی وجود ندارد که روابط های خلیج فارس را فراهم اقتصادی دوکشور به نفت خلاصه شود و میتواند به عرصه‌های دیگر نیز توسعه یابد.

آقای موسوی اظهار داشت: روابط اقتصادی و توسعه سیاست زیربنائی بین دوکشور اسلامی و ملتهای ما میتواند گسترش یابد و اعتقادات اسلامی همه ملتهای منطقه یک زمینه طبیعی برای اتحادو همکاری این کشورها از ترکیه تا کشور

براساس این گزارش «تورگوت اوزال» نیز در این مذاکرات با ابراز خوشبینی خودنسبت به آینده روابط دوکشور جهت تعمیق روابط خواستار تماس مداوم مقامات دو کشور شد.

وی خاطرنشان ساخت کسانی که زمانی منطقه را کنترل می‌کردند، مخالف روابط ما هستند.

از سوی ستاد بازسازی و نوسازی استان اصفهان

یکهزار واحد مسکونی در مناطق جنگی جنوب کشور بازسازی شد

اصفهان ـ عملیات بازسازی یکهزار واحد مسکونی از سوی ستاد بازسازی و نوسازی استان اصفهان در مناطق جنگی‌جنوب کشور به‌پایان رسیدو مورد بهره‌برداری‌قرارگرفت.

سرپرست بنیاد مسکن انقلاب اسلامی اصفهان درگفتگوئی با خبرگزاری جمهوری اسلامی با اعلام این مطلب گفت، باز سازی یکهزار واحد مسکونی که در چهل روستای‌خوزستان انجام شده ۸۵۰ میلیون ریال هزینه دربرداشته که کمک‌های مردم اصفهان در این زمینه دویست میلیون ریال برآوردشده است.

وی با بیان اینکه بازسازی هفتاد واحد مسکونی دیگر در روستاهای «سید شریف»، «کوهه سه» و «حماد» دردست اقدام است و همزمان با ۲۲ بهمن سالگرد پیروزی انقلاب اسلامی تحویل خواهد شد، گفت: بازسازی روستای «حماد» توسط ستاد شهرستان خوانسار و بازسازی ٦۰ واحد مسکونی در روستای «ملیجه‌سعدون» توسط مردم شهرستان کاشان در دست اجراست.

وی افزود: بازسازی ۲۳۰ روستای اطراف اهواز و جزیره مینو را مردم استان اصفهان عهده‌دار شده‌اند.

سرپرست بنیاد مسکن انقلاب اسلامی استان اصفهان سپس به تشریح دیگر فعالیت های این بنیاد پرداخت و با اشاره به اینکه تاکنون یکهزار و ٦۹۹ واحد مسکونی و تعداد ۲۹۲ مغازه در شهر ها و روستا های استان احداث و به‌واجدین شرایط واگذار گردیده است، گفت: همچنین ۱٤ هزار و ٤۰۱ پلاک زمین در شهر ها و بخش ها به افراد فاقد واحد مسکونی و تجاری واگذار شده است.

سرپرست بنیاد مسکن انقلاب اسلامی اصفهان پرداخت ۷۰۰ میلیون ریال وام بصورت مصالح ساختمانی و قرض‌الحسنه در سطح استان را از دیگر فعالیتهای این‌بنیاد ذکر کرد و گفت: از محل کمکهای مردم از طریق ستاد بازسازی و نوسازی استان، اقدام به‌احداث ۹۲ واحد مسکونی در جنوب کشور برای رزمندگان شده‌که‌تاکنون حدود سی‌درصد پیشرفت داشته است.

دعوت کتبی رئیس جمهوری دمکراتیک یمن از آقای خامنه‌ای برای سفر به آن کشور تسلیم ایشان شد

فرستاده ویژه رئیس جمهوری دمکراتیک خلق یمن دیروز در دیدار با آقای خامنه‌ای رئیس جمهور دعوت کتبی رسمی رئیس جمهوری کشور متبوعش از حجت‌الاسلام خامنه‌ای برای سفر به آن کشور را به وی تسلیم کرد.

به گزارش روابط عمومی نهاد ریاست جمهوری، در این دیدار که رئیس دفتر ویژه ریاست جمهوری و سفیر عدن در تهران نیز حضور داشتند، آقای قطبین نماینده رئیس جمهور یمن دمکراتیک ضمن ابلاغ سلام گرم و پیام رئیس جمهور کشورش، اهمیت ویژه سفر رئیس جمهوری به آن کشور در جهت تحکیم مناسبات دو کشور و مبارزات دو ملت را مورد تاکید قرارداد. آنگاه آقای خامنه‌ای رئیس جمهوری ضمن تشکر از دعوت آقای «علی‌ناصرمحمد» رئیس جمهوری دمکراتیک خلق یمن اظهار امیدواری کرد که در آینده نزدیک از آن کشور بازدید کند.

رئیس جمهور سپس به سطح خوب روابط مبتنی‌بر پایه خصوصیات تاریخی فرهنگی و اسلامی دو کشور تاکید کرد و اظهار داشت آن چیزی که امروز کشور شما را درمیان کشورهای عربی جزء معدود کشورهای ممتاز قرار می‌دهد، مواضع ضداستکباری شماست که ما خیلی به آن اهمیت می‌دهیم. انقلاب ما در اساس و مبنا یک انقلاب اسلامی و ضداستکباری است و لذا کشورهایی هم که در این شرایط بتوانند مواضع ضد‌استکباری و ضدآمریکائی را حفظ کنند، برای ما اهمیت دارند و خوشبختانه این گرایش در کشور شما با قوت وجود دارد.

نخست‌وزیر ترکیه تهران را ترک کرد

تهران ـ خبرگزاری جمهوری اسلامی:

«تورگوت اوزال» نخست وزیر ترکیه در پایان سفر سه روزه‌خود به کشورمان بعداز ظهر دیروز تهران را ترک کرد.

وی که به دعوت رسمی آقای موسوی نخست وزیر ودر راس یک هیات‌اقتصادی پارلمانی به ایران سفر کرده بود، در ملاقاتهای خود با رئیس جمهوری، رئیس‌مجلس شورای‌اسلامی و نخست‌وزیر، روابط اقتصادی دو طرف و مسائل مورد علاقه ایران و ترکیه را مورد بحث و تبادل نظر قرار داد.

در مراسم‌بدرقه هیات‌ترک، مهندس میرحسین موسوی نخست وزیر، بهزاد نبوی وزیر صنایع سنگین، نوربخش رئیس کل بانک مرکزی و سفرای چند کشور اسلامی‌در تهران حضور داشتند.

مصاحبه مطبوعاتی و رادیو تلویزیونی تورگوت اوزال قبل از ترک تهران

● سرویس سیاسی ـ آقای تورگوت اوزال نخست‌وزیر ترکیه، در آخرین روز اقامت خود در تهران دریک مصاحبه‌ی مطبوعاتی و رادیو تلویزیونی شرکت‌کرد و به‌سئوالات مختلف خبرنگاران داخلی و خارجی پاسخ گفت. این مصاحبه دیروز در چاپ سوم روزنامه اطلاعات منعکس شد، ولی نظر به اهمیت اظهارات آقای تورگوت اوزال در موارد مطرح‌شده در این مصاحبه، امروز نیز اقدام به انتشار آن کرده‌ایم.

متن این مصاحبه رادر زیر می‌خوانید:

وی در آغاز این مصاحبه طی سخنان کوتاهی گفت: همانگونه که می‌دانید من به دعوت جناب آقای موسوی به ایران آمدم. و این سفر، امروز پایان می‌پذیرد. به عنوان یک هیات رسمی با نخست وزیر، رئیس مجلس و رئیس جمهوری کشور شما دیدارها و مذاکرات طولانی داشتیم. ملاقات‌ها در جو دوستانه و صمیمانه توسط نمایندگان دو کشور دوست برگزار شد. در این دیدارها به بهبود روابط دو کشور اعتقاد پیدا کردیم و مسائل مهم دنیا و بخصوص منطقه و دو کشور را مورد ارزیابی قرار دادیم. همچنین درمورد مسائل تجاری و مشکلات و مسائل استانهای هم‌مرز دو کشور گفتگو شد. و نتایج جالبی بدست آمد. سفر ما تنها به عنوان یک سفر تجاری تلقی نمی‌شود. بلکه برای سال های آینده نیز در زمینه صنایع تبادل نظر کافی به عمل آوردیم.

وی افزود: حدس زده می‌شود سطح تجارت دو کشور در سال آینده به‌حدود ۳ میلیارد دلاربرسد. به علاوه در مورد مسائل زیربنائی صنعتی و نفت‌وگاز در ملاقات با مسئولین جمهوری اسلامی به نتایجی رسیدیم.

آنگاه خبرنگاران سئوالات خود را مطرح‌کردند و اوزال پاسخ گفت. وی در پاسخ به‌سئوالی در مورد مواضع مبهم ترکیه در قبال تهاجم اخیر هواپیماهای عراقی به یک فروند هواپیمای ترکیه گفت: مساله تهاجم هواپیماهای عراقی به‌خوبی روشن نشده‌است و این موضوع از سوی مسئولین ما تحت‌بررسی‌میباشد. وی سپس در پاسخ به سئوالی مبنی‌بر این که آیا در مذاکرات با مقامات جمهوری اسلامی نقش‌میانجیگری در جنگ تحمیلی را داشته است، گفت: وقتی ازترکیه به‌ایران می‌آمدم گفتم که برای میانجیگری‌نمی‌روم. ولی برای پایان جنگ دعا می‌کنم.

در ادامه مصاحبه خبرنگار اطلاعات از اوزال پرسید: شما در مصاحبه‌ای قبل از سفر به ایران‌اشاره کردید که باید تعرفه‌های گمرکی در روابط دوجانبه حذف شوند با توجه به اینکه شما کالاهای متنوعی‌را به ایران صادر می‌کنید و ما فقط به شما نفت می‌فروشیم و در سایر کالاهای تولیدی با یکدیگر رقیب هستید فکر نمی‌کنید که این امر در روابط اقتصادی میان دو کشور به‌شکل یک‌جانبه تنها به‌نفع منافع ترکیه باشد، وی گفت: من فکر می‌کنم این موضوع بد تعبیر شده‌است. چرا که‌گفته‌ام کشورهایی که قبلا در گروه «آر ـ سی ـ دی» همکاری می‌کرده‌اندو امروز این‌گروه با نام «اکو» معروف است، می‌توانند در زمینه کالاهایی که رقیب هستند تعرفه گمرکی را حذف نمایند و اصلا این مساله در رابطه با کل کالاهای صادراتی نبوده است. حتی بعضی از کالاهای ایران در ترکیه از سطح بالایی برخوردارند و از نظر صنعتی باید بگویم، چنانچه مساله جنگ حل شود ایران دراین زمینه از ترکیه عقب نخواهد ماند چرا که درایران پیشرفت‌های قابل ملاحظه‌ای در این زمینه صورت گرفته است. سپس خبرنگار ما پرسید میان رژیم صهیونیستی و دولت ترکیه روابط دیپلماتیک در سطح سفارت وجود دارد باتوجه به‌این‌که جمهوری اسلامی ایران از دشمنان اصلی اسرائیل است این تضاد رابطه را به عنوان یک کشور اسلامی چگونه توجیه می‌کنید، گفت:

روابط ما با اسرائیل به بیست تا سی سال گذشته برمی‌گردد. ولی درحال حاضر روابط سیاسی ما در پایین‌ترین سطح سفارت یعنی دبیر دومی و دبیر سومی است. وی تاکیدکردکه ترکیه و اسرائیل روابطتجاری ندارند.

خبرنگار ما پرسید: شما در مصاحبه‌ای گفته بودید «اساس سیاست خارجی ما تکیه به غرب است ولی در سال‌های اخیر روابط خود را با دنیای اسلام به دلیل اقتضای منافع اقتصادی و سیاسی خود گسترش داده‌ایم، به‌نظر شما این امر چگونه قابل توجیه است؟ وی گفت: اساس سیاست خارجی ما این است: «صلح در جهان و صلح در وطن». ما برای روابط ترکیه با جهان اسلام و کشور متواری هستند دراین دادسرا مفتوح می‌باشد و درعین‌حال با غرب اهمیت خاصی قائل‌ایم. ترکیه درشش سال گذشته به گسترش روابط تجاری و اقتصادی خود با کشورهای اسلامی نه‌تنها اهمیت فراوانی داده بلکه به این مساله به‌شدت اهتمام ورزیده‌است. قراراست‌کنفرانس آینده همکاری‌های تجاری ـ اقتصادی بین کشورهای اسلامی امسال در ترکیه برگزار شود.

خبرنگار دیگری از آقای اوزال پرسید: آمریکاپس از پیروزی انقلاب اسلامی ۹ پایگاه نظامی‌درخاک ترکیه تاسیس نموده است. در رابطه با این مساله نظرتان چیست؟ آقای اوزال گفت: ترکیه به عنوان عضوی از اعضای پیمان ناتو به تعهدات خود در این زمینه عمل می‌کند. و در خارج از این چهارچوب دست به هیچ اقدام دیگری نخواهد زد.

درمورد مطالب انتقادآمیز روزنامه‌های ترکیه علیه ایران، نخست‌وزیر ترکیه گفت: مطبوعات در کشور ما آزادهستند و براساس قانون اساسی خود نمی‌توانیم ازکار آنها جلوگیری کنیم. ما از مسئولین ایرانی خواسته‌ایم با خبرنگاران ترک را به ایران دعوت کنند. تا آنها از کشور شما دیدن کنند و مستقیما ناظر تحولات کشور شما باشند و خبرنگاران ایرانی نیز متقابلا می‌توانند از کشور ترکیه دیدن کنند. بنابراین به نظر من این تنها راه‌حلی‌است که‌برای ایجاد ارتباط بین مقامات، مردم و مطبوعات دو کشور است.

یکی دیگر از خبرنگاران پرسید: نظر صریح‌خود را نسبت به‌متجاوز بودن عراق و آغازگری جنگ توسط این کشور بیان کنید. اوزال‌در پاسخ گفت: جواب مشکل است و پاسخ من به سئوال شما نتیجه‌ای درحل مساله جنگ ندارد. بنابراین درپاسخ‌به‌سوال شما تنها سکوت می‌کنم. خبرنگار سوال کرد: ایران معتقد است که باید حزب بعث وصدام از میان بروند آیا آقای اوزال با موضع رسمی ایران موافقاند؟

نخست وزیر ترکیه گفت: به این سوال نیز نمی‌توانم جواب مشخص بدهم بلکه به نظرمن جنگ باید از طریق‌معقول و شرافتمندانه به پایان برسد.

بررسی لایحه کار در کمیسیون کارو امور اداری و استخدامی مجلس شورای اسلامی آغاز شد

در جلسه دیروز کمیسیون کار و امور اداری و استخدامی مجلس شورای اسلامی که باحضور نمایندگان دولت تشکیل شد، لایحه کار مورد بررسی قرار گرفت و مواد ۱ و ۲ آن با اصلاحاتی به تصویب رسید.

به گزارش خبرگزاری جمهوری اسلامی همچنین درجلسه دیروز کمیسیون امور بازرگانی و توزیع مجلس بحث‌پیرامون لایحه مقررات صادرات و واردات سال ۱۳٦۵ ادامه یافت و کلیات آن با اصلاحاتی به تصویب رسید. ضمنا موادی‌از قانون نظام صنفی نیز مورد بحث و بررسی قرار گرفت و تصویب شد.

کمیسیون فرهنگ و آموزش عالی نیز تبصره ۳۸ لایحه بودجه سال ۱۳٦۵ کل کشور را بررسی و با اصلاحاتی‌مورد تصویب قرارداد

طی نامه‌ای خطاب به‌امام خمینی رهبرانقلاب وبنیانگذار جمهوری اسلامی ایران

ائمه‌جمعه سراسر کشور انتخاب شایسته آیت‌الله‌العظمی منتظری رابه‌عنوان رهبر آینده انقلاب اسلامی تبریک گفتند

قم ـ درپی انتخاب آیت‌الله العظمی منتظری به‌عنوان رهبر آینده انقلاب اسلامی حضرات آیات، علمای اعلام و حجج اسلام و ائمه جمعه سراسر کشور طی نامه‌ای خطاب به امام خمینی رهبر انقلاب و بنیانگزار جمهوری اسلامی ایران این انتخاب شایسته را به محضر ایشان تبریک و تهنیت عرض نموده و رای اکثریت قاطع‌خبرگان امت را در این انتخاب تایید کردند. متن نامه با سیصد و ده امضاء توسط دبیرخانه مرکزی ائمه جمعه بدین شرح در اختیار خبرگزاری جمهوری اسلامی قرار گرفت:

بسمه تعالی ـ محضر مبارک رهبر عالیقدر انقلاب اسلامی و بنیانگذار جمهوری اسلامی‌ایران حضرت‌آیت‌الله العظمی امام خمینی دامت برکاته:

از آیه شریفه قرآن کریم که خداوند تبارک و تعالی به پیامبر بزرگوار اسلام حضرت محمدابن عبدالله «ص» خطاب می فرماید: «یا ایهاالرسول بلغ‌ما انزل الیک من ربک و ان لم تفعل فما بلغت رساله والله یعصمک‌من‌الناس» و کثیری از روایات به‌خوبی مشهود است که مسئله‌رهبری و تداوم آن از نظر شارع اسلامی از اهمیت ویژه‌وبسیار والایی برخوردار بوده است. از این‌رو پس از تعیین جانشین رسول‌خدا «ص» آیه نازل‌میشود «الیوم یئس‌الذین کفروا من‌دینکم». انقلاب اسلامی ایران‌نیز که‌تداوم‌نهضت نبوی «ص» و پیاده کردن اهداف الهی در جامعه امروز است، با رهبری های داهیانه حضرتعالی و به دنبال‌زحمات و فداکاری‌ها و مجاهدتهای مادی و معنوی بی‌حد وحصر مردم مسلمان کشورمان به پیروزی رسید و حضرتعالی از همان آغاز با دوراندیشی و دقت‌نظر لحظه به لحظه‌مردم را در تحقق اهداف مقدس اسلامی رهبری فرمودید. ملت به جمهوری اسلامی رای داد. قانون اساسی‌پس ازتصویب در مجلس خبرگان به تایید اکثریت قاطع مردم رسید. ارکان قانونی و اجرایی کشور همچون رئیس جمهور، نخست وزیر، هیات دولت، مجلس شورای اسلامی، شورای نگهبان، شورای عالی قضائی، ارتش، سپاه و بسیج یکی پس از دیگری جایگاهشان مشخص و مشغول بکار شدند تا به امروز که به‌حمدالله تعالی کشور اسلامی ایران‌روی پای خودش ایستاده و در برابر تمام توطئه‌های استکبار جهانی و دشمنان قسم‌خورده اسلام و مسلمین مقاومت‌کرده و آنها را مایوس و سرافکنده نموده است دشمن تنها به یک چیز می اندیشید و آن امید کاذبی بود که در ایجاد اختلاف نسبت به آینده رهبری این انقلاب داشت. بحمدالله تعالی این امید بااانتخاب فقیه عالیقدر آیت‌الله العظمی منتظری مدظله توسط مردم و با تایید مجلس خبرگان‌مبدل به یاس گردید و انقلاب اسلامی از خطرات احتمالی در آینده مصون ماند.

ائمه محترم جمعه سراسر کشور که در حقیقت‌منعکس کننده نظریات و زبان‌گویای مردم‌اند. ضمن‌تایید رای‌اکثریت قاطع مردم و خبرگان امت، این انتخاب را به حضرتعالی تبریک و تهنیت عرض نموده، از خداوند متعال سلامتی و طول عمر آن وجود شریف را تا ظهور حضرت مهدی ارواحنا فداه مسئلت می نمایند و السلام علیکم ورحمت‌الله و برکاته.

دعوت از هنرمندان سراسر کشور برای شرکت در نمایشگاه دهه فجر

● سرویس اجتماعی: موزه هنرهای معاصر، از کلیه هنرمندان کشور دعوت کرد تا آثار هنری خود را جهت شرکت در نمایشگاه دهه فجر ارسال نمایند.

بنابه گزارش روابط عمومی وزارت‌ارشاد اسلامی، کلیه هنرمندان می‌توانند آثار هنری خود را در زمینه‌های نقاشی، طراحی خطی، عکاسی، مینیاتور، تذهیب، گرافیک و غیره که در ارتباط با انقلاب اسلامی ایران باشد، حداکثر تاتاریخ ۳۰ دیماه جاری به محل موزه هنرهای معاصر، واقع در خیابان کارگر، جنب پارک لاله ارسال دارند.

اهالی روستای «سنگان وسط» از نعمت آب آشامیدنی بهداشتی برخوردار شدند.

طی مراسم باشکوهی با حضور نماینده امام در جهاد سازندگی استان تهران وجمعی از مسئولین جهاد سازندگی شمیرانات، بخشدار کن واهالی طرح آبرسانی آب آشامیدنی روستای «سنگان‌وسط» از توابع بخش کن که‌توسط جهاد گران جهاد سازندگی شمیرانات با کل اعتبار چهار میلیون ریال هزینه وخودیاری ۱۰۵ هزار تومان وبانصد نفر نیروی کارگری اهالی با مخزنی به گنجایش ۳۸۰ متر مکعب و بطول سه کیلومتر شبکه لوله گذاری در کوهستان در مدت دو ماه به اتمام‌رسیده بود، مورد بهره برداری قرار گرفت و ۱۲۰ خانوار روستائی از نعمت آب آشامیدنی بهداشتی بهره‌مند شدند.

وزارت معادن و فلزات
شرکت معادن بافق

آگهی مزایده

شرکت معادن بافق مقدار ٤۸۵ر٦۲۱ر٤ کیلوگرم مفتول فولادی ساده را جهت مصارف ساختمانی و صنعتی با قطرهای ۲ تا ٦ میلیمتر را از طریق مزایده باحداقل قیمت ۱۱۸ ریال دربندر چابهار و ۱۲۵ ریال در تهران بفروش میرساند متقاضیان می‌توانند جهت بازدید از ۲۰ر۱۰ر٦٤ لغایت ۲۵ر۱۰ر٦٤ به گمرک‌چابهار مراجعه و در صورت تمایل شرکت در مزایده از دفتر مرکزی تهران برگ‌شرایط مزایده راحداکثر تا پایان‌روز ۲٦ر۱۰ر٦٤ دریافت دارند. شرکت کنندگان موظفند پاکتهای مهر شده را حداکثر تا تاریخ ۲۸ر۱۰ر٦٤ به‌دفتر مرکزی تهران تحویل و رسید دریافت دارند.

آدرس: خیابان سمیه شرقی
پلاک ۱۰
شرکت معادن بافق تلفن ۸۲۹۲٦۳

همکاران گرامی جناب
حاج آقا صمدیان
مدیر آموزشگاه بوعلی و جناب
آقای مهندس منصوروفا
استاد گرامی آموزشگاه علمی‌دانشجو
با تاسف فراوان مصیبت وارده را به‌شما و خانواده گرامیتان صمیمانه تسلیت میگوئیم.
آموزشگاه علمی دانشجو

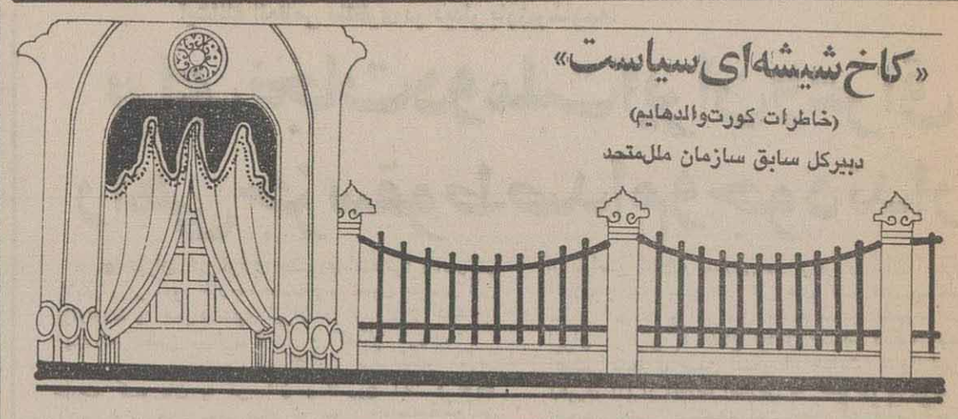

«کاخ شیشه‌ای سیاست»

(خاطرات کورت والدهایم)

دبیرکل سابق سازمان ملل‌متحد

این ترجمه‌ای است از کتاب «کاخ شیشه‌ای سیاست» (خاطرات کورت والدهایم) دبیرکل سابق سازمان ملل که بخش کوچکی از آن به سفر وی‌به تهران، در جریان‌گروگان‌گیری جاسوسان آمریکائی، اختصاص دارد.

وی این سفر را «پرحادثه‌ترین و پراثرترین» تجربه دوران دبیرکلی خود می داند و بوضوح اعتراف می کند که این تجربه، حدود امکانات‌وعجز دبیرکل سازمان ملل را نشان داده است.

وی در ابتدا اعتراف می کند که شخصا هیچ امیدی به موفقیت سفر خود به تهران نداشته است‌و این سفر تنها «برای شناسایی مرکز واقعی قدرت» در ایران پس از سرنگونی شاه انجام شده است.

به‌هرحال، خاطرات والدهایم، شخصی کمیالها در مصدر دبیرکلی سازمان ملل بود و تجاوزات بیشمار قدرتهای جهانی به اصول و منشور سازمان را نظاره کرده، می تواند تاحدی برای شناسایی نقطه نظرات عناصر موثر سازمانهای بین‌المللی که هریک بنحوی تحت اقتدار و نفوذ قدرتهای جهانی هستند موثر افتد. و اینک خاطرات وی را مطالعه می کنید :

ماموریتی که در شب سال نو ۱۹۷۹، همراه با گروه کوچکی از همکارانم، برای انجام آن از نیویورک حرکت کردیم، از همان آغاز موفقیت بسیارکمی را نوید می داد. کمی کمتر از دوماه قبل، در ٤ نوامبر ۱۹۷۹ دانشجویان انقلابی در تهران سفارت آمریکا را اشغال کرده بودند، و ماموربن سیاسی و سایر کارکنان آن را زندانی خود ساخته بودند. از آن تاریخ ۵۲ گروگان آمریکائی در ساختمان سفارت نگهداری می شدند.از زمان‌قیام «باکسرها» (مشت‌زنان چین در اوایل این قرن) نظیر چنین تجاوز آشکار به‌حقوق بین‌الملل در هیچ کجا روی نداده‌بود. (۱) مصونیت‌ماموربن سیاسی و حقوق برون‌مرزی بنای مقر نمایندگیهای سیاسی در سراسر جهان غیرقابل تجاوز تلقی می شود. اما، آیا هنوز دراین معیارهای حقوق ملل و قراردادهای بین‌المللی پذیرفته شده بود؟ کشور گرفتار تب انقلاب اسلامی بود. شاه، محمدرضا پهلوی در ژانویه کشور را ترک کرده‌بود، و قدرت در اختیار رهبر مذهبی شیعیان، آیت‌الله خمینی، و یاران نزدیکش بود.

تمامی کوششهای ایالات متحده، و شورای امنیت سازمان ملل و دادگاه بین‌المللی برای آزاد کردن ماموران سفارت آمریکا بی‌نتیجه ماند. نهتنها اطلاعات سیاسی و اصل از تهران گیج کننده بودند، بلکه گمانها در باره اینکه در موضوع گروگانها چه کسی قدرت تصمیم‌گیری دارد نیز ضدو نقض بود. اختلاف مدام در حال تشدید بین تهران و واشنگتن و تشدیدنگرانی در باره سلامت گروگانها عاقبت موجب شد که‌دست‌به اقدامی پرخطر بزنم. امیدوار بودم که باسفری به تهران بتوانم برای حل مشکل کناری انجام دهم. ما با هواپیمای کونکورد از نیویورک به‌مقصد پاریس حرکت کردیم، وشب را در هتل فرودگاه گذراندیم. رئیس دفتر پاکستانی من‌رفیع‌الدین احمد، دستیارجوان اطریشی‌ام گئورگ ماوتنر ـ مارکهوف، رابط مطبوعاتی فرانسوی من که اصلا از اهالی «کرس» بود، فرانسوا گیولیانی، محافظ شخصی آمریکائی‌ام، جان هوروزوفسکی، و منشی من «لینده میشور» همراه من بودند. روحیه ما در این شب زمستانی به همان تاری یک شب زمستانی بود. چون تمامی تماسها، تمامی گفتگوهای قبل از این سفر، مشهود می ساختند که مابا وظیفه‌ای بسیار سخت درگیر هستیم. در این برداشت ما تنها نبودیم ـ در این شب سال نو در پاریس این نکته کاملا مشخص شد : رئیس جمهور فرانسه «والری ریسکاردستن» تلفنی توفیق ما را در انجام ماموریتمان خواستار شد، ووزیر امورخارجه «ژان‌فرانسوا پونسه» شخصا به هتل آمد تا علاقه‌خود را با این رفتارش به‌نمایش گذارد و ما را تشجیع کند. او قول داد که‌دولت فرانسه با تمامی نیروی در اختیارش برای تسهیل وظیفه‌ما به ما یاری خواهد داد. کمی پس از نیمه‌شب به خانواده‌ام در نیویورک و ژنو سال نو را تلفنی تبریک گفتم. دخترم «لیزه‌لوته» گفت که طنین صدایم حاکی از نگرانیست ـ و ما صبح روز بعد، نگران‌پروازمان را به مقصد تهران ادامه دادیم.

از آغاز انقلاب در ایران دنیا مترصد بود تا دریابد که واقعا چه کسی فرمان قدرت را دردست دارد. اوضاع آشفته کشور از زمان سقوط شاه حتی در مقر سازمان ملل در نیویورک هم عیان بود، چون نمایندگان رسمی ایران مدام در حال تغییر بودند. وباهمان سرعت که نمایندگان تغییرمی کردند، دستورهای واصل از تهران نیز تغییر می کرد. این را آگاه بودم که یکی از مهمترین وظائف من در این سفر این است که مرکز واقعی قدرت را در تهران شناسائی کنم ـ یعنی مردانی را بیابم که واقعا آن قدرت را دارا باشند که بتوانند یک قرارداد احتمالی درباره گروگانها را عملا اجرا کنند. چون بین آیت‌الله خمینی و دنیای خارج ظاهرا نه فقط یک دولت و یک شورای انقلاب حائل بود، بلکه عوامل موثر بسیار دیگری که برای ما ناشناس بودند نیز وجود داشتند. واقعیتی، که ما در نهایت در تهران با آن آشنا شدیم، به مراتب نامطلوبتر از آن بود که امکان داشت انتظارش را داشته باشیم.

مصونیت ماموران سیاسی، و حقوق برون مرزی ساختمان مقر ماموران سیاسی که از دوران‌های بسیار قدیم از جمله حقوق عادت شده در روابط بین‌الملل می‌بود، در دومین کنگره‌وین‌در سال ۱۹٦۱در عهدنامه‌ای صریحا تایید و جزئیات آن مشخص شده است. علاوه براین بین ایران و ایالات متحده در ۱۹۵۵قراردادمودتی امضاء شده بود که براساس آن مقرر بود که اختلافات بین دو کشور درآینده به تصمیم دادگاه بین‌الملل محول گردد. باتوجه به‌این‌وضع روشن‌ازلحاظ حقوقی‌شورای امنیت سازمانی ملل با سرعتی بیش از انتظار موضوع گروگان‌گیری را بررسی کرد. در ۹ نوامبر، فقط پنج روز پس از زندانی شدن ماموربن سفارت آمریکا شورای امنیت تشکیل جلسه داد و آزادی آمریکائی‌ها را خواستار شد. چهار روز بعد پاسخ وزیر امور خارجه ایران، ابوالحسن بنی‌صدر واصل شد، که‌درآن‌تقاضای تشکیل جلسه ویژه شورای امنیت شده بود، تا نماینده ایران استدلال خود را بیان کند. بنی‌صدر درعین حال خواستار موافقت آمریکادرزمینه بازرسی‌در موردسیاست شاه و بازپرداخت کلیه سپرده‌های بانکی او، و افراد فامیلش به دولت ایران بود. وزیر امور خارجه ضمنا اشاره کرده بود که شخصا به نیویورک خواهد آمد تا نقطه نظرهای دولت ایران را ارائه کند.

محمد رضا پهلوی ـ اکنون سخت بیمار ـ در این ایام به تناوب در قاهره، آمریکا و پاناما بناهگاهی‌می‌جست. او سالها از متفقین پابرجا و وفادار ایالات متحده بود. اکنون واشنگتن هم می‌خواست که وفاداری او را با وفاداری پاسخ گوید : ایالات متحده نه حاضر بود که پادشاه مخلوع را تحویل دولت انقلابی تهران دهد، و نه آنکه سپرده‌های بانکی او را به ایران بپردازد. چنین کاری از نظر حقوقی هم ممکن نبود (۲). با درنظرگرفتن این رفتار ایالات متحده، هجوم به مقر سفارت آمریکا در تهران و زندانی کردن ماموران سفارت بوضوح اعمال فشار برای عملی ساختن خواسته‌های ایران به شمار می‌رفت.

نخستین پیشنهادات بنی‌صدر ـ برغم نگرانی‌و واشنگتن درباره زندگی گروگانها ـ طبیعتا در آمریکا به‌هیچ‌وجه پذیرفته نشد. ولی به‌هرحال عکس‌العمل تهران نخستین گام در راه طولانی و پرنشیب‌وفراز مذاکرات تلقی شد

یک روز پس از وصول پیام بنی‌صدر، وزیر امور خارجه ایالات متحده «سایروس ونس» و معاون وزارت امور خارجه درمسائل خاورمیانه «هارولدساندرز»به‌طور محرمانه به نیویورک آمدند تا با من درباره اقدامات بعدی مذاکره کنند. برای آنکه بطور کامل آمدنشان به‌نیویورک پنهان بماند، دو سیاستمدار از فرودگاه با یک تاکسی گفتگوی طولانی ما ـ ده روز از تاریخ گروگان‌گیری گذشته بود ـ اصول یک «راه‌حلی» را، که امیدوار بودیم هردوطرف را راضی سازد، آماده ساختیم. این راه‌حل کلی شامل‌آزادشدن گروگانها، و تشکیل‌کمیسیونی برای بازرسی ادعاهای ایران در زمینه تجاوزهای سخت نسبت به حقوق بشر در رژیم شاه می‌شد. ضمنا آمریکا موافقت داشت که ایران ادعاهای خود را در زمینه سپرده‌های شاه نزد بانکهای خارجی دردادگاه‌های‌ایالات متحده دنبال کند اما درعین‌حال راه‌حل نمونه ما شامل ماده‌ای بود که ایران را مکلف به رعایت مفادعهدنامه وین درمورد روابط سیاسی و مصونیت ماموران سیاسی می‌کرد.

ادامه دارد

(۱): والدهایم، گروگان‌گرفتن جاسوسان آمریکائی را تجاوز آشکار به حقوق بین‌الملل می‌داند. در حالی که مطابق اصول وقواعد عقلی پذیرفته‌شده‌نقض‌حاکمیت یک ملت ودخالت در امور داخلی آن و از آن مهمتر غارت وچپاول ثروت‌های ملی یک کشور، شاخصترین‌وجه نقض حقوق بین‌الملل است. به عبارت دیگر اقدام دانشجویان جز امر «دفاع از خود» که یک قاعده پذیرفته شده بین‌المللی است. امر دیگری نبوده‌است.

(۲):این اظهارات از سوی دبیر کل سازمان ملل جای بحث وتردید فراوان دارد زیرا اقدامات بعدی، صدور بیانیه الجزایر، وپیوستن دولتین ایران وآمریکا بدان، نشان داد که قالب‌های حقوقی برای بررسی‌دعاوی دو طرف کاملا موجود است.

بهزاد نبوی جزئیات قراردادهای اقتصادی ایران باترکیه راتشریح کرد

به گفته بهزاد نبوی وزیر صنایع سنگین در روابط اقتصادی ایران و ترکیه روش هایی اتخاذ شده است که به موجب آن خرید کالا از ترکیه از نظر قیمت و کیفیت‌درسطح بین‌المللی قابل رقابت باشد.

وی اضافه کرد : در این روابط هیچ نوع خرید غیر اقتصادی‌و یاباجنبه های‌سیاسی انجام نشده‌است.

وزیر صنایع سنگین به خبرنگار خبرگزاری جمهوری اسلامی گفت : ترکیب کالاهای وارداتی ایران از ترکیه‌عمدتا برپایه کالا های اساسی‌و مواد اولیه بخش های مختلف صنعتی‌و کشاورزی کشور استقرار یافته است.

براساس یادداشت تفاهم‌جدید، ایران حدود۲ میلیون‌تن فولاد از ترکیه وارد می‌کند که۷۰۰ هزار تن آن، بیلت، یعنی‌مواد اولیه کارخانجات صنعتی و ٦٦۰ هزار تن ورق میباشد.

وی گفت : در یادداشت‌تفاهم جدید ۹۰ الی ۹۵ درصدکالا-هایی را که‌ایران از این‌کشور وارد میکند، ساخت ترکیه است.

علت کاهش حجم خریدکالا های دیگر کشور ها از طریق ترکیه به گفته وزیر صنایع سنگین وضع‌مالیات بر واردات این کالا ها در ترکیه است‌که خرید آنها برای وارد کنندگان ایرانی مقرون به صرفه نمی-باشد.

نبوی سرمایه گذاری‌صنعتی ایران و ترکیه در یک کشور خارجی را پیشرفت مهمی در مناسبات اقتصادی بین طرفین به شمار آورد و گفت :

امکانات مستقل و مناسبی در هریک از دو کشورایران وترکیه وجود دارد که در صورت سرمایه‌گذاری مشترک طرفین، میتواند مکمل یکدیگر شده وسوددهی مناسبی برای هردو طرف در برداشته‌باشد.

وی در این رابطه از ساخت کارخانجات سیمان سازی و کشتی سازی یاد کرد.

بهزاد نبوی افزود: ضمنا ایران بدین طریق می‌تواند وارد بعضی از بازارهای بین‌المللی شده و همگام‌با آن بخشی از بازار ترکیه را نیز به دست آورد.

وی تاکید کرد: طبق گفته نمایندگان وزارت راه و ترابری کلیه مشکلات‌موجود در رابطه با حمل و نقل در دیدار هیات اقتصادی ترکیه از ایران مطرح و حل‌وفصل شده است.

وزیرصنایع سنگین گفت: عامت وارد بودن حجم بالا ملاحظه‌ای از کالاهای‌مصرفی در سالهای گذشته‌ازقرار ذیل، نیاز اضطراری و همچنین مشکلات مربوط به تامین‌ارز نقدی‌برای خریداران‌ایرانی بود. ولی واردات اینگونه کالاها در سالهای اخیر به مقدار قابل توجهی تنزل یافته است و در سال‌آینده نیز این روند،به‌شدت‌بیشتری دنبال خواهد شد.

نبوی گفت، از کل‌صادرات ایران به ترکیه در سال ٦۵ حدود ۷۵ میلیون دلار ان کالاهای غیر نفتی خواهد بود.

وی اضافه کرد که این رقم در سال ۵٦ معادل ۳۰ هزار دلار در سال ٦۳معادل ۷ میلیون دلار و در سال ٦٤ معادل ۲٤ میلیون دلار بوده است.

به گفته وی ایران طبق یادداشت تفاهم‌جدید درسال آینده تعدادی کامیون‌واتاق سواری به ترکیه صادر خواهد کرد.

وزیر صنایع سنگین در پایان در پاسخ به‌این سئوال که آیا شما به طور کلی ترکیه را یك همکار خوب اقتصادی برای ایران می-دانید؟ گفت: معمولا هر کشوری که رابطه اقتصادی با کشور دیگر برقرار کند، قصد دارد تا از این رابطه منتفع شود. وی افزود: به نظر من روابط اقتصادی‌بین ایران و ترکیه برای هردو طرف سودبخش است.

فرمانده پلیس راه ژاندارمری :

۳۸ پاسگاه جدید پلیس راه تاپایان سال ٦۵ درمناطق مختلف کشور تأسیس خواهدشد

تهران ـ واحد مرکزی خبر : سرهنگ کیان‌پور فرمانده پلیس راه ژاندارمری جمهوری اسلامی ایران در گفتگوئی با خبرنگار واحد مرکزی خبر اعلام کرد : با تلاش و فعالیت شبانه‌روزی پرسنل پلیس راه ژاندارمری آمار تصادفات در جاده‌های کشور در ۸ ماهه اول‌سال جاری نسبت به سال‌گذشته حدود ۷ درصد کاهش‌داشته است. وی مجموع‌تصادفات در ۸ ماهه اول سال جاری در کلیه راههای کشور را ۲۳۸٤۳۱ مورد و تعداد تخلفات را بیش از ۳ میلیون و ۲۰۰ هزار مورد ذکرکرد و با اشاره به اینکه علت٦۵ درصد از تصادفات‌عدم‌رعایت مقررات راهنمائی و رانندگی بوده است، اظهار داشت : پلیس راه به منظور آشنا نمودن مردم با فرهنگ ترافیکی، طرح آموزشی وسیعی مبنی بر آموزش فرهنگ ترافیکی و مقررات راهنمائی و رانندگی در سطوح مختلف آموزشی توسط‌افسران و کارشناسان پلیس راه ژاندارمری و اداره راهنمائی و رانندگی تدوین‌کرده‌است‌که‌درصورت موافقت و اعلام آمادگی وزارت‌آموزش و پرورش‌به اجرا درخواهد آمد. وی افزود : این طرح در حال حاضر به‌طور آزمایشی در استان‌خراسان‌به‌اجرادرآمده است‌ودرحال‌حاضرافسران‌و کارشناسان پلیس راه بطور داوطلب مشغول آموزش مقررات راهنمائی‌و رانندگی به دانش‌آموزان مدارس این استان هستند.

فرمانده پلیس راه ژاندارمری‌در ادامه‌این‌گفتگو با اعلام این مطلب که تاپایان سال ٦۵ سی و هشت‌پاسگاه جدید در مناطق‌مختلف‌کشور تاسیس خواهد شد، به تشریح برنامه‌های ویژه‌پلیس راه پرداخت و گفت : با آغاز فصل سرما یکصد تیم مجهز پلیس راه در کلیه محورهای برفگیر کشور مستقرشده‌اندو تاکنون‌ضمن باز نگهداشتن کلیه راههای کشور، موفق به پاکسازی ۱۵۵ بهمن در جاده چالوس شده‌اند.

وی افزود : همچنین از سال گذشته طرح شبانه‌پلیس راه به منظور کنترل سیستم روشنائی جاده‌هاو جلوگیری از رفت‌وآمد خودروهای فاقد نور کافی در جاده‌های کشور به اجرا درآمده و با توجه به اینکه علت بسیاری از تصادفات عدم داشتن‌نور کافی وسائل نقلیه بوده، اجرای این طرح، نقش موثری در پائین آمدن آمار تصادفات داشته است.

سرهنگ کیان‌پور درخاتمه به فعالیت‌های جنبی پلیس‌راه ژاندارمری اشاره کرد و با اعلام این مطلب که در ۸ ماهه اول سال‌جاری٦۵۸۱۰ جلد دفترچه پایه یکم و پایه دوم توسط پلیس راه ژاندارمری صادر شده‌است اظهار داشت پلیس راه در این مدت ضمن کشف دهها کیلوگرم انواع مواد مخدر ودهها کامیون‌اجناس‌قاچاق با همکاری اداره عقیدتی و سیاسی پلیس راه تاکنون بیش از ۲٤ هزار کمپرسی برای بالا بردن توان رزمی رزمندگان اسلام به جبهه‌ها ارسال داشته است و سه گروهان از پرسنل پلیس‌راه نیز داوطلبانه به همراه‌دیگر نیروهای مردمی به‌جبهه‌های جنگ حق علیه باطل اعزام شده‌اند.

باخودیاری مهاجرین جنگی در سال آینده

۲۴ هزار واحد مسکونی در سراسر کشور، برای مهاجرین جنگ تحمیلی احداث می‌شود

بندرعباس ـ جهت تامین زیان مهاجرین جنگ تحمیلی در سال آینده۱۰ هزار واحد مسکونی در سراسر استان هرمزگان احداث خواهد شد و این امر با خودیاری مهاجرین صورت خواهد پذیرفت.

امای کرنشسبی سرپرست بنیاد امورمهاجرین‌جنگ تحمیلی تصور که به محور بررسی مشکلات و رفع کمبودهای مهاجرین جنگ تحمیلی در شهرهای استان هرمزگان به بندرعباس سفر کرده است، در کنفرانسی‌با خبرنگاران جمهوری اسلامی در ارتباط با اقدامات‌انجام شده این بنیاد در جهت خدمت بیشتر به مهاجرین ضمن اعلام مطلب مذکور،اظهار داشت: تا کنون برنامه‌ریزیهای این بنیاد به صورت‌اضطراری و کوتاه مدت بوده‌است، لیکن سعی شده‌از این پس برنامه‌ها به صورت درازمدت باشد وی افزود: احداث۱٤ هزار واحد مسکونی باخودیاری مهاجرین جنگی در مناطقی که مهاجرین اسکان دارند، یکی از این طرحها است.

همچنین باتوجه به درخواستی که از کمیسیون برنامه و بودجه مجلس شورای اسلامی در ارتباط با افزایش اعتبارات این بنیاد شده است، در صورت‌موافقت کمیسیون مذکور، امید می‌رود در سال ٦۵ در زمینه اشتغال‌برای مهاجرین قدمهای موثری برداشته شود.

وی افزود: در این سفر در نشستی که با سرپرست استانداری هرمزگان وشهردار بندرعباس داشتیم، مقرر شد، تاپایان سال جاری یکهزار قطعه زمین در بندرعباس به برادران و خواهران مهاجر جنگزده واگذار شود.

سرپرست بنیاد امور مهاجرین جنگ تحمیلی کشور در رابطه با طرح خودکفایی مهاجرین هرمزگان گفت: مهاجرین استان هرمزگان می‌توانند با عضویت درتعاونی های مرزنشینی، هم به مرحله خودکفائی برسند و هم‌به امر صادرات کالاهای غیرنفتی کشور کمك نمایند.

لازم به یادآوری‌است، از ابتدای سالجاری تاکنون ٤۰ میلیارد ریال در زمینه‌های مختلف، از جمله ایجاد مسکن، پرداخت مستمری و توزیع کالاهای رفاهی‌وبخش اجتماعی در استان هرمزگان هزینه شده است.

برگزاری کنفرانس «بازرسی کمیت و کیفیت کالا» در دانشکده‌اقتصاد دانشگاه‌علامه‌طباطبائی

دانشکده علوم اقتصادی دانشگاه علامه طباطبائی باانتشار اطلاعیه‌یی اعلام کرد به منظور بالابردن سطح تخصصی دانشجویان، اساتید و مسئولین بازرگانی خارجی اقدام به برگزاری کنفرانسی تحلیلی با همکاری متخصصین پیرامون بازرسی کمیت‌و کیفیت کالا (سوریانس) می‌کند.

این کنفرانس از ساعت ۸٫۵ صبح فردا(هیجدهم دی‌ماه) در سالن اجتماعات دانشکده علوم اقتصادی دانشگاه علامه طباطبائی برگزار می‌شود.

گزارشی ازسفربه پاکستان، سرزمین شعارهای اتحاد، ایمان ونظم

از محمد کاظم محمدی

(٤)

ایران صغیر کجاست ؟ و موسس آن‌کیست؟

این پاسخ را از آقای قاسم صافی در کتاب و سفرنامه دیگسال در پاکستان، بشنوید :

میرسیدعلی حسینی همدانی ملقب به علی ثانی باعنوان شاه همدان و معروف به آفریننده ایران صغیر (کشمیرفعلی) هزارها نفر از هندوها را مسلمان نمود و هزاران نفر از مسلمانان ظاهری از همت او به مقام مسلمان حقیقی ارتقاء پیدا کردند. نسبت او به حضرت زین‌العابدین علیه‌السلام می رسید و رئیس‌فرقه‌ای صوفی بنام‌سلسله همدانیه‌است که پرچم عزاداران به علامت احترام در مقابل آرامگاهش پائین آورده می شود.

او یک مرد جهاندیده و جهانگرد بود که با وسایل ارتباطی دشوار آنروز مسافرت کرد. (اواخر سده هشتم هجری) و بابردن تعداد کثیری از افراد ایرانی و به اعتباری علویان همدان به این منطقه و گماردن آنها به کار های مختلف،تمدن ایرانی را در منطقه رواج داد و کشمیر را تبدیل به ایران صغیر ساخت و هم اسلام را تبلیغ کرد وهم مبلغ‌ساز بود. هم درترویج هنرها و صنایع مختلف، چه ایرانی چه کشمیری، از جمله در ترویج هنر شالبافی نقش عمده ایفا کرد. هم با تیمور و حکام و سلاطین جبار درافتاد و مصائب و گرفتاریهایی را تحمل کرد و هم باوجود مقام عظیم روحانی و معنوی و علمیش قوت و معاش خودرا نه از دست حکام زمانه گرفت و نه از دیگران، بلکه خودش از راه کار و صنعت و فعالیتهای سازنده، معاشش را تامین می کرد. وبرای دنیا هرگز نزاع نمی‌کرد. هم قائل به حقوق اشخاص بود و هم دشمن نیرنگ و پا قپرت‌طلبیها و نیرنگ نظریها و زدوبندها و نامردمی‌ها و حق‌کشی‌ها و تجاوزها و تبلغها در هرنوع و شکلش.

از تالیف کتابها و رسالات غافل نبود، و بسیار رسالات در علوم مختلفه اسلامی و عرفانی و اخلاقی و ادبی و سیاست و حدیث و سیره ائمه به زبانهای فارسی و عربی، به نظم و به نثر نگاشت، چون : ذخیرة‌الملوک، فتوت‌نامه، منهاج العارفین، شرح برفصوص ابن‌عربی (اولین کتاب که عرفان را بصورت علم نظری و بحثی دقیق و منتظم مطرح کرده است و صدها شرح‌و حاشیه تاکنون برآن نوشته‌اند)، شرح منظومه ابن‌فارض، مودت‌القربا، مکتوبات و مستورات و غیره بسیاری از آثار او به زبانهای مختلف ترجمه شده است.

سید سادات، سالار عجم
دست او معمار تقدیر امم
تاغزالی درس الله هوگرفت
ذکر و فکر از دودمان اوگرفت
خطه را آن شاه دریا آستین
داد علم و صنعت و تهذیب ودین
آفرید آن مرد ایران صغیر
باهنر های غریب و دلپذیر
«علامه اقبال»

اگرچه در فرهنگ پاکستان، فرهنگ اسلامی و کهن ایران زمین سهم بسزائی دارد و پاکستانیها نیز بدان مفرند، ولی فرهنگ مردم کشمیر و مخصوصا قسمت شمالی آن و ایالت «گلگیت و بلتستان» همه تاروپود خود را از فرهنگ ایرانی ـ اسلامی گرفته است و بیان شد که این روحانی عارف بیدار دل حدحیه منزلتهایی که که به مردم این سرزمین نداد و چه بزرگواریهای فطری ایشان را که از زنگنردود و چه صنایع دستی که رایج نکرد و چه عرفان نظری‌و علمی که برسینه های آنان فرو نکرد، و اینجاست که این مردم قدرشناس فهمیده مسلمان چنان احترامی بروی قائل شوند که آرامگاهش قبلگاه احترام خاص وعام‌شود وبرمزارش سر سایندو گل نثارکنند و روبیه پاشند و بیمت نشینند تا شفا پذیرند و حاجت گیرند. بدرستی که «من‌لم‌یشکرالمخلوق لم یشکرالخالق» روح و روان این عارف مسلم صوفی کردار که گلرنگهای سنگلاخ هفت شهر عشق را در نوردیده است شاد و گرامی باد.»

و مسمتع ادامه سفر شوید :

به خانه رسیدیم. جایتان سبزه‌جای و میوه‌ای‌وخوابی، صدای اذان روح‌بخش مساجد اطراف این محله به اصطلاح لردنتین، پیش از آنکه خود بیدار شویم، پایان خفتن‌وزمان گزاردن نماز صبح را نغمه زد.

برخاستیم نماز و عبادتی و جرت بعد از نمازی و صبحانه‌ای و بیرون شدیم. مقصد «خانه فرهنگ جمهوری اسلامی ایران» در کراچی است. اولین چیزی که بچشم می خورد، سیستم و شیوه‌رانندگی است که‌چون هند ـ سری-لانکا و .... اصطلاحا انگلیسی است. باید از سمت چپ خیابان رفت و از سمت راست برگشت. فرمان ماشینها در سمت راست است برای تازه‌وارد به این کشورها، مثل این است که هممچیز عوض باشد و البته هم عوضی است. چون خودفهرست‌گردانهای چکومتهای انگلیس. وسایل نقلیه عمومی اتوبوسهای شیتا نو و تمیز دولتی ووسیله-های بزرگ شخصی است که نمی‌توان آنها را اتوبوس خواند که کوچکترند و نه مینی‌بوس که بزرگترند و همه‌گل و منگوله شده و چون امامزاده و همیشه و به نسبت چمارتشان دوشاگرد آن از دو در عمومی ماشین بیرون‌و آویزانند که هراسان خیابانها را درمی‌نوردند و مسافران‌را از دست یکدیگر برمی کشند. تاکسیهای آنها هم از نوع ماشینهای ژاپنی است که خود مونتاژ می کنند و تقریب به قداست و قشنگی تاکسیهای فیات خوب ماست و هم موتورهای سه چرخ «وسپا» که‌دارای قدرت مانور فراوان بوده، پاسه سرنشین به درون هرکوی و برزن می خزد و هیچکس نیز از سوار آنها شدن ابایی نداشته دون‌شان نمی داند و به آنها «اتوریکشا» می گویند. سواریهای شخصی شیک و زیبای ژاپنی نیز رخ می نماید و اصولا از ماشین-های‌بزرگ‌تا۸ سیلندر آمریکایی خبری نیست که نیست، و علت اصلی آن نیز این است که پاکستان دارای مخازن و منابع نفت چندانی نبوده و فقط ۱۵ درصد از مصرف نفت‌و بنزین خود را قادر به تامین است و بقیه مصرف‌آن و ارداتی و قیمت هرلیتر بنزین ۷ روپیه است. اگرچه پاکستان دارای مخازن گاز غنی در ایالت بلوچستان است که از مخازن‌بزرگ گاز طبیعی دنیاست و گفتند که همه شهرهای آن لوله‌کشی گاز شده و قیمت مصرف آن بسیار نازل است قیمت بلیط اتوبوس ۸ پیسه (هشت صدم روپیه) و بداست که‌بسیار ارزان است اگرچه قیمت تاکسی به نسبت‌گرانتر است.

کالسکه هم کم و بیش در خیابانها به چشم می خورد، اگرچه بیشتر یک وسیله تفریحی است. رانندگی بانظم و قانون است راننده‌ای به حق راننده دیگر تصرف و تجاوز نمی کند.

سئوال می کنم راستی اینطور نیست، که دوستم‌ایزین محترم فرهنگی ایران در کراچی توضیح می دهد.

پاکستان مملکت قانون است، سیستم قانون حقوقی و قضیی آنهاسیستم غیرمدون‌و باقیمانده اززمان انگلیسی‌ها و چون قانون مملکت خود آنها است و بهمین دلیل درچنین حکومتها، باچنین شیوه قوانینی قضاوت و قضات ووکالت و وکلا دارای‌ارجی شایسته‌اند و دستشان در صدوراحکام به نسبت قوانین مدون بازتر است. در اینجا وکلا و قانون وکلا به دیده احترام نگریسته میشود. انگلیسی‌ها در هر جایی که حکومتی گرده‌اند، هرمورد نایسندی که داشته‌اند، حداقل حاکمیت قانون را بپا کرده‌اند و پاکستان دیار قانون و مردم آن قانون شناسند. اگر یکطرف خیابان راه بسته شود، هرگز اتوموبیلی و حتی دوچرخه‌ای در طرف دیگر که حق عبور باوی نیست، نمی رود و متین منتظر گشوده شدن مسیر می ماند.

ادامه دارد.

سقوط شاه

نوشته فریدون هویدا ـ ترجمه: ج. ا. مهران

(۲٦)

در تابستان ۱۹۷۵ (۱۳۵٤) ضمن ملاقاتی که با شاه داشتم، لزوم حفظ مقام ایران در بین کشورهای جهان سوم را مطرح کردم. ولی اوبه‌تندی سخنم را قطع کرد و گفت: «ما دیگر جزء کشورهای توسعه نیافته بحساب نمی آئیم...» طرز صحبتش به شکلی بود که گوئی درنظر دارد قیمت‌نفت را ـ علیرغم اینکه میزان صادراتش افت کرده ـ افزایش‌دهد، و تصور میکند کسری‌بودجه‌ای که بخاطر کاهش درآمد نفتی بوجود آمده بزودی جبران خواهد شد.

ولی چون رویای شاه به حقیقت نپیوست، در اواخر سال ۱۹۷٦او ناچار موضع خود را تغییر داد، و ضمن آنکه به‌سبب فشار مشکلات عدیده مجبور شد از شعار «همه فروبنیم شویم» دست بردارد، درماه اکتبر ۱۹۷٦ (۸ آبان ۱۳۵۵) نیز اقدام به مصاحبه‌ای با روزنامه کیهان کرد و در آن با اشاره به اینکه مردم بایدرنج بیشتری‌برخود هموار کنند تا استحقاق زندگی در شرائط موجود را پیدا کنند، گفت :

«... وقت آنست که باشجاعت باحقایق روبرو شویم ... قبل از هرچیز باید در نظر داشته باشیمکه ما اکنون در یک وضع استثنائی زندگی میکنیم. در همه‌زمینه‌ها، (برائر ترقیات مملکت) فوق العاده زیاد است و عرضه کم. کمبود عرضه وزیادی تقاضا محدود به مواد مصرفی و خوراکی ومصالح ساختمانی و واحدهای مسکونی نیست. شنیده‌ام که سیمان در حال حاضر گاهی تا ۱۰ برابر قیمت رسمی‌اش بفروش میرسد. این نشانه عدم توازن‌میان عرضه و تقاضاست ... و باید بگویم که اگر در برنامه‌هایمان تجدیدنظر نکنیم از بین میرویم.

این ریخت و پاشی که شد، در همین مدت کار را بجائی کشاند که حالا باید مردم را بادهم بزنیم. علت بروز این وضع این بود که ما پولی بدست آوردیم که در واقع نمیتوانستیم خرج کنیم ... نباید شکممان راصابون بزنیم بگذاریم‌باز همان‌لاشخورها جمع شوند و طرح بدهند که بادرآمد اضافی فلان کار و بهمان کار را میشود کرد. در حالیکه نه‌سیمان داریم، نه آجر، نه ظرفیت بندری، نه کارگر، نه جاده کافی، و نه قدرت جذب اقتصادی. اشتباهات گذشته را مسلما دیگر تکرار نخواهیم کرد. دوره گوناهی بود که تمام شد و رفت. حالا هم بادرآمد اضافی ـ اگر داشته باشیم ـ اولا کسر بودجه‌مان را جبران خواهیم کرد، و ثانیا کارهائی خواهیم کردمثل کاری که هفته پیش کردیم و ۲۵ درصد از سهام گروه کروپ (آلمان) را خریدیم. این را تاکید میکنم که هر قدر هم پول اضافی داشته باشیم، بازهم باید صرفه-جوئی کنیم وهمه مخارج زائد را بزنیم.مگر بیخودی پول خرج کردن هنر است؟ ... آن دوره تمام شدو رفت. از این ببعد هرخرجی باتوجه به محدودیتها و امکانات واقعی خواهد شد. هربول اضافی رابابد در آینده مملکت سرمایه‌گذاری کرد، مثلا در جاهائی مثل کروب ... و حزب (رستاخیز) هم برای ایجاد همین روحیه تاسیس شده. حزب برای اینست که به مردم ما آموزش اجتماعی، سیاسی، وحتی فلسفی ـ البته‌فلسفه انقلاب‌نه‌چیزدیگر ـ بدهد ...» (۱)

ولی گفته‌های شاه دراین‌مصاحبه، فی‌الواقع نمی توانست در همان راستائی قرار داشته باشد که رژیم برای جلب حمایت مردم برگزیده بود.

۵ اوت ۱۹۷۷ (۱٤مرداد ۱۳۵٦)، نوشهر

شاه در حالیکه پیراهن آستین کوتاه پوشیده بود، برادرم را در سالن پذیرائی کاخ نوشهر بحضور پذیرفت و جهت چون سیاستمداران باتجربه را از اطراف خودبراکنده و جای آنها را با تکنوکراتهای جوان و تازه کار برگزید. لذا از همان ابتدای کار تصمیمات نسنجیده‌ای گرفت و اشتباهات فراوانی مرتکب شد.

ولی با انحلال هرگزنمیتید آموزگار را خطاکار دانست و همه تقصیرات را به گردنش انداخت. چون این شاه بود که تصمیم گرفت روند حکومت را تغییر دهد و رویه‌برادرم را ـ که نرمی و کنار آمدن با نیروهای مخالف بود ـ کنار بگذارد.

امیرعباس همواره سعی داشت با گروههای مخالف رژیم با پادرمیانی بعضی از دوستان خود مثل «غلامحسین مصدق» (فرزند نخست وزیر اسبق) و یا شخص دیگری که با محافل مذهبی تماس داشت (وبخاطر بعضی مصالح از افشای نامش خودداری میکنم) ارتباط برقرار سازد. وبارها نیز به شاه توصیه کرده بود که بهتر است با مخالفین‌باب مذاکره را بگشاید.

یافشاری برادرم برای مبارزه با فساد مقامات سطح بالای کشور نیز از مسائلی بود که همواره شاه را آزار می داد و وضع را تا بدانجا رساند که یکماه قبل از تعویض کابینه، شاه خطاب به امیرعباس گفته بود : «فقط درستکار بودن کافی نیست...»

ادامه دارد.

۱ـ برای ترجمه مصاحبه شاه از متن اصلی آن که در شماره مورخ ۸ آبان ۱۳۵۵ روزنامه کیهان‌انتشار یافته‌بود استفاده شد. ولی چون فریدون هویدا در نقل مصاحبه کذائی شاه

مروری بر فعالیت تعاونی‌های مسکن کارمندان دولت ـــــ (۵)

حمایت جدی از تعاونی‌های مسکن، کارمندان را از اجاره‌نشینی نجات می‌دهد

*** عضو هیأت مدیرهٔ تعاونی مسکن منطقهٔ ۸ آموزش و پرورش: بر سر کلمهٔ «اقاله» ـ به معنی واگذاری ـ ماهها ما را سردواندند؛ یکروز می‌گفتند «اقاله» همین روزها انجام می‌شود و روز دیگر می‌گفتند «اقاله» ممکن نیست!**

یکی از همکاران تعریف می‌کرد که سال ۵۸ برای تهیه خبر و گزارش از شهرکی در اطراف تهران، که زمینهای آن به طور غیر قانونی مورد سوءاستفاده عده‌ای فرصت طلب قرار گرفته بود و هریک برای خود قطعه زمینی جدا و آلونکی برپا کرده بودند، رفته بودیم. از شهرداری و ژاندارمری هم مأمورین مربوطه آمده بودند. در میان آن غاصبان ابن‌الوقت، شخصی بود که محوطه‌ای بیش از ۲۰۰ متر مربع را دیوار کشیده و اتاقی هم در آن ساخته بود و در مقابل اعتراض مأمورین می گفت: «من سه ماه است در تهران زندگی می کنم و هنوز صاحبخانه نشده‌ام، مگر شما رحم ندارید؟!»

البته آن قضیه و ماجرای کسانی که در ماههای نخست پیروزی انقلاب، برآن بودند تا با استفاده از هر فرصت، در مسیر منافع خویش حرکت کنند، دیگر کهنه شده است. اما این واقعیت هنوز تازه است که؛ در تهران بزرگ و بی در و پیکر و دیگر شهرهای بزرگ کشور، هستند کارمندان دولت و معلمانی که پس از بیست سال خدمت صادقانه (کمترین دلیل صداقت آنان در انجام وظیفه، اجاره نشین ماندن پس از دهها سال خدمت است.) و سالها عضویت در تعاونی های مسکن کارمندی، هنوز ناچارند قسمت اعظم حقوق خود را بابت اجاره مسکن بپردازند و این نیست مگر به دلیل مقررات دست و پاگیر و کارشکنی های عمدی و غیر عمدی اداراتی که با امر مسکن مرتبط هستند.

در گفت و گویی که با مسئولان و اعضای هیأت مدیره تعداد زیادی از تعاونی های مسکن مناطق بیست گانه آموزش و پرورش تهران داشتیم، به این نتیجه رسیدیم که اکثر این تعاونی ها، پس از ۵ـ۶ سال دوندگی و این در و آن در زدن، هنوز در مرحله اولیه کار، یعنی تهیه زمین، درگیر هستند. و موفق نشده‌اند برای خانه دار کردن اعضای خود، کمترین قدمی بردارند و متاسفانه در تمام موارد عدم کامیابی، مشکل، یکی بوده است. مقررات پیچیده و کارشکنی ها و پاس دادن های اداراتی که

سرانجام اسفندماه سال گذشته نامه‌ای به شهرک قدس نوشتند که اقدام کنند و مسئولان شهرک هم با مسئولان «مهستان» جلسه گذاشتند و گفتند بعد از عید شروع می‌کنیم. زمینی که به ما واگذار کرده بودند، قبل از پیروزی انقلاب اسلامی به «مهستان» فروخته شده بود، ولی کارهای رسمی این فروش معوق مانده بود و پول را هم رد و بدل نکرده بودند و به همین دلیل خودشان به سازمان زمین شهری اطلاع داده بودند که می‌تواند این زمین را در اختیار تعاونی‌های مسکن قرار دهد. در این مورد بانک تجارت هم ضمانت نامه‌ای دریافت کرده بود. خلاصه اینکه بعد از عید، نمایندگان ذینفع را برای تفکیک و تصمیم گیری نهایی دعوت

واریز و برای انجام دیگر کارهای زمین مراجعه کنیم. با اشتیاق تمام، بدون فوت وقت پول را به حساب مربوطه واریز کردیم و رفتیم که بقیه کارها انجام شود، ولی نشان به آن نشان که هنوز، پس از گذشت دو سال و چند ماه، دوندگیها ادامه دارد و کسی جواب قاطعی به ما نداده است.

باور کنید بر سر واژه (اقاله) که معنی «واگذاری» دارد، ما را بیچاره کردند. یکروز گفتند «اقاله» همین روزها انجام می‌شود، روز دیگر گفتند «اقاله» ممکن نیست. یک کارمند می‌گفت بی‌جهت پول واریز کرده‌اید و بیخود می‌دوید، کارمند دیگر می‌گفت، کار را دنبال کنید، به نتیجه خواهید رسید. به اتفاق ۷ تعاونی

*** سازمان زمین‌شهری ما را فرستاد تا زمین پیداکنیم؛ پس از دوندگی بسیار ۳۰ هزارمترمربع زمین معرفی کردیم. اما آن قدر از آن زدند که ۷ هزارمتر آن باقی ماند، ولی هنوز هم قرارداد واگذاری آنرا نبسته‌اند.**

جا به ما جواب دادند و آنجا هم گفتند: چون دولت رسماً با شما قرار داد نبسته است، دوندگی شما فایده‌ای ندارد. کسی نبود جواب این سئوال را بدهد که مگر قرار است مسکن کارمندی دیگر که همین درد را داشتند و به قول معروف آنها را هم روی یخ دوانده بودند، به ۱۲ ارگان مختلف مملکتی، از جمله دفتر ریاست جمهوری، نخست‌وزیری، دیوانعالی کشور، مجلس شورای اسلامی و.... شکایت کردیم و احقاق حق طلبیدیم، ولی جوابی دریافت نداشتیم و فقط یک دولت خودش رأساً برای همه کارها وارد عمل شود و قرارداد ببندد و اگر چنین است، فایده اینهمه اداراتی که می‌بایست کارشان اجرا و پیاده کردن قوانین و مقررات جاری مملکت باشد، چیست؟ به هر تقدیر، یکسال اول نتیجه‌ای نداد و یکسال دیگر هم دویدیم و این در و آن در زدیم و فایده‌ای نبخشید.

تعداد فرهنگیان بی مسکن این منطقه نیست، چرا که ما با وجود متقاضی بسیار برای عضویت در تعاونی، به دلایل عدیده و از جمله به این دلیل که پس از گذشت حدود ۵ سال، با همه دوندگیها هنوز نتوانسته‌ایم کاری برای اعضای قبلی تعاونی های مسکن با آنها سرو کار دارند.

در آخرین بخش گزارش «مروری بر فعالیت تعاونی های مسکن کارمندان دولت»، پای درد دل یکی از اعضاء هیأت مدیره تعاونی مسکن فرهنگیان منطقه ۸ تهران نشسته‌ایم. حرف های ایشان و ماجراهایی که پس از ۵ سال فعالیت براین تعاونی گذشته است، در حقیقت درد مشترک دیگر تعاونی های مناطق آموزش و پرورش است. می خوانیم:

۵ سال دوندگی بی نتیجه

آقای مهربانی یکی از اعضای هیأت مدیرهٔ تعاونی مسکن آموزش و پرورش منطقه ۸ تهران در بیان تاریخچه تأسیس این تعاونی و تعداد اعضای آن می گوید:

شرکت تعاونی مسکن آموزش و پرورش منطقه ۸ تهران در سال ۱۳۵۹ تأسیس شده است و درحال حاضر ۷۰۰ عضو دارد. البته تعداد اعضاء بیانگر انجام دهیم، قریب دو سال است که عضو جدید نپذیرفته‌ایم و اگر قرار دستور دادند مبلغ پانزده هزار تومان از اعضاء دریافت و به حساب شهرک

جناب سرگرد محمد جواد محمودی فر
ارتقاء درجه جنابعالی را تبریک گفته موفقیت شما را آرزومندیم
اراک نوری ـ دریایی ـ راعی

شرکت سایبان ساز
ساخت سالن
دامداری، مرغداری، انبار و کارخانجات
ایرانیت، ورق آلومینیوم، پشم شیشه
نصب فوری تلفن ۹۵۱۰۲۵

جناب سرهنگ امان الله حجت
ترفیع جنابعالی را تبریک می گویم
علی مبشر

برنج شمال با نرخ رسمی و ارزان
شرکت ایران کالای نعیم اصفهان چهارباغ بالا مجتمع
پارک بازار ارکیده شماره ۴۵۷ تلفن ۴۲۳۸۲

فیلمبرداری ویدئو و عکسبرداری
منوچهر نوذری ۲۲۸۴۶۷
میرداماد اول رازان جنوبی مغازه دوم

جدول ۱۸۲۳

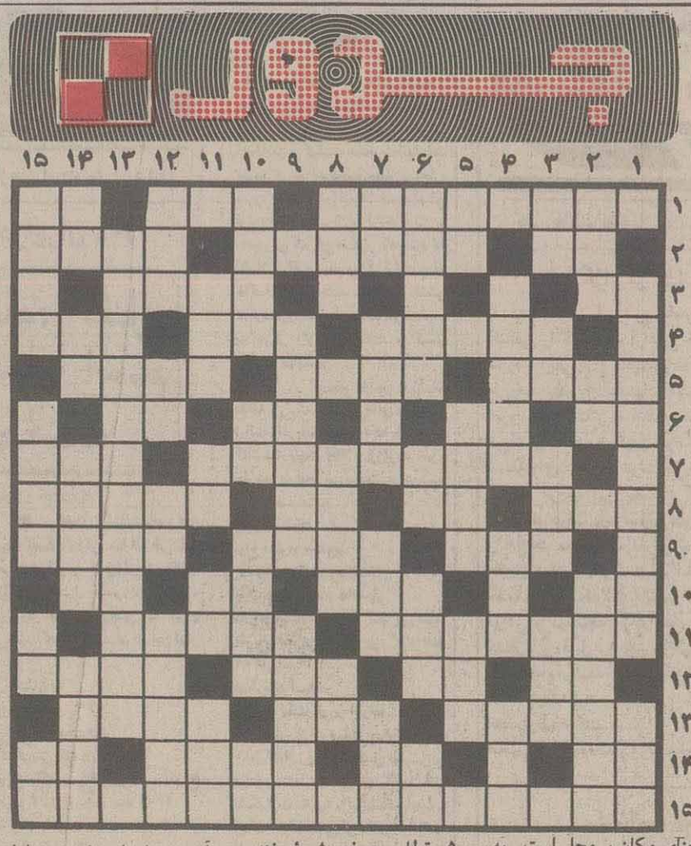

افقی:
۱ ـ نخستین نیروگاه انرژی اتمی جهان که با افتتاح آن در ۱۷ اکتبر سال ۱۹۵۶ بشر یک گام دیگر بسوی تحول صنعتی برداشت ـ یاری دادن ـ سخن صاف و پوست کنده
۲ ـ کنایه از مردمان فرومایه و پست ـ باید ساعات فراغت آنان را با برنامه‌های سالم تفریحی و آموزشی پر کرد ـ قهرمان پافولادین اساطیر یونان
۳ ـ شمار و عدد ـ رودی در ایران
۴ ـ واحد پول هلند ـ نام کوهی در مکه که حضرت رسول اکرم (ص) پیش از بعثت مدتی در آن غار عبادت میفرمودند ـ سیاه کمرنگ!
۵ ـ تکیه گاه و مقام و مرتبه ـ افسون و سحر ـ رختخواب گسترده
۶ ـ مخزن اسرار الهی ـ مادر عرب ـ وسیلهٔ آرد کردن گندم ـ رمق و توان
۷ ـ قهرمان رمانهای پلیسی به قلم دویل واونمونه‌ایست ازکار آگاهی بسیار زیرک و با هوش ـ از آنسو جایزه قهرمان کشتی گیله مردی است.
۸ ـ نیستی و نابودی ـ صدمتر مربع ـ کلمهٔ ندا ـ گیاهی است که دانه‌های آن را برای دفع چشم زخم در آتش میریزند
۹ ـ بدیمن و بدشگون! ـ نانخورش ـ همینطور هم نام مستشرق معروف انگلیسی است
۱۰ ـ مجرای خون دریدن ـ نام یکی از ماههای فرنگی ـ قورباغه درختی ـ نام ترکی
۱۱ ـ بترکی فراشی است که سردستهٔ صدنفر باشد ـ هم نام پرنده کوچکی از نوع پرستو است و هم شاعری ایرانی که نام کوچکش رشید است
۱۲ ـ شامل همه ـ پشتهٔ خاک تپه مانند ـ به همین شکل هم به معنای مکان و محل است ـ به فضا پرتاب میشود
۱۳ ـ حجت و دلیل ـ خورشید ـ دیوار قلعه و حصار
۱۴ ـ سودای ناله! ـ پهلوان و دلیر ـ رونده و پارسا و عارف ـ نام معاون هیتلر که هنوز هم زنده و زندانی است!
۱۵ ـ یک ضرب المثل موزون فارسی که دنبالهٔ تکمیلی آن در ردیف پانزده عمودی قسمت دوم آمده است.

عمودی:
۱ ـ نام اصلی کمال الملک نقاش هنرمند جاودانهٔ ایران ـ هرکس و هرچیز دارد
۲ ـ پایان و انتها ـ داغ جگر سوزا ـ جواهرات
۳ ـ سست و بیکاره ـ هنر و صنعت ـ خانهٔ زنبور عسل و کندو ـ جامهٔ جنگ در قدیم
۴ ـ معشوق و عاشق ـ رزم و کارزار ـ غربال
۵ ـ قطار و ردیف ـ شیرهٔ چغندر قند ـ از پایتخت‌های اروپایی
۶ ـ جواهر مخلوطا ـ کنار و پهلو ـ پایه و رتبه ـ جرب و گال
۷ ـ یازده! ـ تیری که با کمان انداخته شود ـ تنومند و پر زور ـ لقب دوزن که دارای یک شوهر هستند
۸ ـ رودی در روسیه ـ اعضای یک جلسه و مجلس ـ نهر کوچک
۹ ـ جمع حواله ـ بازدید و بازرسی
۱۰ ـ ساحل ـ زهر است و کشنده ـ جعبهٔ کوچک مقوایی یا فلزی ـ از آنطرف من و شما
۱۱ ـ طاقت و قدرت ـ پساوند مثل و مانند ـ تکرارش خوراکی خوشمزه است ـ مصیبت و گرفتاری
۱۲ ـ سرمایه جاودانی ـ شمار عمر و زندگی آدمی ـ ناسزا و نفرین ـ جاهای عمومی
۱۳ ـ نام نمایش سریال تلویزیونی به روایت گویا نقاش نامدار اسپانیولی
۱۴ ـ شهری زیارتی ـ زمین و جا و مکان ترکی ـ حیله گران و آدم‌های لاابالی ـ مردزن دار
۱۵ ـ نام دیگرش قلوه است ـ دنبالهٔ ضرب المثل موزون فارسی که قسمت اول آن در ردیف پانزده افقی آمده است ـ روی رودخانه احداث میکنند

حل جدول ۱۸۲۳

جناب سرگرد محمد جواد محمودی فر
ارتقاء درجه جنابعالی را تبریک گفته موفقیت شما را آرزومندیم
اراک نوری ـ دریایی ـ راعی

گالری عکس بهار
به یک کارگر ماهر نیازمند است
خمین: خیابان فردوسی پاساژ داودطاهری

آگهی تشکیل مجمع عمومی
آقایان (حاج قنبرعلی ـ حجت اله.نبی اله ـ محمدعلی وکرمعلی حیدری) ومحسن امانی از اعضاء شرکت دعوت میشود درساعت ۴بعدازظهر روز ۱۳۶۴/۱۱/۲۸ جهت رسیدگی بوضع شرکت در اراک خیابان شهیدشیرودی بالاتر از هتل اراک حضور یابند.
مدیرعامل شرکت ظفردام حسین امانی

آگهی مناقصه شماره ۶۴/۱۲۳
شرکت برق منطقه ای غرب در نظر دارد پروژه‌ای با مشخصات زیر را به مناقصه بگذارد:
کل مبلغ برآورد: ۳۱۹،۶۰۷،۵۰۰ ریال
موضوع مناقصه: احداث خط ۶۳ کیلوولت دوبل سنندج به دیواندره بطول ۷۲کیلومتر
احداث خط ۶۳ کیلوولت دوبل همدان به دانشگاه بوعلی بطول ۵کیلومتر
کلیه شرکتهای پیمانکاری که از طرف دفاتر برنامه وبودجه دررتبه ۱ گروه ۱ رشته تخصصی تهیه و نصب خطوط وپستهای فشار قوی انتقال نیرو درجه بندی شده اند، در صورت تمایل شرکت در مناقصه ظرف مدت ده روز از تاریخ انتشار این آگهی به باختران شرکت برق منطقه ای غرب اداره قراردادها ویا در تهران خیابان ولی عصر، جنب سینما آفریقا، ساختمان شرکت ساتکاب، طبقه هشتم دفتر نمایندگی برق غرب مراجعه و اعلام آمادگی نمایند.
شرکت برق منطقه ای غرب

دعوت مجمع عمومی فوق العاده
شرکت صنایع آهکی لرستان سهامی خاص
بدینوسیله از کلیه سهامداران دعوت می‌نماید که در جلسه روز یکشنبه ۲۹ دی ماه ۱۳۶۴ ساعت ۱۷ در محل تهران پارس خیابان ۱۹۸ شرقی پلاک ۲۵/۱ شخصاً یا نماینده قانونی آنان حضور به هم رسانند
دستور جلسه
۱ـ گزارش مدیرعامل
۲ـ تقلیل سرمایه یا انحلال شرکت
مدیرعامل احمدعلی وکیلی

آگهی مزایده شماره ۶۴/۱
شرکت برق منطقه‌ای اصفهان تعداد حدود ۱۵۰ قلم لوازم اسقاطی موجود در انبار اسلام آباد خود را از طریق مزایده شماره ۶۴/۱ بفروش میرساند.
داوطلبین می‌توانند همه روزه از تاریخ سه شنبه ۶۴/۱۰/۲۴ لغایت پنج شنبه ۶۴/۱۱/۱۰ بغیر از روزهای تعطیل اسناد و مدارک مزایده را از امور تدارکات اداره قراردادها و مناقصات واقع در اصفهان، چهارباغ بالا و یا در تهران خیابان ولیعصر شماره ۶۷۸ ساختمان شرکت ساتکاب دفتر مرکزی برق اصفهان اخذ و پس از مشاهده کالای مورد فروش در محل انبار اسلام آباد این شرکت (اصفهان) پیشنهادات خود را حداکثر تا ساعت ۹ صبح روز شنبه ۶۴/۱۱/۱۲ در مقابل رسید به اداره قرارداد و مناقصات شرکت برق منطقه‌ای اصفهان تسلیم نمایند.
پیشنهادات رسیده راس ساعت ده صبح همانروز (۶۴/۱۱/۱۲) با حضور پیشنهاد دهندگان که ورودشان در جلسه مزایده آزاد خواهد بود باز و قرائت میگردد.
م الف ۲۸۴۷ شرکت برق منطقه‌ای اصفهان

اطلاعیه شرکت دخانیات ایران
روابط عمومی شرکت دخانیات ایران درپاسخ به مراجعات و سئوالات پی درپی هموطنان مبنی براینکه گاهی دیده شده که سیگارت زر در داخل پاکت شیراز قرار دارد.
باطلاع عمومی میرساند: سیگارت شیراز و زر دارای کارخانجات جداگانه میباشند و هیچگونه تداخل سیگارت زر در شیراز امکان پذیر نیست بلکه بعلت راه اندازی کارخانه فیلتر سازی پوشش فیلتر آنها یکسان گردیده است.
ضمنا یادآور میگردد طول فیلتر سیگارت شیراز ۶ میلیمتر از سیگارت زر بیشتر است لذا چنین شایعاتی بی اساس میباشد.
روابط عمومی
شرکت دخانیات ایران
م الف ۲۵۰۶۷

«آگهی مزایده»
شرکت تراکتور سازی ایران ـ تبریز در نظر دارد تعداد /۲۰۰۰ قلم از قطعات یدکی اضافی خود را که شامل قطعات لیفتراک ـ تراکتور ـ جرثقیل ـ چمن زن ـ شورلت ـ دوج و آریا میباشد از طریق مزایده بفروش رساند متقاضیان شرکت در مزایده میتوانند برای کسب اطلاع بیشتر و رویت اجناس از تاریخ ۶۴/۱۰/۲۱ لغایت ۶۴/۱۱/۱۰ همه روزه بجز ایام تعطیل در ساعات اداری به امور بازاریابی و فروش شرکت مراجعه و یا با شماره تلفنهای ۷۹ـ۴۱۰۶۱ داخلی ۶۳۱ و ۶۱۳ و یا با شماره تلفن ۴۶۸۵۰ تماس حاصل نمایند.
شرکت تراکتور سازی ایران ـ تبریز (سهامی خاص)

آگهی دعوت مجمع عمومی عادی بطور فوق العاده شرکت سهامی خاص کارخانه آردبیستون باختران
مستنداً بموجب ماده ۱۲۰ قانون تجارت وبنا به درخواست آقای حاج سیدکریم بصام بازرس شرکت آردبیستون که طی نامه شماره ۲ مورخ ۶۴/۱۰/۷ به حسابداری شرکت ابلاغ گردیده بدینوسیله از خواهران وبرادران محترم سهامدار دعوت میشود که راس ساعت ۳بعدازظهر روز ۱۳۶۴/۱۰/۲۸ مطابق با هفتم جمادی الاول سال ۱۴۰۶ هجری قمری در مجتمع عمومی عادی بطور فوق العاده در محل شرکت واقع در باختران بلوار فرودگاه تشکیل میگردد حضور بهمرسانند.
دستور جلسه:
۱ـ رسیدگی به بیلان عملکرد وترازنامه شرکت آردبیستون ازتاریخ ۶۴/۱/۱ لغایت ۱۳۶۴/۹/۲۱ واتخاذ تصمیمات مقتضی.
سیدمحمدحسینی رئیس هیئت مدیره شرکت آردبیستون

آموزشگاه عالی سینا
شروع کلاسهای جدید ۲۸ دیماه
برای کلاسهای کنکور و تکدرس اول تا چهارم
همه روزه ثبت نام میکنند
ارسال جزوات کنکور
برای داوطلبانی که نمیتوانند در کلاسهای حضوری شرکت نمایند تمام جزوات شامل: خلاصه درس، تست، پاسخ کامل تنها ارسال میگردد
آموزشگاه سینا ـ خیابان ولیعصر، بالاتر از چهارراه جمهوری اسلامی جنب سینما شهر فشنگ ـ کوچه وزیری
تلفن: ۶۴۶۹۹۱۱ کدپستی ۱۱۳۹۹

شرکت ملی نفت ایران
بسمه تعالی
آگهی مناقصه
چاپ روی فلز اوراق حلب روغن موتور بالایشگاه تهران
پالایشگاه تهران در نظر دارد چاپ روی فلز اوراق حلب روغن موتور یک و چهار و بیست لیتری (لیتوگرافی) را طبق شرائط و مشخصات مدارک مربوطه به پیمانکار ذیصلاح واگذار نماید. داوطلبان میتوانند با دردست داشتن معرفینامه (متضمن نام و نشانی پیشنهاد دهنده و مشخصات دریافت کننده اسناد مناقصه) تا حداکثر یکهفته پس از تاریخ نشر این آگهی به پالایشگاه تهران ـ امور پیمانها واقع در جاده قم ـ تهران جهت کسب اطلاع و بررسی صلاحیت و اخذ مدارک مربوطه مراجعه نماید.
امور مالی پالایشگاه تهران

بقیه در صفحه ۱۲

نگاهی به حرکت رضاخان برای منع حجاب

تنبیه ومجازات قرارگیرند. اما گروه دوم باید ارشاد شوند. باگروه دوم که ناآگاهانه وتحت تاثیر عوامل مختلف دچار بلیه بدحجابی واسیر

الف ـ مومن

تاریخ همواره یادآور حوادث تلخ و شیرین زندگی ملت هاست. اما علاوه بر آن و فراتر از خاطرات به جا مانده این مزیت را نیز دارد که می تواند از برای اربابان اندیشه و صاحبان خرد، آئینه عبرت و چراغ راه باشد. ژرف نگری در رویدادهای تاریخی و تامل در تجربیات کسب شده و کشف قانونمندی های حاکم بر پدیده ها می تواند ما را در اتخاذ مواضع صحیح در برابر حوادث غیر مترقبه و برخورد اصولی با آنها یاری دهد. خصوصا اگر تکیه گاه ما در تحلیل حوادث معیارهای منبعث از تعالیم الهی باشد می توانیم به حصول پیروزی اطمینان کامل داشته باشیم.

یکی از روزهایی که می باید در مورد آن تامل شود، هفدهم دیمان سال ۱۳۱۴ شمسی است.

این روز اگر چه در بردارنده‌ی رویدادی تلخ و حادثه‌ای شوم و روز وقوع یکی از ترفندهای مکارانه‌ی استکبار جهانی ـ استعمار پیرانگلیس ـ به دست یکی از ایادی و مزدورانش می باشد، اما براین اساس که می تواند درس عبرتی برای آینده نیز باشد، در خور دقت نظر است و ضرورتا باید در خصوص آن اندیشه شود.

نقشه استعمار توسط رضاخان قلدر دست نشانده انگلیس به صورت فرمان منع استفاده از حجاب به اجراء گذاشته می شود (کاری که اینک هنوز در بسیاری از کشورهای مسلمان متاسفانه، جریان دارد) و بنا به شهادت تاریخ و گواهی افراد بسیار که هم اینک در قید حیات هستند، عمال رضاخان بعد از صدور این دستور ضد اسلامی در کوی و برزن متعرض زنان مسلمان و با حجاب می شدند و پوشش اسلامی از سر آنها بر می گرفتند و در صورت مقاومت به ضرب و شتم آنها می پرداختند. البته همه این جنایت ها در پوشش نام مقدس «آزادی» و به بهانه هدایت کشور به طرف «دروازه تمدن» صورت می گرفت.

در آن روزها وحشیگری های بسیاری تحت این عناوین پر طمطراق و دهان پرکن به وقوع پیوست.

پایمردی ها، مقاومت ها و اعتراضات گسترده زنان و مردان مسلمان کشورمان دربرابر این حرکت ضد خدایی، دارای جایگاهی عظیم در تاریخ و شایسته‌ی تحسین و ستایش بسیار و نقطه عطفی در روند مبارزات ملت مسلمان ایران علیه استعمار و به عبارتی بهتر علیه دشمنان اسلام است. خاطره زنانی که برای مقابله با دیواستعمار و برای نقش بر آب کردن نقشه های شوم دشمنان خدا مصائب بسیاری را تحمل کردند و حتی سالها خود را در خانه محبوس نمودند و ایثارگری ها و شجاعت هایی بسیاری در اذهان مردم و در سینه پدر پیر تاریخ محفوظ است که قلم را توان تشریح تمامی آنها نیست. مقاومت ها و مبارزات به حدی بود که بنا به اسناد مستند و زنده تاریخی، رژیم و عمال رسمی آن مجبور به اعتراف بدان شدند. اما بیان و شرح این مساله موضوع بحث ما در اینجا نیست.

سرانجام «ضد ارزش ها» به جای «ارزش ها» قرار گرفت و جغد استعمار به مسخ فرهنگ اصیل و مسخ ارزشهای اسلامی دست یازید. اگر چه موفق نشد که این چراغ فروزان را برای همیشه خاموش نماید اما زهری کشنده را به پیکر جامعه تزریق کرد که هنوز هم عوارض ناشی از آن به طور کامل التیام پیدا نکرده و اثرات شوم آن باقی است.

این فاجعه زمانی به خوبی رخ می‌نماید که اقدام مذکور را به صورت یک جریان نه بطور مجرد ـ مورد بررسی قرار دهیم.

بدین منظور باید به سالهای قبل از آغاز این جریان باز گردیم. نخست، باید بخاطر بیاوریم که کشورمان بنا به علل گوناگونی از جمله موقعیت جغرافیائی، دارا بودن معادن غنی به ویژه وجود مخازن سرشار نفت، موقعیت حساس استراتژیکی و... از دیر باز مورد توجه تجاوزگران و استکبار جهانی بوده است. توطئه‌های شومی برای دست اندازی و تسلط به این کشور و ملت بزرگ طراحی گردید. اما به لطف خداوند تبارک و تعالی و در اثر استقامت و ایثار مردم مسلمان ایران، توطئه‌های دشمنان همواره خنثی و نقشه هایشان نقش برآب گردید، و در حساس‌ترین لحظات کشور از سقوط حتمی و قطعی نجات پیدا کرد. دراین رهگذر نباید فراموش شود که، همواره دین مبین اسلام محرک اصلی و موتور حرکت جامعه و روحانیت بیدار و آگاه به عنوان رهبر و پرچمدار مبارزات مردم بوده‌اند.

لذا دشمنان هم که نقطه حساس و اصلی را شناسایی کرده بودند، فشار و تهاجم شدید خود را متوجه همین پایگاه میکردند.

بعداز انجام کودتای سوم اسفند ۱۲۹۹ توسط رضا خان مزدور و حمایت استعمار فرتوت انگلیس ظاهراً همه چیز بر وفق مراد سلطه‌گران و استعمار کنندگان پیش می‌رفت. بدنبال کودتای مذکور و پس از آن در پی تثبیت موقعیت رضا خان قلدر به عنوان شاه ایران، هر روز که می گذشت دیکتاتوری بیش از گذشته بر کشور سایه می گسترانید و جو خفقان و ارعاب هر چه بیشتر حاکم می شد. با توجه به نفوذ عمیق اسلام در اعتقادات و باورهای اقشار مختلف مردم ظلم برای همیشه نمی‌توانست حاکم باشد. لذا سیاست بازان کاخ نشین بریتانیا برای تحکیم و تعمیق سلطه شیطانی خود در دراز مدت به چاره جویی پرداختند و بهترین راه حل را مسخ ارزش‌های حاکم بر جامعه و به ابتذال کشاندن فرهنگ اصیل اسلام و یا حداقل بی رنگ کردن آن دانستند.

دشمنان دریافته بودند که سلطه سیاسی بدون تغییر نظام ارزشی حاکم بر جامعه، برای همیشه امکان پذیر نخواهد بود. لذا با یک برنامه از پیش تعیین شده به دگرگونی فرهنگ جامعه پرداختند.

بدین ترتیب استعمارگران با تزریق اندیشه ها و جهت های خاص فکری خود به مردم، سعی درتامین منافع سلطه گرانه‌ی خویش و چپاول ثروتهای ملی نمودند. اجرای اینگونه سیاست ها و متعاقب آن کودتای ننگین ۲۸ مرداد ۱۳۳۲ کشور را هرچه بیشتر به سمت فرهنگ منحط غربی سوق داد. البته ایثارگری ها و پایمردی های امت مسلمان ایران به رهبری روحانیت مبارز و آگاه و درراس آنها حضرت امام خمینی مدظله العالی، سرانجام باپیروزی انقلاب اسلامی در ۲۲ بهمن ۱۳۵۷ به ثمر رسید. باکمال تاسف اثرات ناشی ازسلطه پنجاه ساله انگلستان و آمریکا و سایر جهانخواران برمیهن اسلامی ماغیر قابل انکار است و اینک که نزدیک به هفت سال از پیروزی انقلاب اسلامی می گذرد هنوز بدآموزی ها و رسوبات ذهنی و فرهنگی ارزشهای غربی به طور کامل ازجامعه مارخت برنبسته است.

تظاهرات عروسکهای استعمار به رهبری رقاصه ها و هنرپیشه های طاغوتی علیه حجاب، پس از پیروزی انقلاب اسلامی و درزمان بنی صدرملعون (که مورد حمایت وتائید تلویحی اونیز بود) وهمچنین حرکات مذبوحانه‌ای که ازسوی برخی از پس مانده های فرهنگ استعماری وعروسک های بی اراده و مسخ شده دررابطه باعدم رعایت حجاب، هم اینک نیز جریان دارد؛ نشان برخی اثرات سوء ناشی ازفرهنگ مسموم گذشته است که باید بادقت وحوصله و به صورتی برنامه ریزی شده با آن مقابله گردد.

نظربه اینکه مظاهر فرهنگ منحط گذشته تنها به صورت بدحجابی تظاهر نمی یابد ومظاهر آن بااشکال وصور گوناگون درجامعه خود نمایی می کند، لذا لازم است که مبارزه با آن نیز همه جانبه و حساب شده باشد. الگوهای مصرف غربی، تجمل پرستی، رسومات و تشریفات زاید ومخرب، بی بند وباری ولاابالیگری و...

همه و همه از رسوبات فرهنگی نظام ستم شاهی و به عبارت بهتر و دقیق تر تزریقات فرهنگی استکباری است که باید با آنها برخوردی ریشه‌ای واصولی به عمل آید.

رضاخان و فرزند ملعونش اگر موفق شدند فرهنگ بی حجابی را درجامعه رواج دهند درعوض ارزش های کاذبی را جایگزین آن ساخته و به جامعه تحمیل کردند و کشور را علاوه برابعاد سیاسی ازجنبه های نظامی، اقتصادی، فرهنگی و... وابسته به غرب نمودند.

فاجعه آمیز ترانیکه درعین وابستگی به غرب، منافع استکبار شرق را نادیده نگرفته و درجهت تامین خواسته‌ی این ابرتجاوزگر ازهیچ تلاشی فروگزار نکرده‌اند که این خود، حکایت ازهمگامی اردوگاههای شرق و غرب (علیرغم تضاد ظاهریشان) درچپاول ملت های مستضعف دارد.

در رابطه با مبارزه با بی‌حجابی در کنار وضع قوانین ومقررات، امر به معروف ونهی از منکر و تهدید وانذار باید کار فرهنگی صورت پذیرد وارزش‌های حقیقی مربوطه شناسانده وضد ارزش ها با همه زشتی ها وپلیدی‌هایش نمایان وبه جامعه معرفی شود وهدف استعمارگران از تحمیل چنین فرهنگهایی تحلیل وتفسیر گردد ودراین قسمت وظیفه رسانه های گروهی به ویژه صداوسیمای جمهوری اسلامی سنگین تر است.

معمولاً بدحجاب‌ها دو دسته اند: گروه معدودی مغرضند وگروه کثیری جاهل. برخورد با مغرضان وبدحجاب‌های تشکیلاتی وحرفه‌ای وبه تعبیری روشن‌تر «بدحجاب‌های سیاسی» باید متفاوت با نوع برخوردی باشد که در رابطه با بدحجاب‌های جاهل اعمال میشود.

گروه اول باید به شدیدترین وجهی مورد «خودنمایی» هستند، انجام کار فرهنگی از ضروریات است واین مهم ممکن نخواهد بود، مگر با شناساندن ارزش های حقیقی وتشریح اهداف پشت پرده ومخفی ترویج کنندگان ارزشهای غربی که دراین رهگذر برنامه‌ریزی همه جانبه وحساب شده ضرورتی تام وتمام دارد.

در پایان یک بار دیگر لازم به یادآوریست که یک نظام سیاسی تنها زمانی توفیق کامل خواهد داشت که موفق شود ارزش های مناسب با اهداف خود را در کلیه شئونات جامعه اعم از اقتصادی، فرهنگی، اجتماعی و.... تثبیت نماید وبه عبارت دیگر فرهنگ خود را برجامعه حاکم نماید.

با امید پیروزی نهایی اسلام در تمام جبهه ها ومحوونابودی کامل فرهنگ‌های استعماری وضدخدایی.

والسلام

سریال «پدرنمونه»

پیش درآمد:

پدرنمونه، نمونه‌ی یک پدراست درجامعه‌ی ما، پدری باهمه‌ی گرفتاریها، رنجها، مشقت ها، مصیبتها ـ نگرانی ها و مسئولیت ها....

پدران و مادران، می توانند حرفهای دل خودرا اززبان پدر نمونه بشنوند و بخوانند و جوانان، به تفکر بپردازند....!

***

کارمندان مابهترین ورزشکاران جهان می شوند، اگر....!

پدرنمونه، پس ازاین که یک ربع قرن ازعمرخویش رادرراه علم صرف کرد، متوجه شد که ازاین رهگذر نه به «نامی» می رسد و نه به «نانی»، نه به مالی و نه به منالی! به یکباره به خاطرش رسیدکه حافظ، خیلی قبل ازاوبه چنین نتیجه‌ای رسیده است، انجاکه می گوید:

«آن علم که درمدرسه آموخته بودم
درمیکده ازمن نخریدند به جامی»

اینک شماباجریان تحولاتی که اخیراً درصحنه‌ی تفکرات پدرنمونه رخ داده است، آشنا می شوید:

وقتی به این نتیجه رسیدم که ازدرس خواندن و کارمندشدن و حتی نویسنده بودن، به جایی نمی رسم، به این فکرافتادم که چگونه می‌توان به دروازه‌های شهرت و محبوبیت و احترام و اعتبار (!) رسید؟

برای یافتن پاسخ این سئوال، بامشاورین به گفتگو نشستیم. گفتیم و شنیدیم و برخاستیم و راههای مختلف را بررسی کردیم:

یکی ازراههای اساسی که می توانست مارا به مقصود برساند این بود که جزء صنف «حبیب الله» بشویم! دیدیم که «موادخام» نداریم، نه پولی دردست داریم و نه چندباب مغازه‌ای (حجره) ناقابل میلیونی! دربازار به ارث برده‌ایم و بااین محدودیت های ارزی و مسدودیت های ارضی و مرزی! ازخارج هم که انتظاری نمی توان داشت! گذشته ازآن، ازترس دنیا و عقبی، اهل احتکار وارتشاء و کلاهبرداری و کلاهگذاری هم نیستیم، دیدیم که پس بهتراآن است که این حرفه رابه اهلش واگذار کنیم، یعنی به کسانی که یکی دونسل دراین کارسابقه دارند!!

پس ازمذاکرات مفصل، به این نتیجه رسیدیم که برای محبوب شدن و عبور ازمرزهای ملی و میهنی و درنتیجه شخصیت بین القاره‌ای شدن، بهترین راه «ورزشکار» شدن است!

بلافاصله دست به کار «تئوریزه کردن» گفته هاشدیم و به قول بعضی ازاهل لغت «شرق»! مانیفست خودرا اعلام کردیم:

«محبوبیت، شهرت، احترام، افتخار، راحت، آسایش، امن و امان، درهردوره و زمان، مخصوص ورزشکاران...!»

ازفردای تصویب منشور فوق، باجدیت و پشتکارتمام به تمرین پرداختم.

حتما خیلی علاقه دارید بدانید که درچه رشته هایی تمرین می کنم؟

ازجهت اطلاع عرض می کنم که فدراسیون ورزش! پس از معاینه و شور و بررسی، ورزشهای زیررا برای بنده و همکاران، مفید و لازم تشخیص داد:

۱ ـ کشتی و انواع آن: آزاد، چوخه، فرنگی، کج! راست...!
۲ ـ انواع دو: دوصدمتر، دواستقامت، دومیدانی، دوخیابانی، دوپیاده روی! دومی دانی و نمی‌دانی
۳ ـ انواع پرش بانیزه، بی نیزه، پرش آپارتمانی، پرش اداره‌ای، پرش ازاتوبوس ۲ طبقه و....!
۴ ـ انواع شنادروسط شهر، درجنوب شهر، درعمق ۱۰ متر، ۱۵ متر!
۵ ـ انواع اسکی، روی یخ روی برف، توخیابان، توپیاده رو!

اما همکاران ما در این رشته‌ها عبارتند از:

ـ مسئولین طرح ترافیک!
ـ زحمتکشان شرکت واحد و شهرداری پایتخت!
ـ رؤسای ادارات دولتی
ـ دستگاه کنترل ورود و خروج کارمندان!
ـ مسئولین توزیع کالا
و...

اما جامعه‌ی ورزشکاران، عمدتا تشکیل شده است از اکثر کارمندان عزیز دولت که این روزها با پشتکار عجیبی مشغول تمرین هستند.

بعضی از کارشناسان مسائل ورزشی که سالها زحمت کشیده و درس خوانده و مفت خورده‌اند! چنین اظهار می‌دارند که امید فراوان هست که در آینده‌ای نه چندان دور، کارمندان ورزشکار ما بتوانند بر سکوهای قهرمانی جهان تکیه بزنند (چون حال سرپا ایستادن ندارند) و انواع مدالهای طلا، نقره، برنز، مس، حلب، روی، قلع، آهن و فولاد را درو کنند!

یکی ازکارشناسان! طی تماسی تلفنی درپاسخ سئوال خبرنگار بی خبر! پدر نمونه که: «در حال حاضر، ورزشکاران (یا همان کارمندان) با چه مشکلی روبرو هستند»؟ گفت: «مشکل عمده‌ی این عده، بی خوابی و کم غذایی است. وی افزود که مشکل کم خوابی از اینجا ناشی می‌شود که کارمندان ما شبها از ترس بی پولی آخر برج و نگاه غضب آلود صاحبخانه! خوابشان نمی‌برد!

همچنین مساله‌ی سوء تغذیه هم ناشی از این است که اینان در شبانه روز، فرصت یک وعده غذا خوردن بیشتر ندارند!

وی درموردخطری که ازاین بابت، متوجه اینان است، به «تعاونیهای مصرف کارمندی»، شدیدا هشدار داد!

در شماره‌ی آینده، شما را در جریان اولین مسابقه اسکی پدر نمونه قرار می‌دهیم!

تا آن زمان خدا نگهدار!

«حسام»

تاریخ به روایت اسناد

گزیده‌ای از اسناد آرشیو سازمان اسناد ملی ایران

ردپای لورنس درایران ـ ۸

وزارت داخله: کلنل لورنس با تبدیل اسم به ایران آمده است

درپی مکاتباتی که درمورد ورود لورنس به ایران صورت گرفت، به سند دیگری برمی‌خوریم که نشان می‌دهد لورنس از طریق رواندوز (واقع درخاک عراق) به طور مخفیانه قدم به خاک ایران گذاشته است. متن سند از این قرار است:

وزارت داخله
تشکیلات کل نظمیه مملکتی
اداره اطلاعات
دایره ـ شعبه ۱۰۲
بتاریخ ۵/۲۹ ماه ۱۳۰۹
نمرهٔ ۱۴۳۲ـ۳۸۳
«محرمانه ـ مستقیم.
مقام محترم وزارت جلیله داخله.
درجواب مرقومه محترمه نمره ۵۷۷۴ راجع به کلنل لورنس انگلیسی معروف به استحضار آن وزارت جلیله می‌رساند. نظمیه از سابق متوجه این قضیه بوده درتاریخ ۵ بهمن ماه سنه ماضیه دستور و تعلیمات موکدی به نظمیه‌های نقاط مربوط صادر نموده، درنتیجه نظمیه ناحیه شمالغرب مورخه ۲۲ اردی‌بهشت سنه جاری را پورت می‌دهد طبق اطلاع حاصله از رئیس گمرکات ساوجبلاغ مشارالیه درصفحات رواندوز بوده و گویا به طور قاچاق از حدود سرحد عبور و تا قریه (نالوش) آمده، مراجعت می‌نماید. با وصول مرقومه محترمه ثانیا به وسیله تلگراف رمز به کلیه نظمیه‌های مملکتی دستور کافی داده و تاکید شده است از واردین به خاک ایران که درباره آنها مظنون می‌شوند، مراقبت کامل نمایند. نظمیه تبریز جوابا راپورت می‌دهد مسافت بین سرحد تا ساوجبلاغ ۱۴ فرسخ و ممکن است واردین به خاک ایران به ساوجبلاغ نیامده، به نقاط دیگر مسافرت کنند. اگرچه برای تعقیب شخص مزبور از اداره قشونی به فرمانده ساخلو (سواره نظام) آن حدود تعلیمات داده شده، مقرر فرمائید برای حصول نتیجه مطلوبه به مامورین کلیه گمرکات سرحدی دستور لازمه صادر گردد.

رئیس کل تشکیلات نظمیه مملکتی
ـ سرتیپ کوپال.»

و درزیر گزارش آمده است:

«اداره امنیت ـ اداره دویم.
به وزارت خارجه سواد فرستاده شود.
برای صدور تعلیمات به مامورین گمرک نیز به وزارت مالیه مراجعه نمائید ـ ۹/۵/۳۰».

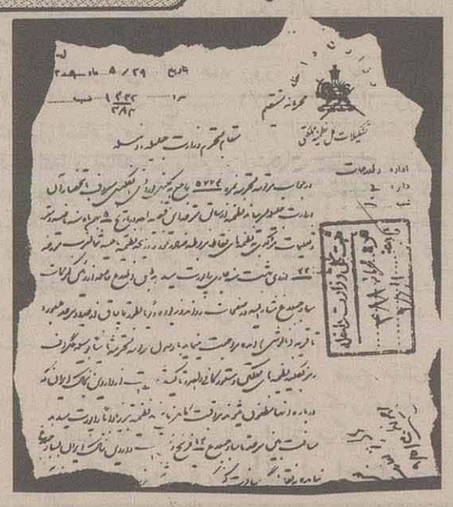

✱ که براساس این دستورالعمل، وزارت داخله طی نامه محرمانه‌ای به وزارت مالیه، خواستار کنترل ماموران گمرک درورود افراد خارجی به ایران می‌شود، که متن سند آن از این قرار است:

وزارت داخله
نمره خصوصی ۱۰۳
نوع مسوده مکتوب
پاک‌نویس کننده غلامعلی
تاریخ پاکنویس ۴ شهریور ـ تاریخ تحریر ۳ شهریور ماه سنه ۱۳۰۹.
«محرمانه است.
وزارت جلیله مالیه.
مطابق اطلاعات واصله کلنل لورانس معروف باتبدیل اسم به عوضی مسافرت می‌نماید، نظایر پیدا کند و ورود آنها به ایران مناسب نباشد.

بنابراین به اداره تشکیلات نظمیه و به مأمورین سرحدی دستور داده شده است که بیشتر از پیش درهویت اشخاص و کیفیت مسافرت آنها دقت نموده و به اشخاص مظنون اجازه ورود ندهند. خواهشمند است قدغن فرمایند از طرف آن وزارتخانه نیز به مامورین گمرکی دستور داده شود که کاملا مراقب بوده و اگر واردین به خاک دولت علیه برفرض داشتن تذکره مورد سوء ظن واقع شوند، فورا به مرکز راپورت بدهند و کسب تکلیف نمایند.»

✱ و درسند بعدی، وزارت داخله رونوشت گزارش‌های نظمیه و ایالت آذربایجان را (که شرح آن گذشت)، جهت اطلاع وزارت امور خارجه، به آنجا می‌فرستد. دراین سند چنین آمده است:

ورارت داخله
نوع مسوده مکتوب
ضمیمه سواد (رونوشت)
پاک‌نویس کننده غلامعلی
تاریخ پاکنویس ۴ شهریورماه، تاریخ تحریر ۳ شهریور ماه سنه ۱۳۰۹.
«محرمانه است.
وزارت جلیله امور خارجه.
با اشعار از وصول مرقومه نمره ۶۵۴۸۱۰ راجع به کلنل لورنس و صدور تعلیمات به اداره کل تشکیلات نظمیه و ایالت آذربایجان، اینک جواب‌هائی از نظمیه و ایالت آذربایجان رسیده است که سواد آنها را برای استحضار آن وزارت جلیله لفا ارسال می‌دارد و به وزارت مالیه

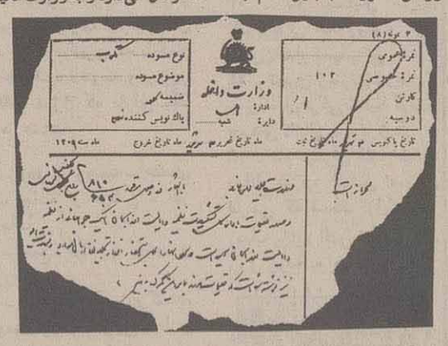

ایران آمده است و مأمورین سرحدی بدون دقت در تذکره (گذرنامه) و هویت مشارالیه اجازه ورود به او داده‌اند و ممکن است ورود این قبیل اشخاص که با تذکره مجعول و اسم نیز نوشته شده است که تعلیمات لازمه را به مأمورین گمرک بدهند.»

ادامه دارد

چهل سال پیش درهمین روز

کلیه مطالب از اطلاعات ۱۷ دی ماه ۱۳۲۴ نقل شده است.

توانگران از خزانه دولت استفاده نکنند

درمقاله پریروز روزنامه یکی از طرق کاستن از کارمندان اضافی را که تقسیم اراضی خالصه و سهام کارخانجات دولتی بود، مورد بررسی قرار دادیم ووعده کردیم راههای دیگری هم که به نظر می‌رسد بتدریج پیشنهاد کنیم. یکی از این راهها که مورد بحث امروز ما است و به منظور صرفه جویی از بودجه کشور پیشنهاد می‌کنیم، محروم کردن توانگران از دریافت هرگونه حقوق و استفاده‌ای از خزانه دولت می‌باشد.

به موجب این پیشنهاد که منطق آن بسیار روشن و صریح می‌باشد، دولت باید قانونی مقرر دارد که اولاً عموم کارمندان، دوایر و ادارات دولتی که دارای تمکن مادی و ثروت بوده و احتیاج به حقوق دولتی ندارند و به آسانی می‌توان سایر کارمندان منتظر خدمت و یا بیکار را جانشین و به جای آنها تعیین نمود، از خدمات دولتی و درنتیجه از دریافت حقوق از خزانه دولت معاف شوند و کسانی از قبیل وزیران ووکیلان و یا کارمندانی فنی و مهمی که باید انجام وظیفه نمایند ولی تمکن مالی آنها، آنان را بی نیاز از خزانه دولت کرده و احتیاجی به حقوق دولتی ندارند، مجانا و افتخارا انجام وظیفه کنند.

«بخشی از سرمقاله روزنامه اطلاعات»

کنفرانس بهداشتی درتهران

رادیو لندن ـ از تهران خبر می‌رسد که کنفرانس بهداشتی تهران درهفته واقع بین ۲۳ ژوئن و اول ژوئیه آتی درپایتخت ایران منعقد خواهد شد. اولین هدف این کنفرانس مبادله نظریات طبی درباره امور بهداشتی ایران و کشورهای همجوار آن می‌باشد.

وزارت امورخارجه ایران از دول شوروی، انگلستان، ترکیه، عراق، افغانستان، مصر و هندوستان دعوت کرده که نمایندگان خود را برای شرکت دراین کنفرانس اعزام دارند. دولت ایران کلیه مخارج این نمایندگان را درمدت توقف درایران تعهد خواهد کرد.

اخبار آذربایجان

پس از تسلیم پادگان رضائیه عده ای آشوب طلب آسوری به نام بازرسی منازل افسران برای یافتن اسلحه به خانه های آنها وارد و هرچه بدرد خور و دردسترس خود می‌یابند، می‌ربایند و عکس ها و لباس هایی که دراین موقع بدست آورده بودند درخیابان روی هم ریخته و آتش می‌زنند.

دولت محلی آذربایجان برای تامین درآمد خودشروع به تهیه تمبر کرده است. تابلوهای مغازه وادارات ورستورانها و گاراژها برحسب دستور بایستی به ترکی یا لاتین باشد.

در گفتگویی اختصاصی با رئیس فدراسیون سوارکاری عنوان شد:

درصورت شرکت سوارکاران ایرانی در مسابقات آسیائی سئول قهرمانی دور از دسترس نیست

حاج سیدجوادی رئیس فدراسیون سوارکاری و پرورش اسب جمهوری اسلامی ایران در یک گفتگوی اختصاصی با سرویس ورزشی روزنامه اطلاعات، به سئوالات خبرنگار ما پیرامون نتایج سفر به پرتغال و دستاوردهای آن، آخرین تصمیم در مورد اعزام تیم سوارکاری به مسابقات آسیایی سئول، برنامه‌های فدراسیون برای هرچه بیشتر مردمی کردن ورزش سوارکاری و اعزام مربی به استانها پاسخ گفت. مشروح این مصاحبه در زیر ازنظر خوانندگان خواهد گذشت.

حاج سیدجوادی ابتدا با اشاره به سفر هیاتی از فدراسیون سوارکاری به کشور پرتغال و نتایج آن گفت: این هیأت جهت شرکت در مجمع عمومی فدراسیونهای بین‌المللی عازم کشور پرتغال شده بود. در این مجمع با توجه به اینکه مسابقات آسیایی و همچنین مسابقات بین‌المللی در سال ۸۶ برگزار خواهد شد، ما توانستیم مطالب مهمی را ازاجلاس برای فدراسیون سوارکاری به ارمغان آوریم. یکی از مطالبی که در این اجلاس مورد بررسی قرار گرفت در رابطه با مسابقات آسیایی بود که ما آمادگی خود راجهت شرکت در مسابقات سال آینده اعلام کردیم. همچنین از کشورهایی که در حال حاضر باما رابطه دوستانه‌ای دارند، دعوت به عمل آوردیم تا در مسابقات مختلف سوارکاری از جمله پرش و چوگان به کشور ما سفر کنند.

از سویی از مربیان داوری و پرش که مورد تأئید فدراسیون بین‌المللی هستند، دعوت کرده‌ایم تا برای تشکیل کلاسهای مربیگری به کشورمان بیایند.

وی افزود: چندسالی است مسابقات سوارکاری بین‌المللی در کشورهای مختلف انجام می‌شود که مانیز ثبت نام کرده‌ایم که انشاءالله طی سال جاری این رقابت‌ها در کشورمان برگزار خواهد شد و از داوران بین‌المللی نیز دعوت خواهیم کرد تا برای قضاوت این مسابقات به ایران بیایند.

وی با اشاره به مسابقات استقامت اسبهای عرب گفت: کشور ما از لحاظ مسابقات استقامت که مخصوص اسبهای نژاد عرب می‌باشد، در دنیا قابل بحث است و براین اساس نیز مسابقاتی از تاریخ ۲۰ تا ۲۱ سپتامبر در شهر «رم» برگزار می‌شود و در صورتی که سازمان تربیت بدنی صلاح بداند، در این مسابقات شرکت خواهیم کرد.

حاج سیدجوادی یادآور شد: مسابقات جهانی پرش با اسب سال ۸۶ در کشور استرالیا برگزار خواهد شد و ما سعی خواهیم کرد تا با حضور فعال در رقابت‌های آسیایی، خود را برای این مسابقات آماده کنیم.

وی گفت: فدراسیون سوارکاری از کشورهای کره جنوبی، ژاپن، الجزایر و سوریه دعوت کرده است تا در مسابقات جام ۲۲ بهمن به ایران بیایند.

رئیس فدراسیون سوارکاری در ادامه این گفتگو با اشاره به ترکیب اعزامی تیم ملی سوارکاری به مسابقات آسیایی سئول گفت: هم اکنون سوارکاران کشورمان در وضعیت ایده‌آلی بسر می‌برند و می‌توان پیش‌بینی کرد که اگر سوارکاران ما با اسبهای خود در این مسابقات شرکت کنند. کسب مقام قهرمانی دور از دسترس نخواهد بود. این درحالی است که هم اکنون سوارکاران ایرانی مقام سوم را در جمع کشورهای آسیا دارا می‌باشند.

*** سوارکاران ۴ کشور در مسابقات سوارکاری جام ۲۲ بهمن شرکت می‌کنند.**

وی در مورد راههای پیشرفت ورزش سوارکاری و مردمی کردن آن در کشور گفت: یکی از اهداف فدراسیون سوارکاری، توسعه و تعمیم ورزش سوارکاری در محیط سالم واسلامی و جذب نیروهای متعهد به میادین آموزش سوارکاری است. از سویی تعلیم و تربیت مربی سوارکاری واسب‌های ورزشی و حضور شایسته در میادین ورزشی نیز از بزرگترین هدفهای این فدراسیون می‌باشد.

ایجاد امکان برای آموزش سوارکاری عموم مردم و جذب تمامی جوانان مستعد یکی از مسایلی است که فدراسیون سوارکاری به آن توجه دارد و چون ما فقط تهران را مخصوص سوارکاری نمی‌دانیم، به همین لحاظ به استانهایی که باشگاه سوارکاری در آنجا وجود دارد، اهمیت قائل هستیم. این درحالی است که تعدادی از اسب‌های پرش وخوب ما به استانهای مختلف برده شده است وباشگاههای سوارکاری در چندین استان (آذربایجان، اصفهان، سنندج و بوشهر) فعال شده‌اند. در تهران نیز برای باشگاههای خصوصی، امکانات و امتیازاتی قائل شده‌ایم تا آنها هم بتوانند در کنار باشگاههای دولتی فعالیت داشته باشند.

وی گفت: برای آموزش سوارکاری، از ارگانها، ادارات و یامدارس مبلغ ۱۵۰ تومان به عنوان حق عضویت و جلسه ۱۵ تومان حق کلاس گرفته می‌شود. البته اگر فردی مراجعه کند و این مبلغ راهم نداشته باشد، می‌تواند بطور رایگان از امکانات سوارکاری استفاده نماید.

وی در مورد کمبود اسب‌های سوارکاری و نحوه تأمین آن گفت: ما هم اکنون اسبهای خوبی مخصوص پرش داریم اما در زمینه اسبهای جوانی که بتوانند در مسابقات آسیایی شرکت کنند، کمبود داریم و در آینده باید فکری برای این مسئله کرد. همچنین بامذاکراتی که با سرپرست سازمان تربیت بدنی داشتیم، قرارشد تا چند رأس اسب مخصوص پرش توسط بخش خصوصی برای فدراسیون سوارکاری خریداری شود. البته قرار است چند اسب «سیلمنی» نیزمخصوص پرش و کورس از خارج وارد کنیم تا در چند سال آینده کره اسبهای خوبی برای پرش داشته باشیم.

وی در پایان در زمینه تأمین مربی برای استانهای کشور گفت: در مورد اعزام مربیان قرار شده است که هراستانی نیاز دارد، اعلام کند تا مربی کارآزموده برای آنها اعزام شود. از سویی مربیان بعضی از استانها نیز هم اکنون در تهران مشغول گذراندن دوره‌های مختلف هستند تا در بازگشت، تجربیات خود را در اختیار سوارکاران قرار دهند.

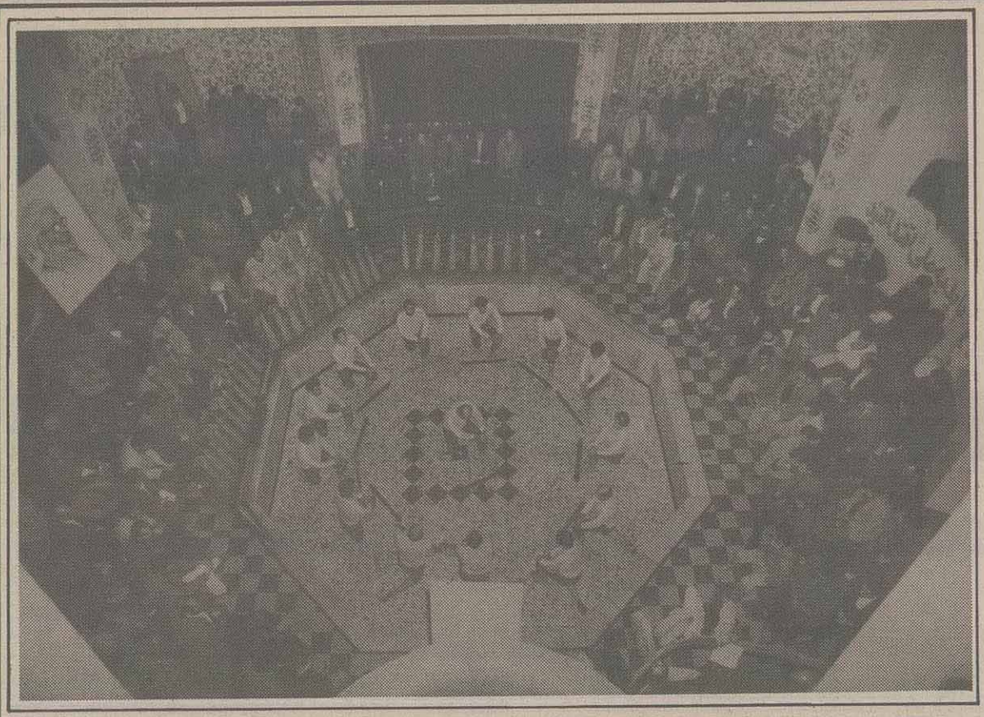

با حضور دکتر غفوری فرد و بابک تختی

بزرگداشت سالگرد جهان پهلوان تختی در باشگاه شهید فهمیده برگزار شد

به مناسبت بزرگداشت هیجدهمین سالگرد جهان پهلوان غلامرضا تختی شب گذشته مراسم با شکوهی در باشگاه ورزشی شهید محمد حسین فهمیده برگزار شد.

براساس گزارش خبرنگار ما، دراین مراسم که دکتر حسن غفوری فرد رئیس کمیته المپیک جمهوری اسلامی ایران، احمد ناطق نوری نماینده سابق مجلس شورای اسلامی، سلطانعلی ترخاق رئیس فدراسیون سابق کشتی، بابک تختی یگانه فرزند آن شادروان، تعدادی از هم دوره های شادروان تختی، پیش کسوتان ورزش باستانی وجمع کثیری از علاقمندان آن مرحوم حضور داشتند، ابتدا «محمد باقر مؤذنی» اشعاری در وصف حضرت علی (ع) قرائت کرد، سپس عملیات ورزش باستانی به مرشدی محمدنایب خلیلی وبا میدان داری حاج آقالیاف وهاشم کلاهی به طرز باشکوهی اجراء گردید ودرآن میل بازی «حسین سبکی» وچرخ تیز «احمد رئوفی» مورد توجه حضار قرار گرفت.

سپس مهدی شیرگیر گزارش کوتاهی از تاریخچه ورزش باستانی ارائه کرد وصفات اخلاقی جهان پهلوان را برشمرد. براساس این گزارش، درادامه این مراسم «محمود ملاقاسمی» قهرمان سابق جهان وداور بین المللی کشتی به نقل دو خاطره از شادروان غلامرضا تختی پرداخت، انگاه احمد ناطق نوری طی سخنانی درباره فرهنگ ورزش باستانی، خصایل اخلاقی غلامرضا تختی را بیان کرد واظهار داشت: ورزش باستانی «ورزش فرهنگ» ما است، فرهنگی است که مرد مبارزی مانند «تختی» می‌سازد، زیرا تختی ورزش را از گود زورخانه آغاز کرد.

وی اضافه کرد: دراینجا نمی‌خواهم سخن از تختی بگویم زیرا همه می‌دانند که وی از گذشته متصف به صفات اخلاقی بوده است، او تک ستاره ای در ورزش کشورمان بود که درمقابل ظلم، گردن خم نکرد. ناطق نوری هم چنین افزود: تختی زمانی دست رد برسینه طاغوت زد که در بالاترین مقام قهرمانی قرار داشت.

همین گزارش حاکی است: درجریان این مراسم، جوایزی که از سوی مسئولین فدراسیون ورزشهای باستانی وهنرهای فردی تهیه شده بود توسط دکتر غفوری فرکلیه فرزند وهم دوره‌های تختی، خانواده شهداء وپیش کسوتان این ورزش اهداء شد.

در پایان «بابک تختی» تنها فرزند جهان پهلوان غلامرضا تختی درگفتگوی کوتاهی با خبرنگار ما، اظهار داشت: از تمام کسانی که در بزرگداشت هیجدهمین سال پدرم شرکت دارند تشکر وسپاسگزاری می‌نمایم. دراینجا از فرصت استفاده می کنم ومیگویم که ورزشکار کسی است که بر نفس خود امیر باشد.

مراسم قرعه‌کشی والیبال حذفی کارگران، پنجشنبه انجام می‌شود

عباس جلایر مدیر کل تربیت بدنی وزارت کار و امور اجتماعی در یک گفتگوی تلفنی به خبرنگار ما گفت: مراسم قرعه کشی والیبال جام حذفی واحدهای کارگری تهران به مناسبت بزرگداشت سالگرد پیروزی انقلاب اسلامی (دهه‌فجر) از روز پنجشنبه (۶۴/۱۰/۱۹) در محل تربیت بدنی وزارت کار انجام می‌شود.

جلایر در مورد تعداد تیم‌های شرکت کننده در این مسابقات گفت: چون تیم‌های شرکت کننده تا روز پنجشنبه حق ثبت نام خواهند داشت بنابر این از الان نمی توان پیش بینی کرد که چه تعداد تیم شرکت خواهند کرد.

وی گفت: کلاس داوری درجه۳ واحدهای کارگری تهران نیز با همکاری فدراسیون والیبال به مدت ۱۰روز در تهران تشکیل شده است. در این کلاس ۴۰ تا ۴۵ نفر از داوران سراسر کشور حضور دارند.

با آغاز ایام دهه فجر

رقابت دو صحرانوردی آموزشگاههای کشور در اصفهان برگزار می‌شود

دومین دوره مسابقات دو صحرانوردی قهرمانی آموزشگاههای کشور همزمان با آغاز ایام مبارک دهه فجر و بزرگداشت هفتمین سالگرد پیروزی انقلاب اسلامی زیر نظر انجمن دوومیدانی آموزشگاههای کشور و با همکاری کمیته ملی المپیک جمهوری اسلامی ایران و با حضور مقامات کمیته مذکور در تاریخ ۱۲ بهمن ماه جاری در دو مقطع راهنمایی تحصیلی و متوسط در شهرستان اصفهان برگزار خواهد شد. همچنین به پیشنهاد انجمن دوومیدانی آموزشگاهها و تصویب اداره کل تربیت بدنی، در مسابقات دوومیدانی قهرمانی آموزشگاهها که در تابستان سال آینده انجام خواهد شد، ماده امدادی المپیک برای مقطع راهنمایی و ماده پنجگانه شامل دوهای ۱۰۰ و ۴۰۰ متر، ۱۱۰ متر با مانع، پرتاب وزنه و پرش طول برای مقطع متوسطه به مواد قبلی، اضافه می‌شود.

در دنباله مسابقات والیبال باشگاههای تهران

پرسپولیس و پارس خودرو از سد حریفان خود گذشتند

مسابقات والیبال باشگاههای تهران (بزرگداشت ۲۲ بهمن)عصر روز گذشته با انجام دو دیدار میان تیم‌های پارس خودرو با ایران خودرو و پرسپولیس با صنعت نفت در سالن شهید افراسیابی دنبال شد.

پارس خودرو ۳ـ ایران خودرو ۲

۱۵ـ۸، ۱۱ـ۱۵، ۷ـ۱۵، ۷ـ۱۵، ۱۳ـ۱۵

سرداور: محمود کشفی، داور: کامران مقدم

در اولین دیدار عصر دیروز دو تیم پارس خودرو و ایران خودرو به مصاف هم رفتند. ایران خودرو در گیم نخست با برتری نسبی ۱۵ـ۸ پیش افتاد و در گیم دوم درحالیکه با سخت کوشی حریف روبرو شد، تلاش خود را بیشتر کرد و در نتیجه این گیم را نیز ۱۵ـ۱۱ به سود خود به پایان برد. در گیم سوم بازیکنان پارس خودرو که از خواب بیدار شده بودند، با جدیت کار را دنبال کردند و توانستند طی دو گیم متوالی با نتیجه ۱۵ـ۷ بازی را به تساوی بکشانند و سرنوشت مسابقه به گیم سرنوشت ساز پنجم کشیده شد. در این گیم ایران خودرو با درخشش بازیکنان خود ۱ـ۱۱ از حریف پیش افتاد، اما در کمال ناباوری، پارس خودرویی ها در یک بازی هماهنگ ضمن جبران عقب‌ماندگی، این گیم را نیز ۱۵ـ۱۳ به سود خود کردند.

از نکات قابل توجه اینکه، در جریان مسابقه بازیکنان پارس خودرو ضمن اعتراض به قضاوت داور، زمین مسابقه را ترک کرده و پس از چند دقیقه مجددا وارد زمین شدند و به بازی ادامه دادند و این عمل بدون کوچکترین عکس‌العملی از چشم داور مسابقه پوشیده ماند و در پایان تیم ایران خودرو در این رابطه اعتراضی تسلیم هیات والیبال تهران کرد.

اسامی بازیکنان پارس خودرو: ایرج مقدم، رحمت گرشاسبی، حسن تیموری، حسین عافیت، حسین آبادی، نعمت گرشاسبی، محمد رضا رامین، اسدالله تهرانی، حمید جهانشاهی، علی ویسی، غلامرضا جاویدی، علی کریمی، مربی: شاهپور گرشاسبی.

پرسپولیس ۳ـ صنعت نفت ۰

(۱۵ـ۱۰، ۱۵ـ۱۲، ۱۵ـ۴)

سرداور: عباس جلایر، داور: محمد حسن خوشدل

در دومین دیدار عصر دیروز، دو تیم پرسپولیس و صنعت نفت به میدان امدند. سرخ‌پوش‌ها در این دیدار طی سه گیم متوالی (۱۵ـ۱۰، ۱۵ـ۱۲، ۱۵ـ۴) برنفتی‌ها پیروز شدند.

اسامی بازیکنان پرسپولیس: مرتضی آزادی، محمد کوشکی، بهزاد واثقی، رامین کرد، رضا زادان کردار، علی موذن، محمود قیاضی، اصغر عبدی، مراد خان، عارف سلیمانی، حمیدرضا کاشانی، مربی: محمد صادقی.

در دنباله مسابقات فوتبال باشگاههای اسپانیا

رئال و بارسلون نمک خوردند، نمکدان را شکستند!

مادرید ـ خبرگزاریها: با انجام هفت دیدار، هفته نوزدهم مسابقات فوتبال باشگاههای اسپانیا به پایان رسید.

در این روز تنها دو بزرگ صاحب نام از شهرهای «مادرید» و «بارسلونا» توانستند با پیروزی از میدان حریف بیرون آمده و هم چنان رقابت خود را جهت کسب مقام قهرمانی حفظ نمایند.

این دو تیم «رئال مادرید» و «بارسلون» بودند که بترتیب بر «والنسیا» و «اوساسونا» غلبه کرده و هفته نوزدهم را هم با پیروزی پشت سر گذاشتند. در شرایطی که تیم «آتلتیکو بیلبائو» فقط توانست به یک نتیجه مساوی دست یابد، گیخون در برابر «رئال سوسیداد» با شکست میدان را ترک کرد.

«بارسلونا» که این روزها مجددا اختلافاتش بروز کرده و حتی «برند شوستر» کاپیتن صاحب نام این تیم عنوان کرده که دیگر حاضر بازی در این تیم نیست، در این روز توانست بیک پیروزی خوب دست یابد. بارسلونیها، اوساسونا را که امسال در شرایط مناسبی نیست با سه گل «برند شوستر»، استیو آرچی بالده و «کاراسکو» سه ملی‌پوش آلمانی، اسکاتلندی و اسپانیائی خود، در برابر یک گل حریف، شکست دادند.

از سوئی دیگر، رئال مادرید توانست با یک پیروزی حساب شده بر تیم «والنسیا»، هم چنان خود را درصدر جدول نگاه دارد.

رئال که نیمه نخست را بدون گل بپایان رسانیده بود، در نیمه دوم در دقایق ۴۸، ۶۸ و ۹۰ به ترتیب توسط «مارتین واسکونز»، «هوگو سانچز» و «تندیلو» به سه گل دست یافت و بدین ترتیب این هفته را نیز با پیروزی پشت سر گذاشت. دیگر نبرد سرنوشت‌ساز در این روز میان دو تیم بالای جدول، یعنی «رئال سوسیداد» و «گیخون» برگزار شد که در نهایت «رئال سوسیداد» توانست با دو گل «اورالده» در دقیقه ۷۳ و «میوگیکا» در دقیقه ۷۸ با پیروزی میدان را ترک گوید.

البته «گیخون» در دقیقه ۶۲ از روی نقطه پنالتی و توسط «استبان» به گل برتری دست یافته بود، ولی «رئال سوسیداد» با دو گل دیر هنگامش نگذاشت گیخونیها با پیروزی از این میدان بیرون روند.

نتایج روز نوزدهم:

- لاس پالماس ۲ ـ آتلتیکو بیلبائو ۲
- بتیس ۳ ـ سلتا ۲
- اوساسونا ۱ ـ بارسلونا۳
- سانتاندر ۳ـ کادیز۰
- اسپانول ۲ـ والادولید۱
- والنسیا ۰ ـ رئال مادرید ۳
- رئال سوسیداد ۲ـ گیخون ۱

جدول رده بندی تا هفته نوزدهم:

۱ ـ رئال مادرید ۳۱ امتیاز، ۲ـ بارسلونا ۲۷ امتیاز، ۳ـ آتلتیکو مادرید ۲۵ امتیاز، ۴ـ آتلتیکو بیلبائو ۲۴ امتیاز ۵ـ گیخون ۲۴ امتیاز ۶ـ سویل ۲۱ امتیاز، ۷ـ والادولید، بتیس و رئال سوسیداد ۱۹ امتیاز، ۱۰ـ زاراگوزا و کادیز ۱۸ امتیاز، ۱۲ـ اسپانول ۱۷ امتیاز، ۱۳ـ والنسیا ۱۶ امتیاز، ۱۴ ـ هرکولس ۱۵ امتیاز و.....

مدیرکل مجموعه ورزشی آزادی:

۷۰۰ میلیون ریال برای تعمیرات سال آینده مجموعه آزادی اختصاص یافت

حسن تقدسی نژاد مدیرکل مجموعه ورزشی آزادی تهران و مهندس میرسعیدی مدیرکل فنی و مهندسی سازمان تربیت بدنی، در یک مصاحبه مطبوعاتی و رادیو تلویزیونی شرکت کرده و علت خرابی‌های ورزشگاههای آزادی و همچنین اقدامات انجام شده درجهت ترمیم آنان را تشریح کردند.

تقدسی نژاد ابتدا طی سخنانی با بیان این مطلب که ورزشگاه آزادی در سال ۴۶ به خاطر اصرار مسئولین وقت، با عجله ساخته شد و در سال ۵۲ تحویل قطعی گردید و درهمان سال مدارکی مبنی بر خرابیهای ورزشگاه به مقامات مسئول ارائه شده و تا سال ۵۵ این خرابی‌ها ادامه داشته و تا سال ۵۷ هیچ اقدامی جهت برطرف نمودن آنها به عمل نیامده است، گفت: پس از پیروزی انقلاب اسلامی، از سال ۱۳۵۸ براثر مدارک موجود، مکاتبات متعددی در مورد طرح ترمیم مجدد آن انجام گرفت و سرانجام در سال ۱۳۶۳، ضمن عقد قراردادی با شرکت مهندسین مشاور، اعتباری معادل ۱۶۵ میلیون تومان برای استادیوم صدهزار نفری و ۳/۵ میلیارد ریال برای سایر قسمت‌ها پیش‌بینی و خرج گردیده است.

*** روزانه حدود ۴۰۰ نفر در استخر مجموعه آزادی آموزش شنا می‌بینند.**

وی افزود: مهندسین مربوطه ضمن بررسی علل خرابی و ارائه طرحی جهت ترمیم آن، عواملی که باعث خرابی استادیوم آزادی شده‌اند را به شرح زیر اعلام کردند:

۱ـ اشکال محاسبات اولیه طرح

۲ـ زمان ساخت ورزشگاه که از ۵ سال به دو سال تقلیل یافت.

۳ـ واقع شدن «پی» استادیوم بر روی خاک دستی نکوبیده.

۴ـ عدم مرغوبیت بتون و آرماتورهای اسکلت ساختمان به طوری که در بعضی از قسمت ها درداخل بتون قطعات چوب پیدا شده است.

۵ـ عدم وجود درز انبساط در بیشتر قسمت های استادیوم.

وی اشاره کرد که کلیه کارهای انجام شده به دستور موکد نخست وزیر و پی‌گیریهای ایشان و با همکاری مؤثر وزارت برنامه و بودجه درحال انجام است.

تقدسی نژاد در ادامه با اشاره به اینکه همزمان با بررسی خرابی‌های استادیوم صدهزار نفری، اقدامات و تعمیرات دیگری نیز از سال ۶۲ انجام شده است، گفت: تعمیر و راه‌اندازی موتورخانه‌های مجموعه، اسفالت و عایق بندی سقف‌های سالن ها از جمله استخر و سالن ۱۲ هزار نفری در سطحی به وسعت ۵۰ هزار متر مربع و بازسازی و احیای فضای سبز و جنگل های مجموعه و تاسیسات آب رسانی و راه‌اندازی دستگاههای صوتی و الکترونیکی سالن‌ها، بازسازی و تعمیر ۵ سالن و استادیوم فوتبال از دیگر اقدامات انجام شده می‌باشد و برای سال آینده، اعتباری حدود ۷۰۰ میلیون ریال برای تعمیر استادیوم صدهزار نفری و سایر قسمت‌ها پیش‌بینی شده است.

مدیرکل مجموعه ورزشی آزادی سپس در مورد چگونگی استفاده از مجموعه ورزشی آزادی گفت: درحال حاضر سالن ها و زمین‌های این مجموعه بطور تمام وقت دراختیار تیم‌های ورزشی، نهادها، سازمانها و فدراسیونها قرار دارد و روزانه حدود ۴۰۰ نفر در استخر این مجموعه، آموزش شنا می‌بینند.

آنگاه خرابی‌های ورزشگاه صدهزار نفری آزادی با استفاده از اسلاید نمایش داده شد و در هر مورد مهندس میرسعیدی مدیرکل فنی و مهندسی سازمان تربیت بدنی، توضیحات لازم را ارائه داد.

ورزش درجهان

«بکر» جام جوانان تنیس را به خود اختصاص داد

برلین، آلمان غربی، خبرگزاریها: در یک تورنمنت تنیس که بنام «مسابقات جوانان» نامگذاری شده بود و در آن بهترین تنیس بازان جوان جهان شرکت کرده بودند، دو بازیکن صاحب نام تنیس به مرحله‌ی فینال راه پیدا کردند.

این دو «بوریس بکر» از آلمان غربی و «ماتس ویلاندر» از سوئد بودند که در آخرین دیدار این مسابقات «بوریس بکر» پدیده تازه تنیس که چندی پیش توانسته بود با حضور صاحب نام‌ترین تنیسورهای جهان (مک انرو، ایوان لندل و جیمی کانرز) جام ویمبلدون، پرامتیازترین جام بین المللی جهان را بخود اختصاص دهد، «ماتس ویلاندر» را از سوئد طی سه «ست» با نتایج ۰ـ۶ و ۷ـ۶ و ۱ـ۶ شکست داده و صاحب یک جام بین المللی دیگر شود.

«ماتس ویلاندر» که چند هفته پیش توانسته بود، تیم ملی سوئد را در «جام دیویس» به مقام قهرمانی برساند و اتفاقاً حریف اصلی تیمش «بکر» و ملی پوشان دیگر آلمانی بودند، در این دیدار نتوانست موجودیت واقعی خود را پیدا کرده و در نهایت هم مغلوب تنیس باز جوان آلمانی شد.

یوونتوس با پیروزی دلچسبی مسابقات را به پایان برد

نیمه‌فصل را به پایان برد

رم ـ خبرگزاریها: یوونتوس قهرمان سال پیش اروپا و یکی از مدعیان فعلی این جام و صدرنشین مسابقات جام قهرمانی باشگاههای ایتالیا، یکشنبه شب با یک پیروزی عالی که در برابر «سامپدوریا» قهرمان جام حذفی این کشور بدست آورد، توانست اختلاف امتیازات خود را با تیم دوم جدول (ناپولی) به شش امتیاز برساند.

مسابقه «یوونتوس» و «سامپدوریا» که چندی پیش به خاطر شرکت یوونتوس در مسابقات جام باشگاههای جهان در ترکیه، به تعویق افتاده بود، تنها دیداری بود که در این هفته از مسابقات فوتبال باشگاههای ایتالیا برگزار شد.

این پیروزی یوونتوس را صاحب ۲۶ امتیاز کرد در حالی که تیم ناپولی با ۲۰ امتیاز در مکان دوم جدول قرار دارد.

اختلاف شش امتیاز در پایان نیمه فصل، یک رکورد میباشد که تا بحال در دست یوونتوس میباشد، زیرا در سال ۷۶ـ۱۹۷۵ هم یوونتوس در پایان نیمه فصل، ۶ امتیاز نسبت به حریف خود اختلاف داشت و جالب‌تر اینکه یوونتوس حالا با ۱۵ مسابقه، صاحب ۱۲ پیروزیست که این خود رکورد دیگری میباشد، زیرا رکورد قبلی هم در پایان نیمه فصل، باز در دست خود یوونتوسیها با ۱۱ برد بوده است، اما یوونتوسیها در سال ۷۵ـ۷۶ با تمام برتریهایی که داشتند، در پایان به مقام دوم رسیدند.

نخستین تورنمنت هاکی روی چمن در «دوبی» برگزار شد

در یک دوره مسابقه بین المللی هاکی روی چمن که دردوبی برگزار می‌شود، تیم‌های هندوستان، آلمان غربی تا بحال دارای امتیازی مساوی هستند و با یک برد و یک مساوی در جدول رده بندی مشترکاً مقام نخست را دارند.

امروز در آخرین روز این تورنمنت، پاکستان با هندوستان بازی خواهد کرد و آلمان غربی به مصاف انگلستان می‌رود.

در این تورنمنت، دو کشور هندوستان، آلمان غربی تا بحال دارای امتیازی مساوی هستند و با یک برد و یک مساوی در جدول رده بندی مشترکاً مقام نخست را دارند.

هندیها توانستند تیم انگلستان را با نتیجه ۴ـ۱ ببرند و آلمانها تیم پاکستان (قهرمان المپیک) را ۴ـ۲ درهم شکستند.

به قلم نمایندگان مجلس

شرحی بر یک جملهٔ امام: «برداشت ها از فقه متفاوت است.» (قسمت هشتم)

باید ابتدا حدود مالکیت و فعالیت بخش دولتی را تعیین کرد و سپس به چگونگی فعالیت بخش خصوصی پرداخت

نوشته: حجت الاسلام مرتضی رضوی نماینده تبریز در مجلس شورای اسلامی

* سخنی با خوانندگان محترم

طی هفت مقاله قبلی، مطالبی عرضه گردید و مرکب هائی مصرف و کاغذهائی سیاه شد. ابتدا نگرانی بنده ازاین بود که مبادا این نوشتار، علاوه برصرف وقت خودم، باعث تضییع وقت دست اندرکاران روزنامه، اعم ازکارگرو کارمند شود و موجب تضییع امکانات مادی جامعه. لیکن، مرقومه ها و نامه ها و انتقادها وراهنمائی های شما خوانندگان گرامی که گاهی ازموضوع پرمهر استادی و گاهی ازموضع پرلطف همدردی و گاهی باانگیزه دلسوزی تشویقم فرمودید و درمواردی نیز بانظرهای صائب مطلب راتکمیل کردید و بدینسان به این کارکوچک ارزش دادید، این بزرگواری ها، باعث دلگرمی این طلبه کوچک شد. امیدوارم، خداوندتوفیق ادامه و تکمیل این مباحث رامرحمت فرماید، شایدکاری و خدمتی، هرچند بسیار کوچک، به فرهنگ اهل بیت (ع) و برگی، ولوکم رنگ، به پیشگاه حضرت فاطمه علیها سلام، این منشاء امامت و محور ولایت، تقدیم شود. البته، نه به عنوان «نیازی را حل کردن» بلکه «پای ملخی پیش سلیمان بردن».

درپاسخ به بعضی ازنامه ها به عرض می رساند: آری، ساده نویسی یکی ازشرایط فصاحت و بلاغت می باشد و کتاب «دره نادری» دلیل هنرمندی میرزامهدی خان استر آبادی نیست، بلکه می شود گفت: یک عیب نیز هست. بنده نهایت کوششم رابرای ساده نمودن مطلب به کارمی برم یابیش ازاین توانائی ندارم و یاواقعا نمی شود یک مطلب تخصصی رابیش ازین ساده نمود. نوشته ها و کتاب ها عبارتنداز: خلقت آدم و بحثی درتکامل جلد اول، بامقدمه شهید بزرگوار دکتر مفتح و جلد دوم آن، تحلیل نظام های سیاسی، تفسیر سوره جمعه، تفسیر سوره فجر، نهج الشهاده درسخنان و خطبه ها و نامه های امام حسین (ع)، مزارعه و مضاربه دراسلام (این دوباهمکاری دوستان است) و تحلیلی براوضاع کردستان.

درمورد این مقالات باید به عرض برسانم که بسته به نظر مؤسسه محترم اطلاعات است و اختیارش نیز باآن مؤسسه می باشد.

***

نسبت به انها کاملا روشن است و به عبارت دیگر: در رابطه با نوع دوم، برداشتهای متفاوت فقهی وجود ندارد و همهٔ فتواها در مسائل اساسی به یک نحو و بدون اختلاف می باشد. شاید، در مسائل خیلی جزئی، تفاوت‌های جزئی بنظر برسد، اما صورت موضوع، کاملا روشن و بسیط بوده و هیچ گونه پیچیدگی ندارد.

آنچه در اینجا باید مطرح شود و موضوع بحث این مقالات است، به نوع اول مربوط می‌شود و هدف مشخص شدن حدود مالکیت و فعالیت بخش دولتی در عرصهٔ اقتصاد است. زیرا، برای روشن شدن چهرهٔ نظام اقتصادی یک کشور اسلامی، ابتدا باید حدود مالکیت و فعالیت بخش دولتی تعیین گردد، سپس به چگونگی فعالیت بخش خصوصی پرداخته شود که متاسفانه تاکنون جریان بحث‌ها و حتی اندیشه‌ها برعکس این واقعیت بوده است.

نگاهی دیگر به انفال

ابتدا لیستی ازمنابع ثروت انفال و بیت المال درغیرمنقول هابه صورت زیر ارائه می شود. اموال غیرمنقول بیت المال و املاک انفالی عبارتنداز:

۱ ـ بالای کوه ها ۲ ـ شکم دره ها ۳ ـ جنگلها ۴ ـ نیزارهای طبیعی ۵ ـ دریاها ۶ ـ ساحل دریاها ۷ ـ مسیل رودخانه ها ۸ ـ معادن ۹ ـ زمینهائی که ازکفار بدون جنگ دراختیار مسلمین قرار می گیرد (به عنوان مثال یک نمونه‌اش بحرین است) ۱۰ ـ مرداب ها ۱۱ ـ زمینهای موات ۱۲ ـ زمینهائی که صاحبانشان ازآنها اعراض کرده‌اند ۱۳ ـ باتلاق ها ۱۴ ـ خودرودخانه ها ۱۵ ـ ارث کسی که ورثه ندارد ۱۶ ـ اموال برجسته و پرارزش ازغنائم جنگی، اعم ازمنقول و غیرمنقول ۱۷ ـ غنایم جنگی درصورتیکه جنگ بدون اجازه امام و حکومت عدل اسلامی انجام شود ۱۸ ـ چشمه ها ۱۹ ـ راه های مواصلاتی ووسایط نقلیه و عبورو مرور مواردهیجده گانه فوق ۲۰ ـ حریم موارد نوزده گانه فوق، به جز دران قسمت ازغنایم که منقول هستند.

درمباحث قبیلی، توضیح داده شد که مالکیت بخش خصوصی درمعدن و گنج و جواهرات دریاو... ممنوع است، حتی به شرط خمس نیز جایز نیست و پس ازاین توضیح، موارد بیست گانه فوق به دونوع تقسیم می شوند که این دونوع کاملا باهم متفاوت هستند:

الف: ازردیف یک تا ۱۰ یک سری اموالی هستند که هرگز تحت تملک بخش خصوصی قرار نمی گیرند و مالکیت بخش خصوصی درآنها الی الابد ممنوع است، مگردرمواردی که خود حکومت، طبق صلاحدید خودش، قسمی یا قسمتی از انهارا بابخش خصوصی درمیان بگذارد که دراین صورت هم، بخش خصوصی، برطبق قرارداد، فقط می تواند دربهره برداری واستفاده ازآنها سهمی راداشته باشد، ولی اصل رقبهٔ آنها هرگز تحت مالکیت فردی قرارنمی گیرد.

و ردیف‌های ۱۱ تا ۲۰ خصوصیت ردیف‌های دهگانه اول را ندارند، یعنی مالکیت بخش خصوصی در آنها به طور ابدی ممنوع نیست و می توانند با شرایطی تحت ملک (و یا حق) خصوصی قرار بگیرند. مثلا، اراضی موات و باتلاق‌ها، با شرایط احیاء، و آب رودخانه‌ها و چشمه‌ها، با قوانین آبیاری زراعی و مشروب، و اموال منقول غنایم جنگی و املاک کسی که ورثه ندارد و زمینهائی که صاحبانشان رها کرده‌اند، با معامله از مالکیت حکومت به مالکیت بخش خصوصی منتقل شوند و می‌شوند.

توضیح: چیزهائی هستند از قبیل راه‌ها که ملک پذیر نیستند و جزو حقوق هستند. مثلا، سطح کوچه‌ها مال هیچ کسی نیست، ولی حق استفادهٔ عبور و مرور از آنها به ساکنین آنها تعلق دارد. بخش خصوصی در مورد راه‌ها می تواند با بخش دولتی حق اشتراکی پیدا کند. از همین دیدگاه، نسبت به چشمه‌ها و رودخانه‌های کوچک نیز جای حرف هست.

باز همین نوع دوم، یعنی ردیف‌های ۱۱ تا ۲۰، به دو قسم تقسیم می‌شوند:

الف: آنهائی که حکومت ملزم و موظف است به بخش خصوصی واگذار نماید و عبارتند از:

۱ـ اراضی موات ۲ـ باتلاق‌ها ۳ـ خود رودخانه‌ها ۴ـ چشمه‌ها.

ب: آنهائی که حکومت در واگذاری شان موظف و ملزم نیست، بلکه صاحب اختیار است و آزادی تصمیم دارد. مانند: ۱ـ زمینهائی که صاحبانشان رها کرده‌اند ۲ـ ارث کسی که ورثه ندارد ۳ـ قسمت غیر منقول از اموال برجسته و پر ارزش از غنایم جنگی، مانند: باغ‌ها و قصرهای پادشاهان ۴ـ غنایم جنگی که بدون اجازه امام انجام شود (منظور غیر منقول هاست).

توضیح: راه‌های مواصلاتی و حریم‌ها در هر دو قسم تابع مورد، می‌باشد.

اهتمام اسلام براین است که همه زمینهای موات احیاء شوند و اگر یک فرد متقاضی دارای شرایط، برای احیای زمین اعلام آمادگی نماید، بر حکومت واجب است که موافقت نماید و همچنین در مورد باتلاق‌ها.

همین طور، حکومت موظف است که آب رودخانه‌ها و چشمه‌ها را در اختیار زمینهای بخش خصوصی، همگام با زمینهای خودش، قرار دهد و چشمه‌ای که جریان دارد با ۲ معیار مسئول آبیاری زمینهاست:

۱ـ حق آبیاری بسته به چگونگی جریان طبیعی چشمه است، یعنی زمینهائی که از نظر ارتفاع سطح بالاتر از چشمه قرار دارند، به طوری که آب با جریان طبیعی‌اش به سوی آنها نرود و احتیاج به تلمبه یا موتور یا چرخ داشته باشد، حق استفاده از آن چشمه را ندارند، لیکن در صورتی که زمینهای همسطح چشمه یا زمینهای پایین‌تر احتیاجی نداشته باشند، زمینهای مرتفع، حق استفاده از آن را به وسیله تلمبه و غیره دارند، ولی نباید عملشان به خود چشمه صدمه بزند.

۲ـ حق آبیاری بسته به قدرت و استعداد و به اصطلاح «دبی» چشمه است. هر مقدار از زمینها که آب چشمه کفایت می کند، حق استفاده دارند و شروع آبیاری بر مبنای «الاقرب فالاقرب» یعنی نزدیکتر، سپس نزدیک و سپس دور و دورتر، به شعاعی که از مرکز چشمه تقدیر شود.

اگر زمین نزدیکتر فعلاً نیازی به آب نداشته باشد، حق فروش سهم خودش را ندارد وبالعکس. صورت مساله در مورد رودخانه هم همان معیار چشمه، با توجه به سرچشمهٔ رود و بستر آن، می‌باشد و راجع به چاه و آب چاه نیز فقه ما احکام و قوانین مفصل و مشروحی دارد که در کتب فقهی آمده است و مسائلش ریز به ریز شرح داده شده است، به طوری که به اندیشه هیچ مکتبی از مکتب‌های دنیا خطور نکرده است و موشکافی حقوق اسلامی یکی از ادله نبوت و وحی می‌باشد.

تداخل قسمی از انفال در قسم دیگر

در بحث فوق، موارد بیست گانه انفال به دو نوع تقسیم گردید و نسبت به نوع دوم، به دلیل اینکه در نقل و انتقالات بالاخره به دست بخش خصوصی می‌رسد، فعلاً بحثی نداریم و تکلیف حکومت هم معین برای تاسیسات، زمین هائی که پادشاهان اقطاع کرده و به این و آن بخشیده‌اند و بالاخره، زمینهائی که خود زارعین در محدوده روستا احیاء کرده‌اند، اما چون در حدود خیالی قریه ارباب قرار داشته، پس از احیاء هم مال ارباب شده است!

البته وجوه نقدی، ولو به عنوان اجرت کار، را از بابت بیگاری هائی که فئودال ها از زارعین بهره کشی کرده‌اند، به موارد فوق اضافه نمائید و از آنها بگیرید، آیا باز هم در این کشور فئودال می ماند؟

مشخص نمودن اراضی فوق الذکر و تعیین آنها کار مشکلی هم نبود و وقت کمتری هم نسبت به قانون فوق لازم داشت و هرگز هم مورد ایراد شورای نگهبان قرار نمی گرفت.

درمورد اراضی، نیازی به ضرورت وعنوان ثانوی وحکم ثانوی نداریم

به نظر بنده، ماده تصریب قانون اصولی هیچ نیازی به

در میان نوع اول انفال، یعنی ردیف‌های یک تا ۱۰ از موارد بیست گانه، یک مشکل و یک ابهام وجود دارد که باید روشن شود. گفته شده که اراضی موات از جملهٔ آن قسمت از انفال است که با شرایطی به مالکیت بخش خصوصی منتقل می‌گردد و در اکثر کتاب‌های فقهی هم به همین صورت آمده است. اکنون سئوالی در اینجا مطرح می‌شود: آیا حکومت می‌تواند زمینهای مواتی را که در بالای کوه یا شکم دره یا در ساحل دریا و یا در مسیر رودخانه قرار دارند، برای احیاء و تملک، به بخش خصوصی بدهد؟ یعنی وقتی که می گوئیم موات، شامل این موات‌ها هم می‌شود؟

ظاهر عبارات فقهای عظام، در اکثر متون فقهی، به صورت «مطلق» آمده و توضیحی در آن‌ها داده نشده است و تا آنجائی که بنده بررسی کرده‌ام، هیچ کسی در مقام تفصیل این مساله نیامده است و این مساله یکی از مسائل مهم نظام اقتصادی اسلام است و پاسخ این سئوال، قبل از تعریف جغرافیای طبیعی املاک انفالی، ممکن نیست. بنا براین، ابتدا باید به تعریف مواردی از انفال پرداخته شود که مثلا منظور از بالای کوه یا شکم دره یا ساحل و... چیست؟

تعریف جغرافیای طبیعی انفال

۱ـ بالای کوه‌ها: بالای کوه یا روی کوه، یعنی جاهائی که عرفاً به آنها «پهلوی کوه» صدق نکند. یک کوه را به نظر بیاورید به قسمتهائی از آن می گویند «پهلو» و به قسمتهائی دیگر می گویند روی کوه یا بالای کوه و دراین بحث تفاوتی بین کوه های بلند و مرتفع و یا کم ارتفاع نیست.

دراین صورت، ممکن است بالای کوه (یا روی کوه) شامل هکتارها زمین زراعی دیمی یا زمین ساختمانی باشد. بعضی ها می‌فرمایند: «منظور از «رئوس الجبال» درمتن احادیث یا درمنابع فقهی عبارت است از کله کوه ها» و حتی گاهی عبارت «والقلل» یعنی قله ها به کار می‌رود.

درپاسخ باید گفت: اولا روشن وپرواضح است که بحث انفال درفقه ما یک بحث صددرصد اقتصادی می باشد و به اصطلاح دعوا دعوای مال و پول است و منظور نیز تعیین مالکیت انواع مال ها است، نه چیز دیگر، آن آقائی که می‌فرماید «کله کوه‌ها مال امام است» بنده عرض می‌کنم که الطفاتی نفرمائید! همان قله ها مال خودتان، بفرمائید تملک کنید و بهره اقتصادی بردارید، همه قله ها را به ده متر مربع از زمین های شهری به شما فروختیم. آیا حاضرید بروید درآنها فعالیت اقتصادی کنید؟

البته اگر این مالکیت شما با مالکیت عقاب ها و بزکوهی و شیرو ببرو پلنگ تضاد پیدا نکند! منظور طنزنویسی نیست، بلکه حقیقت اینست که آزمندی بخش خصوصی جاهای بلااستفاده و نقاطی را که خارج از حیطه منافع اقتصادی است به امام می‌دهد، آیا عاقلانه است که احادیث را این گونه معنی بکنیم و آنگاه بیائیم روی کوه های شمال شرقی و شمال و شمال غربی تهران را هر متر مربع پنجهزارتومان تا پنجاه هزار تومان و.... بفروشیم و به «جیب خصوصی» بریزیم؟ یعنی فقط همین ارزش را برای احادیث ائمه طاهرین (ع) قائل هستیم؟ نتیجه چنین برداشتی از حدیث، آنهم درمبحث اقتصاد و انفال، جز «لغو» بودن حدیث (نعوذبا....) چیزی نیست.

گاهی می گویند: منظور از «رئوس الجبال» آن قسمت از ارتفاعات است که حالت دیواره و دیوارگونه ای به خود می گیرد»، یعنی درست همان جاهائی که مال بزکوهی است!

۲ـ شکم دره: بطون الاودیه، یا شکم دره یا وسط دره به جاهائی گفته می‌شود که «پهلوی کوه» صدق نکند و میان دو کوه قرارگیرد، به طوری که «دشت» و «جلگه» نیز برایش صدق ننماید.

البته، اگر باصطلاح نظامی و «سوق الجیشی» و یا بدون عرف اقتصادی، با تعریف جغرافیای طبیعی و زمین شناسی تعبیر نمائیم، ممکن است فاصله دو کوهی که ده ها کیلومتر با هم فاصله دارند دره نامیده شود و از باب مثال، منطقه‌ای بمساحت ده کیلومتر درصد کیلومتر بطن دره شود، لیکن دراینجا فقط اصطلاح عرف اقتصادی مردمی و جغرافیای طبیعی کشتزاری معیار است.

بنابراین، اگر وسعت دره به اندازه‌ای باشد که مصداق لفظ جلگه یا دشت نباشد، از این تعریف خارج می گرددو دراین صورت، اگر عرض دره و فاصله دو کوه زیاد باشد، از تعریف خارج می شود، اما طول دره به هراندازه زیاد و زیادتر باشد، شامل این تعریف خواهد بود.

دراینجا نیز بعضی ها می گویند: «منظور از «بطون الاودیه» خط اتصال قاعده دو کوه است» و به عبارت دیگر: از کله هرکوه، شیب پهلوئی شروع می گردد، وقتی که دو شیب به هم می‌رسند، درخط تلاقی آنها، مسیر آب های بارانی به وجود می‌آید. گاهی عرض این مسیر یک متروگاهی به ده متر و بیست متر می‌رسد. منظور از بطون الاودیه همین خطوط شنی و شن زاری می باشد که هیچ ارزش اقتصادی، مخصوصاً ارزش کشاورزی، ندارد و معلوم نیست انگیزه شرع مقدس از تملک این گونه جاها چیست؟! و بالاخره، قاعده «عدم اللغو» بطلان این حرف را ثابت می کند.

۳ـ مسیل رودخانه: مسیل رودخانه عبارت از وسیعترین بسترآن است که معمولاً هرسال، هنگام طغیان رودخانه، درزیر آب قرار می گیرد. این واژه نمی تواند شامل حالات استثنائی رودخانه ها باشد که دربعضی از سالها بیش از حد طغیان می کنند و یا دربعضی دیگر، اصلا طغیان نمی کنند، بلکه منظور آن محدوده‌ای است که معمولاً فرا می گیرد.

۴ـ جنگلها: جنگل یعنی بیشه و منطقه پر درخت که به صورت طبیعی روئیده و نیروی انسانی در آن به کار نرفته است، جنگل به بزرگترین و وسیع ترین بیشه طبیعی تا کوچکترین آن، حتی تنها یک درختی که در وسط صحرا، جلگه، دشت، پهلوی کوه و.... روئیده باشد و به اندازه‌ای که شاخه‌هایش گسترده باشد، حریم زمینی داردوبوته زاری که دارای بوته و شاخه های کوچکتر از درخت و درشت تر از علف است به طوری که می تواند کنام حیوانات وحشی باشد، مشمول تعریف جنگل است.

۵ـ معدن: هر مایع و جامدی که بدون دخالت دست بشر و قبل از صرف نیروی انسانی، در همان جای خود و قبل از محل دارای ارزش مالی باشد، معدن است. خواه در زیر زمین و خواه در روی زمین قرار داشته باشد، شامل سنگ آهنگ، گچ، شن، ماسه صنعتی، حتی سنگهائی که طبیعتا دارای شکل تقریبا هندسی هستند و شکلشان در ساختمان بنا ها ارزش دارد.

۶ـ ساحل دریاها: ساحل دریا را عرف مردمی و عرف زمین شناسی، تعیین می کند، زمینهائی که باماهیت زمینهای دور تفاوت دارد. دریا برای خود یک شخصیت اقتصادی دارد. از قبیل کشتی رانی، ماهی گیری، امور مشروع تفریحی و همچنین نیازهای اداری و حفاظتی و اجتماعی و بالاخره نظامی نیز دارد. بهمان مقدار که برای تامین امکانات و نیازهای فوق لازم است، حریم دریا شمرده می شود. بنابراین، اگر اقتصای نیازهای فوق بیش از مساحت ساحل عرفی بوده باشد، حدود مالکیت انفال، در ساحل، به همان میزان فراتر خواهد رفت.

اکنون یک نگاه دیگر به کره زمین، از دیدگاه انفال، حدود مالکیت بیت المال را در این دنیا روشن می نماید. سه چهارم از کره زمین را دریاها فراگرفته‌اند و از خشکی ها هم، روی کوه ها و شکم دره ها و.... نیز متعلق به بیت المال است و آنچه که برای فعالیت بخش خصوصی می ماند، فقط دومورد است: پهلوهای کوه ها و جلگه ها و دشت های هموار. از همین دو مورد، باز آن قسمت هائی که جنگل یا معدن یانیزار یا مرداب و باتلاق هستند استثناء فرمائید، آنچه می ماند، در اختیار بخش خصوصی قرار می گیرد که در آن فعالیت کند. اینک پاسخ سئوال: سئوال این بود آیا احیای موات به وسیله بخش خصوصی در کدام نوع از انواع موات می تواند انجام پذیرد، زیرا چندین نوع موات داریم:

۱ـ اراضی موات در جلگه ۲ـ اراضی موات در دشت ۳ـ اراضی موات در پهلو ۴ـ اراضی موات در مسیل ۵ـ اراضی موات درشکم دره ۶ـ اراضی موات در ساحل ۷ـ اراضی موات در روی کوه.

در ردیف های ۱ و ۲ و ۳ زمینهای موات با اجازه حکومت می تواندتوسط بخش خصوصی احیاء وتملک شودوحکومت موظف است که چنین زمینها را به متقاضیان واجد شرایط واگذار نماید. اما در ردیف های بعدی، اساسا حکومت حق ندارد اجازه احیاء را به کسی بدهد، زیرا روی کوه یا شکم دره یا موات دشت و جلگه نسبت «قسیم» را دارد، نه نسبت «قسم» و حکم قسیم با قسم مساوی نبوده و بلکه کاملا تفاوت دارد.

موات یک عنوان مستقل و دارای حکم مستقل و شکم دره و روی کوه هم عنوان دیگر و با حکم دیگر در احادیث ما مطرح شده‌اند و همین طور است موات ساحل و موات مسیل. و اگر کسی در عصر حضور امام یا غیبت، عصر فترت یا عصر حکومت، زمینی را از ساحل یا مسیل یا روی کوه یا شکم دره احیاء کند، مالک رقبه زمین نمی شود و نسبت به استفاده هم بسته به صلاحدید حکومت است.

سرنوشت ۸۰۰ هزار هکتار زمین بلاتکلیف چه خواهد شد

اکنون یکی از مشکلات قانونگذاری ما عبارت است از سرنوشت هشتصد هزار هکتار زمین زراعتی که فعلا در دست زارعین می باشد و قانون مصوب مجلس شورای اسلامی در شورای نگهبان گیر کرده است.

بنده، در این مورد، به آن عده از دوستان که از شورای نگهبان احیانا گله می کنند، عرض می کنم تقصیر از ماست، نه از شورای نگهبان. زیرا، سبک قانون نویسی ما در این مورد به صورت «اکل ازقفا» و گردانیدن لقمه به دور سراست! ما چه کار داریم با اصطلاحات شرقی و غربی؟ همان اصل ۴۹ قانون اساسی مشکل ما را حل می کند و طبق همان اصل این زمینهائی که نام می برم، از مالکیت زمینداران و فئودال ها خارج می شود:

اراضی واقعه در مسیل رودخانه ها، اراضی واقعه در ساحل ها، اراضی واقعه در روی کوه ها، اراضی واقعه در شکم دره ها، اراضی عنوه، اراضی صلح به ملک، اراضی «لم یوجف علیها بخیل و رکاب»، آن قسمت از اراضی که زیرشان معدن است به اندازه نیاز ضرورت وعنوان ثانوی وحکم ثانوی نداریم. اگر بااین سبک زمینهای بیت المال را ازمینداران می گرفتیم ویابگیریم وحکومت حق استفاده ازآنهارا به زارعین بدهد (نه ملک رقبه)، دیگر مشکلی به نام زمین دراین کشور نمی ماند.

منظور من این نیست که قانون مصوب را رهاکرده و درصدد تنظیم قانون دیگر باشیم، زیرا می توانیم همان یکی دوایراد را اصلاح و بارای دوسوم مجلس تصویب کنیم، بلکه منظور بنده دفاع ازمکتب است و می خواهم به آن عده ازمردم که برای بینش های اسلامی حساسیت دارند، مخصوصا به نسل جوان عرض کنم که مکتب ماهیچ عجزی ونعوذبا... نقضی ندارد وهیچ نیازی به رفو و وصله و احیانا التقاط اندیشی هاندارد و همانطور که اصول سیاسی واخلاقی واجتماعی این مکتب روشن وواضح است وبرای عموم مردم یک چهره شناخته شده دارد، دراصول اقتصادی هم خیلی روشن وواضح است. فقط به دلیل اینکه کمتر کاری درروی این اصول انجام شده، حالت فرهنگی مردمی و ساده به خود نگرفته است.

اشکال دراین است که بعضی ازبرنامه های مابه صورت زیر بنائی، پی ریزی نمی شود و به شکل روبنائی عمل می گردد. آنقدر سخن ازضرورت وعنوان ثانوی وحکم ثانوی به میان آمده که درنظرها به اصطلاح «تحصیص اکثر» نزدیک شده است واین شیوع مضر، باعث گردید که بعضی ها فکر کردند حتی مالیات هم جنبه عنوان ثانوی وضرورت دارد و «وجوب مقدمتی» با حکم ثانوی برایشان مشتبه گردید.

تاسیس حکومت وحفظ دولت اسلامی یک عنوان اولی وحکم اولی است و برای این تاسیس واین حفظ، گذشتن ازجان و شهید شدن و شهید دادن واجب کفائی است، نه به عنوان ثانوی، بلکه به عنوان اولی وبرهمین پایه واساس، قریب دویست هزار شهید و معلول داده ایم آیا شهادت در اسلام عنوان ثانوی است؟

پرداختن مالیات برای تاسیس حکومت وحفظ دولت نیز درست مانند شهید دادن و جان دادن واجب است، باعنوان اولی نه ثانوی. مگر اینکه، ارزش پول اغنیا را بیش ازجان فقرابدانیم! حکم مقدمتی را نباید باحکم ثانوی اشتباه کرد.

گویا از موضوع اصلی دورشدیم. بهتر است درهمین جانتیجه یانتایج نهائی ازاین سلسله مباحث را تصویر نمائیم:

۱ـ دراثر نبودن حکومت اسلامی، دامنه خمس درابعاد استعلاجی‌اش گسترش یافته وانفال را فراگرفته است و به این ترتیب، اموال بیت المال تقریبا ازبین رفته است. اکنون، باید جزخمس غنائم وخمس کسب بقیه موارد خمس دراختیار حکومت بوده و کل آنها مال حکومت باشد، نه خمس آنها.

۲ـ باتعریف جغرافیای انفال وباتوجه بر «قسیم» بودن عناوین انفالی نسبت به همدیگر، ثابت می شود که موات ساحل وکوه ودره ومسیل، غیرازموات جلگه ودشت وپهلوی کوه است.

۳ـ تعیین حدود ومصادیق انفال وحل تداخل خمس باانفال وحل تداخل موارد انفال در همدیگر، دو نتیجه عملی را به ما می‌دهد:

الف: چهره نه شرقی ونه غربی نظام مالی اسلام روشن می شود.

ب: نحوه قانون نویسی دراصلاح یک سری مسائل اساسی اقتصادی جامعه، بدون پناه بردن به عنوان ثانوی وضرورت وغیره.

۴ـ تعیین حدود فعالیت بخش خصوصی درزمین واراضی مشخص می گردد.

عوامل سلب مالکیت

به نظر می رسد فرهنگ و باور عمومی طوری جاافتاده است که گوئی به هیچ عنوان و به هیچ شکل نمی توان ونمی شود برمال دیگران دست زد و به اصطلاح آموزی، هیچ گونه مصادره اموال دراسلام نبوده ونیست. عدم بحث کافی ومفصل درموارد سلب مالکیت باعث شده است قشری ازافراد متدین نیز فکر کنند که اموال مصادره‌ای اگر صددرصد هم غصبی نباشد لااقل حالت نامطلوب وجنبه غیر طیب دارند.

اینها توجه ندارند که اگر حکومت اموال نامشروع را مصادره نکند گناه کرده است و نمی تواند یک حکومت حق واسلامی باشد واگرعنوان اسلامی را یدک بکشد، می شود حکومت بنی عباسی و تفاوت عملی حکومت علی (ع) باحکومت بنی عباس درهمین جاست.

اسلامی که اموال نامشروع را مصادره نکند، پاسبان ظالمین وحامی گناهکاران و پشتیبان قلدرها خواهد بود و

* اشکال دراین است که بعضی از برنامه ها به صورت زیربنایی پی‌ریزی نمی‌شود وبه شکل روبنایی عمل می گردد. آنقدر سخن از ضرورت وعنوان ثانوی به میان آمده که این شیوع مضر باعث گردیده است بعضی ها فکر کنند حتی مالیات همه جنبهٔ عنوان ثانوی وضرورت را دارد.

* حفظ حکومت اسلامی عنوان اولی است وگذشتن از جان وشهید شدن واجب کفایی است، نه عنوان ثانوی. پرداختن مالیات برای حفظ دولت نیز درست مانند شهید دادن است. مگر اینکه ارزش پول اغنیا را بیش از جان فقرا بدانیم!

* اگر حکومت اموال نامشروع را مصادره نکند، گناه کرده است. اسلامی که اموال نامشروع را مصادره نکند، پاسبان ظالمین وحامی گناهکاران خواهد بود که چنین اسلامی از نامسلمانی بدتر است وبهترین نمونه آن حکومت قاجار است.

* به آقایی که می فرماید: «کله کوهها مال امام است» عرض می کنم: قله‌ها مال خودتان! همه قله ها را به ده متر مربع از زمینهای شهری به شما فروختیم. آیا حاضرید بروید در آنها فعالیت اقتصادی کنید؟ حقیقت این است که آزمندی بخش خصوصی جاهای بلااستفاده ونقاطی که از خارج از حیطه منافع اقتصادی است به امام (ع) می دهد.

* در موارد بیست گانه انفال، در خصوص مواردی که در نقل وانتقالات به دست بخش خصوصی می رسد، برداشتهای متفاوت فقهی وجود ندارد.

* حکومت حق ندارد اجازه احیاء اراضی موات، در مسیل، در شکم دره‌ها، در ساحل ودر روی کوهها را به کسی بدهد.

* اکنون یکی از مشکلات قانونگذاری ما تعیین سرنوشت ۸۰۰هکتار زمین زراعتی است که فعلاً در دست زارعین قراردارد وقانون مصوب مجلس در شورای نگهبان گیر کرده است. همان اصل ۴۹ قانون اساسی مشکل ما را حل می کند.

* برای روشن شدن چهره نظام اقتصادی یک کشور اسلامی، ابتدا باید حدود مالکیت وفعالیت بخش دولتی تعیین گردد سپس به چگونگی فعالیت بخش خصوصی پرداخته شود.

چنین اسلامی ازنامسلمانی بدتر است و بهترین نمونه ان حکومت قاجار است.

نظر به اینکه پس ازشهادت حضرت علی (ع) ومظلومیت امام حسن (ع) تاانقلاب اسلامی ازوجود حکومت عدل اسلامی محروم بودیم وهرگز باچهره اجرائی اسلام وتلخی تازیانه عدالت آشنا نبودیم، لذا درروان اجتماع و فرهنگ عامه مان کمتر جائی برای جنبه «دافعه»وصولت اجرائی، وابهت حکومتی اسلام مانده بود.درحالی که یکی از مسلمات اعتقادی اسلام این است که حکومت نمی تواند ونباید رحمان باشد. بلکه فقط رحیم خواهد بود. خداوند هم رحیم است و هم رحمان، ولی اگر حکومت اسلامی دارای صفت رحمان باشد، سرازشرک درمی آورد.

همانطور که یکی ازصفات خداوند تکبر است، اما تکبر برای انسان حرام است، همین طور هم صفت رحمانیت برای حکومت حرام است. رحمانیت عدالت نیست، بلکه فوق عدالت است.شاید افراد بتوانند درمورد حقوق خودشان رفتاری مافوق عدالت داشته باشند، ولی حکومت، چنین حقی را ندارد.

شاید گفته شود «در یک بحث فقهی چرا به سراغ مطلب اصولی و اعتقادی می رویم؟» در پاسخ

باید گفت: اولاً هر مسئله فرعی و فقهی ریشه در اصول دینی دارد. ثانیاً، بعضی از مسایل فقهی گاهی چهره بزرگی به خود می‌گیرند و احیانا عقاید اصولی را تحت‌الشعاع قرار می‌دهند و نتایج اشتباهی را به بار می‌آورند. مثلاً، سرپرستی یک یتیم یا صغیر یا محجور یا مجنون در فقه مطرح می گردد و فقیه در مورد ولایت صغیر و محجور بحث می کند و رشته بحث می‌رسد به اینکه اگر کسی پیدا نشد که شرعاً ولایت یتیم را به عهده بگیرد و امور او را اداره کند، در این صورت ولایت این یتیم را فقیه به عهده می‌گیرد.

اکنون، این بحث باعث شده که هنگام بحث از ولایت فقیه و حاکمیت فقیه، فوراً به سراغ کتاب مکاسب مرحوم شیخ انصاری می‌روند و می‌گویند که «نظر شیخ در ولایت فقیه چنین و چنان است یا نظریه فلان مجتهد فلان طور است» و یا فوراً به سراغ حدیث عمراین حنظله و امثال آن می‌روند، در حالی که آنچه به فقه مربوط است «ولایت موردی» است، نه ولایت عمومی و حاکمیت کلی.

بحث ولایت فقیه ربطی به فقه ندارد و اساساً از مسائل تقلیدی نیست و یک امر کاملا اصولی است و باید با تخصص علم کلام با آن برخورد شود. فرض کنید هیچ حدیثی برای ولایت فقیه نداریم، ادله امامت و نبوت لزوم ولایت فقیه را به اثبات می‌رسانند. در مسئله مورد نظر هم اساس بحث به اعتقادات مربوط است. آیا یک حکومت می تواند رحمان باشد و اگر رحمان شود ظالم و باطل نخواهد بود؟

می‌دانیم که بهترین صفت‌ها و «اسماء حسنی»، زیباترین اسمها مال خداست و بشر باید در بیشترین این اسماء و صفات به خداوند تاسی نماید. یعنی، همانطور که خداوند عالم است، بشر هم باید بکوشد تا حتی الامکان در مدارج علم پیش برود. اما بعضی از اسماء و صفات خداوند قابل تأسی نیست. مانند کبریاء و تکبر که هیچ انسانی حق ندارد با صفت تکبر موصوف گردد.

رحیم یعنی کسی که مهرداد و مهربان است و این خصلتی است که باید کسب گردد و اگر کسی صفت رحم نداشته باشد، حتماً به صفت تکبر دچار خواهد شد، اما اگر بشر رحمان شود، یعنی به هر ظالمی نیز لطف و اغماضی داشته باشد، اصل «تولی و تبری» را از دست خواهد داد و به این ترتیب دینش لطمه خواهد خورد.

این موضوع در حکومت صورت جدی‌تر و حیاتی‌تر به خود می‌گیرد و اساساً فلسفه وجودی حکومت همین است. اگر مفاهیمی از قبیل ظلم، تعدی، قانون شکنی، تجاوز، فعل نامشروع وجود نداشت و انسان‌ها مرتکب این اعمال نمی‌شدند، اصلا نیازی به حکومت نبود. پس حکومت برای مبارزه با همین اعمال به وجود آمده است. و در آن صورت، یک بخش رسالت، یعنی فقط نبوت، کافی بود و به بخش دیگر رسالت که امامت است، نیازی نبود. پس از مقدمه فوق، اجمالاً ثابت می گردد که حکومت تحت عناوینی چند می‌تواند و باید بعضی از مالکیت‌ها را لغو نماید که از جمله آنها این موارد است:

۱ـ نامشروع بودن منشا مالکیت ۲ـ قاعده لاضرر ولاضرار ۳ـ عطله که مشروح فقهی این مبحث در مقاله بعدی و همچنین بحث مهم در رابطه با چرخش محور اقتصادجهان از املاک غیر منقول به منقول، یعنی از زمین به پول، مطرح خواهد شد انشاءا....

آگهی مزایده

این سازمان در نظر دارد تعداد هجده دستگاه خودرو فرسوده و خارج از رده و اوراقی خود را از طریق مزایده حضوری بفروش برساند داوطلبین میتوانند همه روزه باستثنای ایام تعطیل حداکثر تا پایان وقت اداری روز پنج شنبه ۲۱ دی ماه برای بازدید خودروها واقع در کیلومتر ۱۸ جاده قدیم کرج انبار مخازن و کیلومتر ۷۰ تهران قزوین کارخانه فخر ایران مراجعه و درصورت تمایل به شرکت در مزایده به مدیریت تهیه و خرید (معاملات داخلی) واقع در خیابان امام خمینی پشت فروشگاه مرکزی (شهید چمران) ستاد اداری سازمان اتکا جهت دریافت برگ شرایط مراجعه نمایند.

م الف ۲۵۰۶۱

سازمان اتکا

آگهی اصلاحی

دراگهی تملک زمین بشماره ۸۰/ م الف مربوط به شهرداری اهر که در روزنامه اطلاعات تاریخهای ۶۴/۱/۲۵ و ۶۴/۲/۴ به چاپ رسیده بودند شماره پلاک ۲۷۱ فرعی از ۳۳ و ۳۴ صحیح میباشد که ق

بسمه تعالی

آگهی مزایده شماره ۶۴/۷

شرکت مخابرات ایران در نظر دارد ۱۸ قلم لوازم اسقاط شامل موتور برق ـ ژنراتور، تابلوی برق، یخچال و ظرفشویی کانتینی و غیره موجود در انبار شماره ۸ واقع در کهریزک جنب انبار وزارت بازرگانی خود را بشرح ذیل و براساس طرح قرار داد بفروش برساند.

داوطلبان شرکت در مزایده میتوانند همه روزه (باستثنای ایام تعطیل) در ساعات اداری بدبیرخانه اداره کل خرید و قراردادها بنشانی خیابان دکتر شریعتی بالاتر از چهار راه شهید قدوسی ساختمان شماره ۵ شرکت مخابرات ایران اطاق ۳۰۶ مراجعه و ضمن دریافت معرفینامه لازم نسبت به واریز مبلغ یکهزار ریال بحساب جاری شماره ۹۰۰۱۸ بانک ملی ایران شعبه شریعتی اقدام و سپس باارائه فیش بانکی اسناد مزایده را که عبارت از شرایط معامله و طرح قرارداد می باشد دریافت و با توجه کامل به مندرجات، آنها را امضاء نموده و به ضمیمه پیشنهاد خود در دو پاکت الف و ب بوصف مشروحه در شرایط معامله تا ساعت ۱۴ روز یکشنبه مورخ ۶۴/۱۱/۱۳ به دبیرخانه این اداره کل بنشانی فوق الذکر تسلیم و رسید دریافت دارند.

پیشنهادهای رسیده در ساعت ۹ صبح روز دوشنبه مورخ ۶۴/۱۱/۱۴ توسط کمیسیون مزایده باز و قرائت خواهد شد و حضور پیشنهاد دهندگان یا نماینده مجاز آنها با ارائه معرفینامه در کمیسیون مزایده آزاد خواهد بود.

م الف ۲۵۰۵۵

اداره کل خرید و قراردادها
شرکت مخابرات ایران

بسمه تعالی

آگهی مناقصه

سازمان اتکا وابسته به وزارت دفاع جمهوری اسلامی ایران در نظر دارد پروژه‌ای با مشخصات زیر را به مناقصه بگذارد.

مبلغ برآورد اولیه کار مورد مناقصه: سی و دو میلیون و ششصد و سی و هفت هزار و نود و شش ریال.

موضوع کار و شرح خیلی مختصری از نوع عملیات: احداث ۸ دستگاه خانه کارگری جمعا بمساحت تقریبی زیربنا ۶۸۰ متر مربع با محوطه سازی مربوطه.

محل انجام کار: در چات گنبد در فاصله ۱۴۰ کیلومتری گنبد (مازندران)

از شرکتهای داوطلب مناقصه فوق بشرط آنکه حائز شرایط زیر باشند تقاضا میشود حداکثر تا ده روز از تاریخ نشر این آگهی برای دریافت فرم پرسشنامه‌ای که طی آن سئوالاتی در مورد وضع و مشخصات شرکتهای داوطلب مطرح شده است به مدیریت دامداری و کشاورزی سازمان اتکاء واقع در خیابان امام خمینی. خیابان باستیون. سازمان اتکا طبقه چهارم مراجعه فرمایند.

پرسشنامه مذکور باید حداکثر ظرف یک هفته تکمیل و عودت داده شود.

شرایط مناقصه عبارتند از:

۱ـ شرکتهای داوطلب برای مشارکت در مناقصه باید مطابق قوانین مربوطه در ایران برای انجام عملیات ساختمانی و تاسیساتی به ثبت رسیده باشند.

۲ـ شرکت و هیچیک از مدیران و شرکاء آن مشمول قانون منع مداخله کارمندان در معاملات دولتی نباشند.

۳ـ شرکت و تمامی مدیران و شرکاء آن میبایست صلاحیت کامل احراز وانجام کار بتایید وزارت برنامه و بودجه را دارا باشند.

۴ـ شرکت داوطلب در طی پنجسال گذشته باید حداقل یک کار نظیر در رشته کار مورد مناقصه فوق را انجام داده باشد.

۵ـ لازم است جهت اثبات حائز بودن شرایط فوق الذکر و دیگر شرایط مندرج در پرسشنامه مدارک مثبت و معتبر رسمی تهیه و بهمراه پرسشنامه تحویل گردد.

م الف ۲۵۰۶۲

مدیر امور دامداری و کشاورزی سازمان اتکا.

بسمه تعالی
جمهوری اسلامی ایران

نوبت اول و نوبت دوم

آگهیهای خرید و تملک اراضی شهری و رای کمیسیون ماده ۱۲ قانون اراضی شهری بنیاد مسکن انقلاب اسلامی استان تهران با استفاده از ماده ۹ قانون اراضی شهری محدوده کروکی ذیل این آگهی که بموجب نامه اداره ثبت اسناد املاک شهرستان تهران نام آخرین مالک یا مالکین و مشخصات ثبتی آن بشرح زیر است قصد تملک دارد.

۱ـ پروژه ۳۲۳ پرونده ۶۵۷۵/ک ۶۳/۱۲/۱۳ پلاک شماره ۶۰۱ و ۲۳۷۵ و ۲۱۶۶ و ۴۲۶۱ و ۵۶۳ فرعی از ۲۳۹۵ اصلی بخش ۱۰ متعلق به خانواده گیدانیان

۲ـ پروژه ۵۱۲ پرونده ۲۷۲۰/ک ۶۴/۹/۲۳ پلاک شماره ۵۴ فرعی از ۴۴۷۶ اصلی بخش ۷ تهران متعلق به شرکت سهامی عمران وثوق

۳ـ پروژه ۱۰۴ پرونده ۳۲۹/ک ۶۴/۳/۲۶ پلاک شماره ۱۸۱۱ و ۱۲۰۵ و ۹۶۳ قسمت جنوبی قسمت شمالی فرعی از ـ/۷۰ اصلی بخش ۱۱ تهران متعلق به بانو دکتر لعل فیروزگر

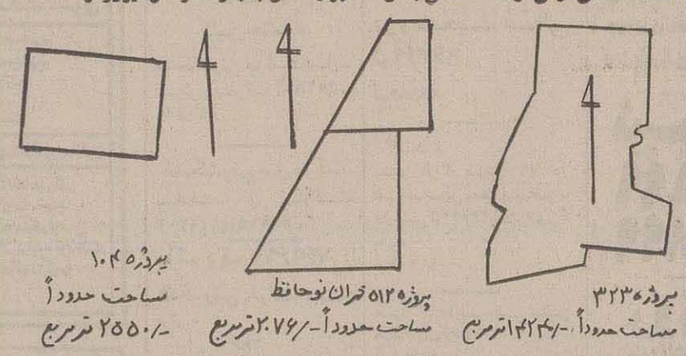

پروژه ۳۲۳ — مساحت حدوداً ـ/۱۴۲۴۰ مترمربع
پروژه ۵۱۲ تهران نوحافظ — مساحت حدوداً ـ/۲۰۷۶ مترمربع
پروژه ۱۰۴ — مساحت حدوداً ـ/۲۵۵۰ مترمربع

لذا بدینوسیله در دونوبت بفاصله ده روز باطلاع مالک یا مالکین و صاحبان سایر حقوقی قانونی پلاکهای یاد شده و دارندگان گواهی مهلت عمران یا پروانه ساختمانی معتبر در محدوده مذکور میرساند که حداکثر ظرف مهلت ۱۵ روز از تاریخ انتشار آخرین آگهی با همراه داشتن اسناد و مدارک مالکیت مربوطه جهت واگذاری اراضی ملکی خود باین بنیاد واقع در تهران خیابان ولی عصر کوچه علوی پلاک ۲۷ مراجعه نمائید.

در صورت عدم ـ راجعه در مهلت مذکور طبق تبصره ۲ ماده قانون اراضی شهری سند انتقال به قائم مقامی مالک یا مالکین امضاء خواهد شد. ضمناً، کمیسیون ماده ۱۲ قانون اراضی شهری پلاکهای مذکور را بابر تشخیص داده است رای مذکور ظرف ده روز از تاریخ انتشار این آگهی در دادگاه محل وقوع ملک قابل اعتراض میباشد در صورت عدم اعتراض در مهلت مذکور رای صادره قطعی است.

تاریخ انتشار نوبت اول
تاریخ انتشار نوبت دوم
م الف ۲۴۲۲۷

بنیاد مسکن انقلاب اسلامی استان تهران

بسمه تعالی

آگهی استخدام در نیروی هوائی ارتش جمهوری اسلامی ایران

نیروی هوائی ارتش جمهوری اسلامی ایران تعدادی داوطلب (پسر) برای تحصیل در دانشکده افسری خلبانی استخدام می نماید.

الف: شرایط ورود:

۱ـ تابعیت دولت جمهوری اسلامی ایران.
۲ـ متدین و معتقد به نظام جمهوری اسلامی ایران.
۳ـ نداشتن پیشینه کیفری مؤثر برابر گواهی مراجع صلاحیتدار و معروف نبودن به فساد اخلاق و عقیده.
۴ـ داشتن حداقل قد ۱۶۵ سانتیمتر
۵ـ دارابودن صحت مزاج و تناسب اندام برابر گواهی بهداری نیروی هوائی.
۶ـ دارابودن گواهینامه دیپلم ریاضی فیزیک و علوم تجربی بامعدل کل حداقل ۱۴ تمام.

توضیح اینکه: برای داوطلبین رزمنده که در خط مقدم جبهه خدمت کرده و مراتب خدمت آنان به تائید بالاترین مقام رسمی آن سازمان رسیده باشد حداقل معدل کل ۱۲ تمام می باشد.

۷ـ موفقیت در آزمایشات ورودی و مصاحبه حضوری
۸ـ داشتن حداقل سن ۱۷ سال و حداکثر ۲۲ سال و کسانیکه خدمت زیر پرچم را انجام داده‌اند حداکثر ۲۴ سال تمام (محاسبه سن داوطلبان از تاریخ نشر آگهی خواهد بود).
۹ـ بدلیل شبانه روزی بودن دوره آموزشی و سنگینی برنامه آموزشی و عدم امکانات رفاهی و ندادن مرخصی بیش از حد مجاز شرایط ایجاب می نماید که داوطلب مجرد بوده و تا پایان دوره آموزشی مجرد باقی بماند.
۱۰ـ سپردن تعهد خدمت برابر مقررات ارتش جمهوری اسلامی ایران درنیروی هوائی.
۱۱ـ پرداخت مبلغ ۱۰۰۰ ریال در وجه حساب شماره ۵۰۰۱۲ بانك سپه شعبه پادگان انقلاب.

توجه: کلیه داوطلبین می توانند مبلغ فوق را درسراسر کشور در نزدیکترین بانك بحساب مذکور واریز نمایند.

۱۲ـ مدت تحصیل در دانشکده افسری خلبانی حداقل ۳ سال تمام بطور شبانه روزی می باشد و کلیه هزینه های دانشجویان ازقبیل خوراك و پوشاك بعهده نیروی هوائی بوده و ماهیانه مبلغی برابر قوانین و مقررات بعنوان کمك هزینه تحصیلی به آنان پرداخت خواهد شد.
۱۳ـ دانشجویان پس از گذراندن دوره مربوطه و فراغت از تحصیل و احراز موفقیت بدرجه ستواندومی خلبانی مفتخر و ترفیعات بعدی آنان برابر قوانین و مقررات ارتش جمهوری اسلامی ایران خواهد بود.
۱۴ـ چنانچه داوطلبان واجد شرایط فوق بوده و تمایل به ثبت نام در دانشکده مذکور را دارند فرم درخواست زیر راتکمیل واز تاریخ نشرآگهی الی پایان وقت اداری ۶۴/۱۱/۱ به همراه فیش بانکی از طریق پست سفارشی بنشانی تهران خیابان رزمندگان (تهران نو سابق) ـ ایستگاه فرودگاه فرماندهی آموزشهای هوائی (مدیریت استخدام) ارسال دارند. ضمنا کسانیکه خدمت زیر پرچم خود را به پایان رسانیده‌اند فتوکپی برگ پایان خدمت و دوره احتیاط را نیز ارسال نمایند.
۱۵ـ نداشتن غیبت ازنظر خدمت نظام وظیفه.

ب ـ مواد آزمون: تاریخ و نحوه مراجعه داوطلبین جهت انجام آزمایشات.

۱ـ مواد آزمون عبارتند از دروس علمی ـ عقیدتی سیاسی ـ هوش ـ مصاحبه حضوری ـ و ورزش خواهد بود.
۲ـ کلیه داوطلبین میبایستی باتوجه به حرف اول نام خانوادگی و تاریخهای تعیین شده زیر جهت انجام معاینات پزشکی مراجعه نمایند.

توجه فرمائید:

۱ـ بمراجعات مستقیم و فرمهای ارسالی ناقص و درخواستهائی که بعد از تاریخ تعیین شده پست شده باشد ترتیب اثر داده نخواهد شد.
۲ـ داوطلبان به هنگام مراجعه جهت معاینات پزشکی شناسنامه عکسدار، ۳ قطعه عکس ۴×۳ یا ۶×۴، فیش حواله پست سفارشی و فتوکپی فیش بانکی و فتوکپی مدرك تحصیلی را به همراه داشته باشند.
۳ـ محل انجام معاینات پزشکی تهران خیابان رزمندگان (تهران نو سابق) ایستگاه فرودگاه، فرماندهی آموزشهای هوائی (مدیریت استخدام) خواهد بود.
۴ـ کلیه مدارك ارسالی و وجه پرداخت شده به هیچ عنوان مسترد نخواهد شد.
۵ـ داوطلبین می توانند برای کسب اطلاع بیشتر با شماره تلفن ۳۴۷۰۸۵ تماس حاصل نمایند.
۶ـ حداقل مدت زمان لازم برای انجام معاینات پزشکی مقدماتی ۳ روز اداری میباشد.

نیروی هوائی ارتش جمهوری اسلامی ایران.

حرف الف . تاریخ ۶۴/۱۱/۱۲ داوطلبین مقیم تهران
حرف الف تاریخ ۶۴/۱۱/۱۳ داوطلبین مقیم شهرستانها
حرف ب.پ.ت.ث. تاریخ ۶۴/۱۱/۱۴ داوطلبین مقیم تهران وشهرستانها
حرف ج.چ.ح.خ. تاریخ ۶۴/۱۱/۱۵ داوطلبین مقیم تهران و شهرستانها
حرف د.ذ.ر.ز.ژ.س.ش. تاریخ ۶۴/۱۱/۱۶ داوطلبین مقیم تهران و شهرستانها
حرف ص.ض.ط.ظ.ع.غ. تاریخ ۶۴/۱۱/۱۹ داوطلبین مقیم تهران و شهرستانها
حرف ف.ق.ك.گ. تاریخ ۶۴/۱۱/۲۰ داوطلبین مقیم تهران و شهرستانها
حرف م. تاریخ ۶۴/۱۱/۲۱ داوطلبین مقیم شهرستانها
حرف م.ل.ن.و.هـ.ی. تاریخ ۶۴/۱۱/۲۳ داوطلبین مقیم تهران و شهرستانها

(فرم درخواست ثبت نام در دانشکده افسری خلبانی نیروی هوائی ارتش جمهوری اسلامی ایران)

نام:
نام خانوادگی:
نام پدر:
تاریخ تولد: روز ماه سال
شماره شناسنامه:
محل تولد:
قد:
نوع دیپلم: معدل کل
روشن بودن وضع خدمت زیر پرچم. الف ـ داشتن برگ پایان خدمت ☐
ب ـ داشتن دفترچه آماده بخدمت ☐
پ ـ داشتن کارت معافیت غیر پزشکی ☐
ت ـ عدم احضار جهت خدمت زیر پرچم ☐
آدرس محل سکونت استان شهر خیابان
کوچه پلاك

جدول فوق از روی شناسنامه و مدرك تحصیلی و مطابق با واقعیت تنظیم گردیده و مسئولیت اشتباه بودن آن بعهده اینجانب می باشد.

م الف ۲۴۸۳۲

تاریخ امضاء داوطلب

بسمه تعالی
جمهوری اسلامی ایران

نوبت اول و نوبت دوم

آگهیهای خرید و تملک اراضی شهری و رأی کمیسیون ماده ۱۲ قانون اراضی شهری بنیاد مسکن انقلاب اسلامی استان تهران با استفاده از ماده ۹ قانون اراضی شهری محدوده کروکی ذیل این آگهی که بموجب نامه اداره ثبت اسناد املاک شهرستان تهران نام آخرین مالک یا مالکین و مشخصات ثبتی آن بشرح زیر است قصد تملک دارد.

۱ـ پروژه ۴۲۲ پرونده ۳۲۵۱/ک ۶۳/۲/۱۶ پلاک شماره ۴۴۸۰ اصلی فرعی از ۴۴۸۰ اصلی بخش ۷ تهران متعلق به بنام وزارت دربارشاهنشاهی سابق

۲ـ پروژه ۵۱۷ پرونده ۵۸۱۱/ک ۶۳/۹/۱۰ پلاک شماره قطعه ۲۸۵ مکرر تفکیکی ۵۴ فرعی از ۴۴۷۶ اصلی بخش ۷ تهران متعلق به شرکت عمران وثوق

۳ـ پروژه ۴۲۶ پرونده ۶۵۷۴/ک ۶۳/۱۲/۱۳ پلاک شماره ۱۷۱۹ الی ۱۷۲۳ و ۱۷۰۷ الی ۱۷۰۹ و ۱۷۴۵ و ۱۷۴۶ و ۱۷۳۳ الی ۱۷۳۶ فرعی از ۴۴۷۶ اصلی بخش ۷ تهران متعلق به شرکت آپارتمان سازی عمران شرق

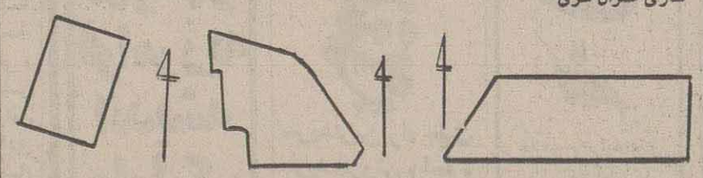

پروژه ۴۲۲ — سه راه تهرانپارس — مساحت حدوداً ۶۱۳۲۲/۵ مترمربع
پروژه ۴۲۶ — قطعه ۷ نیروی هوائی ـ اباذر — مساحت حدوداً ۴۴۴۰۵/۷۳ مترمربع
پروژه ۵۱۷ — تهران نو — مساحت حدوداً ۴۵۰ مترمربع

لذا بدینوسیله در دونوبت بفاصله ده روز باطلاع مالک یا مالکین و صاحبان سایر حقوقی قانونی پلاکهای یادشده و دارندگان گواهی مهلت عمران یا پروانه ساختمانی معتبر در محدوده مذکور میرساند که حداکثر ظرف مهلت ۱۵ روز از تاریخ انتشار آخرین آگهی باهمراه داشتن اسناد و مدارک مالکیت مربوطه جهت واگذاری اراضی ملکی خود باین بنیاد واقع در تهران خیابان ولی عصر ـ کوچه علوی پلاک ۲۷ مراجعه نمائید.

درصورت عدم مراجعه در مهلت مذکور طبق تبصره ۲ ماده قانون اراضی شهری سند انتقال به قائم مقامی مالک یا مالکین امضاء خواهد شد. ضمناً کمیسیون ماده ۱۲ قانون اراضی شهری پلاکهای مذکور را بابر تشخیص داده است رأی مذکور ظرف ده روز از تاریخ انتشار این آگهی در دادگاه محل وقوع ملک قابل اعتراض میباشد در صورت عدم اعتراض در مهلت مذکور رأی صادره قطعی است./م

تاریخ انتشار نوبت اول
تاریخ انتشار نوبت دوم
م الف ۲۴۲۲۷

بنیاد مسکن انقلاب اسلامی استان تهران

بسمه تعالی

آگهی مناقصه لکه گیری و ترمیم محلهای حفاری شده خیابانهای تهران

شهرداری تهران در نظر دارد دو پروژه با مشخصات زیر بصورت جداگانه به مناقصه بگذارد.

موضوع قرارداد: مرمت و ترمیم محلهای حفاری شده بوسیله سازمانهای خدماتی
محل اجرای قرارداد: خیابانهای محدوده مناطق ۲۰ و ۱۴ شهرداری تهران
مبلغ قرار داد: مبلغ هر پروژه ۷۰/۰۰۰/۰۰۰ ریال براساس فهرست بهاء پایه سال ۱۳۶۴ راه و باند فرودگاه و زیرسازی راه آهن و ۲۴ درصد هزینه بالاسری و ۵۰٪ ضریب اضافه ردیف بهاء حمل در روز و ۲۰٪ ضریب سختی به کلیه فصول مربوط به عملیات لکه گیری برآورد شده است.
مدت قرارداد: ۸ ماه شمسی

از کلیه شرکتهای پیمانکاری داوطلب شرکت در مناقصات فوق که حائز شرایط آئین نامه مصوب ۶۰/۲/۳۰ هیئت وزیران میباشد تقاضا میشود حداکثر ظرف مدت ۷ روز اداری از تاریخ نشر این آگهی جهت دریافت فرم بقسمت قراردادهای اداره کل بزرگراههای شهرداری واقع در خیابان ایرانشهر مراجعه نمایند.

م الف ۴۵۱۰۶

شهرداری تهران

«بنام خدا»

آگهی ابلاغ برگ دعوت هیئت حل اختلاف

در اجرای مادهٔ ۳۰۱ قانون مالیاتهای مستقیم برگ دعوت هیئت حل اختلاف مودیان مشروح زیر ابلاغ میگردد.

نام ونام خانوادگی	سال عملکرد	نوع شغل	مبلغ مورد مطالبه	تاریخ وساعت حضور در هیئت
عزیزاله داوودی پورقربانی نژاد	۱۳۵۸	واسطه املاک	۲۳۴۰۰	۱۳۶۴/۱۱/۶ ۸½صبح
محمدخانلرخانی	۱۳۵۸	واسطه املاک	۲۳۴۰۰	۱۳۶۴/۱۱/۶ ۸½صبح
محمدخانلرخانی	۱۳۵۹	واسطه املاک	۶۵۲۵	۱۳۶۴/۱۱/۶ ۸½صبح

خواهشمند است در تاریخ فوق به نشانی خیابان ناصرخسرو ـ بال اول ـ طبقه سوم اتاق امورکمیسیونهای مالیاتهای مرکز تهران مراجعه فرمائید.

م الف ۲۵۰۶۴

عبدالرسول کوشافر ممیز حوزه مالیاتی ۸۳۲تهران

بسمه تعالی

در اجرای ماده ۳۰۱ قانون مالیاتهای مستقیم بدینوسیله اوراق برگ مالیات قطعی بشرح زیر به لحاظ عدم اطلاع از نشانی مودیان ابلاغ میگردد.

ردیف	کلاسه	نام نام خانوادگی	موضوع	منبع درآمد	عملکردسال	اصل مالیات	سهم شهرداری	جریمه	جمع کل بدهی بریال
۱	۷۴سرقفلی	آقای رسول حاج کریمی	برگ قطعی	حق واگذاری	۱۳۶۰	۱۴۷۰۰۰	-	۲۹۴۰۰	۱۷۶۴۰۰ ریال
۲	۲۴۹	ولی اله طاهرخانی	برگ قطعی	حق العملکاری	۱۳۵۲	۲۴۷۵۰	۴۹۵۰	۴۹۵۲	۳۴۶۵۲
۳	۲۴۹	ولی اله طاهرخانی	برگ قطعی	حق العملکاری	۱۳۵۳	۳۱۵۳۰	۶۲۵۵	۶۳۰۸	۴۴۰۹۳
۴	۲۴۹	ولی اله طاهرخانی	برگ قطعی	حق العملکاری	۱۳۵۴	۳۸۰۱۰	۷۳۳۵	۷۶۰۴	۵۲۹۴۹
۵	۲۴۹	ولی اله طاهرخانی	برگ قطعی	حق العملکاری	۱۳۵۵	۳۸۰۱۰	۷۳۳۵	۷۶۰۴	۵۲۹۴۹
۶	۲۴۹	ولی اله طاهرخانی	برگ قطعی	حق العملکاری	۱۳۵۶	۱۲۱۲۰۰	۲۱۷۸۰		۱۴۲۹۸۰
۷	۲۴۹	ولی اله طاهرخانی	برگ قطعی	حق العملکاری	۱۳۵۷	۱۲۷۲۰۰	۲۲۶۸۰		۱۴۹۸۸۰
۸	۲۴۹	ولی اله طاهرخانی	برگ قطعی	حق العملکاری	۱۳۵۸	۱۸۹۸۴۰	۳۱۲۳۰		۲۲۱۰۷۰

م الف ۲۵۰۶۳

مجید نیکچه ممیز حوزه مالیاتی ۸۶۳

«بسمه تعالی»

اطلاعیه «نوبت اول»

مالک یا مالکین مجتمع نیمه تمام واقع در استان مازندران ـ شهرستان نکا ـ خیابان انقلاب ـ روبروی دفتر حزب جمهوری اسلامی، دراجرای قانون تکمیل و نحوه استفاده شهرکها و مجتمعهای ساختمانی نیمه تمام متوقف مصوب مورخ ۱۳۶۱/۱/۲۴ مجلس شورای اسلامی، لازم است از تاریخ ۱۳۶۴/۱۰/۱۹ لغایت ۱۳۶۴/۱۲/۱۹ با دردست داشتن اصل و فتوکپی شناسنامه و پروانه ساختمان و اسناد مالکیت به ادرس:

خیابان ولیعصر ـ بالاتر از میدان ونک ـ خیابان شهید خدامی (بیژن سابق) خیابان تک شمالی ـ ساختمان شماره ۲ سازمان زمین شهری طبقه اول دفتر مجتمعهای نیمه تمام مراجعه نمائید.

م الف ۲۴۹۸۸

اطلاعیه

بمنظور تحقق اصل ۴۹ قانون اساسی جمهوری اسلامی ایران هیئت فرعی اجرائی اصل ۴۹ جهت پاسخگوئی بوضع مشمولان این قانون در سازمان منطقه‌ای بهداری استان آذربایجانغربی تشکیل و عملا شروع بکار نموده است بدینوسیله با اعلام اسامی روسای سابق بهداری و مدیران کل و مجریان طرحهای عمرانی این سازمان از سال ۴۲ تا پیروزی انقلاب اسلامی تقاضا میشود چنانچه افرادی در مورد آنان اطلاعاتی دارند مراتب را طی نامه‌ای به نشانی ارومیه. خیابان شهید چمران. سازمان منطقه‌ای بهداری استان آذربایجانغربی. هیئت فرعی اجرائی اصل ۴۹ قانون اساسی ارسال و یا دستی تحویل ورسید اخذ نمایند.

۱ـ آقای دکتر ضیاءالدین ناصرامینی	مدیرکل سابق بهداری استان
۲ـ آقای احمدخسروشاهی	مدیرکل سابق بهداری استان
۳ـ آقای غلامعلی لیلی آبادی	مدیرکل سابق بهداری استان
۴ـ آقای جعفر ناصرامینی	مدیرکل سابق بهداری استان
۵ـ آقای علی امیرفرزانه	مدیر کل سابق بهداری استان
۶ـ آقای جمشید جم	مدیرعامل هلال احمراستان
۷ـ آقای مهندس غلامرضا ساوجی	رئیس سابق اداره بهداشت محیط استان
۸ـ آقای دکتر صالح ثاقب	مدیرکل وقت بهداری استان

محمد کریمی (کیومرث) ۲۵ ساله از خرداد ماه ۶۴ از منزل خارج و تاکنون مراجعت نکرده کسانیکه از نامبرده اطلاعی دارند به آدرس باختران تلفن ۳۳۷۹۱ تماس حاصل و فامیلی را از نگرانی نجات دهند.

نیازمندیهای اطلاعات

تلفنی آگهی میپذیرد

۳۱۱۰۷۱
الی ۸۳

آگهی احضار

به حسین اسدی فرزند اسداله مجهول المکان متهم به انجام عمل خلاف عفت عمومی درپرونده ۶۲/۱۸۳۵۶ک تبریز ابلاغ مینماید که وقت دادرسی غیابی ساعت ۸/۵ صبح چهارشنبه ۶۵/۱/۲۰ تعیین شده است درصورت عدم حضور مبادرت بصدور رای غیابی خواهد شد.

۲۷۵۱ /م الف

مکم شرع و رئیس دادگاه شعبه ۱۸ کیفری یک تبریز محمد آصفی

آگهی مناقصه

بیمارستان بوعلی نظافت کلیه قسمتهای اداری و درمانی خود را بمدت یکسال از طریق مناقصه واگذار مینماید

داوطلبان میتوانند حداکثر تا تاریخ ۶۴/۱۰/۲۲ از محل بازدید و شرایط مناقصه و مشخصات عمومی مربوطه را اخذ و تکمیل و به امور اداری بیمارستان تحویل نمایند.

م الف ۲۵۰۶۶

بیمارستان بوعلی

راهنمای شماره‌ای نیازمندیهای اطلاعات

ساعت کار نیازمندیهای اطلاعات ۷/۳۰ الی ۱۴/۳۰

قبول آگهی تلفنی ۷/۳۰ الی ۱۸
پنجشنبه‌ها : ۷/۳۰ الی ۱۳/۳۰

هزینه آگهی معمولی سطری ۳۰۰ ریال و حروف بزرگتر، کادری و کلیشه سطری ۴۰۰ ریال. بالای صفحات پکتونی سطری ۵۰۰ ریال

	خرید و فروش انحصارات نمایندگی		
۱۰	فروش لوازم	۲۲	فروش خودرو سیکلت
۲۳	خرید لوازم	۲۳	خرید اتومبیل
۲۴	نمایشگاه و فروشگاه مبل	۲۴	نمایشگاه اتومبیل
۲۵	تعمیر و رویه کوبی مبل	۲۵	معاوضه اتومبیل
۲۶	تعمیر تلویزیون	۲۶	آژانس کرایه اتومبیل
۲۷	شب آتش	۲۷	مورد نیاز خرید اتومبیل سنتا
۲۸	تعمیر لباسشوئی	۲۸	برای اتومبیل سنتا
۲۹	تعمیر یخچال و فریزر	۲۹	پارکینگ شهر و شهرستان
۳۰	تعمیر ماشین تحریر و پیوتر	۳۰	جوشکاری کرایه
۳۱	تعمیر کفپوش		
۳۲	تعمیر آسانسور		ایجاد کار و تلاش
۳۳	تعمیر کولر	۴۱	استخدام
۳۴	تعمیر آشپزخانه	۴۲	جویای کار
۳۵	تعمیر کامپیوتر	۴۳	شریک
۳۶	تعمیر شوفاژ	۴۴	انجام حسابرسی و حسابداری
۳۷	تولید کشی کاز	۴۵	ترجمه مدارک
۳۸	تعمیر لوازم برقی		آموزش فرهنگی
۳۹	خدمات برقی	۵۱	تدریس خصوصی
۴۰	تعمیر آنتن	۵۲	کلاس و درس
۴۱	تعمیر یخچال و سردخانه	۵۳	آموزش نقاشی
۴۲	تعمیر پکیج		اتومبیل
۴۳	تعمیر شوفاژ	۶۱	خودرو
۴۴	تولید کشی گاز		
۴۵	تعمیر لوازم برقی		
۴۶	خدمات برقی		
۴۷	تعمیر آنتن		
۴۸	تعمیر یخچال و سردخانه		
۴۹	تعمیر ماشین تحریر و پیوتر		
۵۰	تعمیر کفپوش		
۵۱	تعمیر آسانسور		
۵۲	تعمیر کولر		
۵۳	تعمیر آشپزخانه		
۵۴	تعمیر کامپیوتر		
۵۵	تعمیر شوفاژ		
۵۶	تولید کشی گاز		
۵۷	تعمیر لوازم برقی		
۵۸	خدمات برقی		
۵۹	تعمیر آنتن		
۶۰	تعمیر یخچال و سردخانه		
۸۹	ویلا خریداریم		
۹۰	زمین خریداریم		
۹۱	مغازه خریداریم		
۹۲	بنگاه و معاملات املاک		
	خدمات ساختمانی		
۱۰۱	ساختمان سازی		
۱۰۲	تعمیرات ساختمان		
۱۰۳	پوشش ساختمان		
۱۰۴	نقشه کشی ساختمان		
۱۰۵	داربست		
۱۰۶	تزئینات و دکوراسیون		
۱۰۷	لوله بازکنی و تخلیه چاه		
	تلفن و تلگس		
۱۱۱	معاملات تلفن و تلگس		
۱۱۲	فروش تلفن		
۱۱۳	خرید تلفن		
۱۱۴	تعمیر تلفن و تلگس		
	خدمات عمومی		
۱۲۱	پانسیون میدیریم		
۱۲۲	پانسیون میخوایم		
۱۲۳	مهد کودک		
۱۲۴	کیشدار		
۱۲۵	پیدا شده		
	ماشین آلات صنعتی و ساختمانی		
۱۳۱	ماشین آلات فروش		
۱۳۲	ماشین آلات خرید		
۱۳۳	ماشین آلات کرایه		
۱۳۴	مورد نیاز کرایه ماشین آلات		
۱۳۵	آگهی های گوناگون		
	املاک و مستغلات		
۱۰۱	آپارتمان فروش		
۱۰۲	خانه فروشی		
۱۰۳	ویلا فروشی		
۱۰۴	زمین فروشی		
۱۰۵	باغ فروشی		
۱۰۶	تجاری و مغازه فروشی		
۱۰۷	فروش سرقفلی مغازه		
۱۰۸	فروش سرقفلی زیر زمین		
۱۰۹	فروش سرقفلی انبار		
۱۱۰	اجاره آپارتمان		
۱۱۱	اجاره خانه		
۱۱۲	اجاره ویلا		
۱۱۳	اجاره مغازه		
۱۱۴	اجاره زیر زمین		
۱۱۵	اجاره کارگاه و انبار		
۱۱۶	معاوضه ملک		
۱۱۷	رهن		
۱۱۸	مورد نیاز اجاره آپارتمان		
۱۱۹	مورد نیاز اجاره خانه		
۱۲۰	مورد نیاز خرید ویلا		
۱۲۱	مورد نیاز اجاره اتاق		
۱۲۲	مورد نیاز اجاره مغازه		
۱۲۳	مورد نیاز اجاره زیر زمین		
۱۲۴	مورد نیاز اجاره کارگاه و انبار		
۱۲۵	مورد نیاز رهن		
۱۲۶	آپارتمان خریداریم		
۱۲۷	خانه خریداریم		

افتتاحیه

مبلمان دیزاین ۲۰۰۰

با طرحهای جدید شامل: مبلمان، سرویس نهارخوری و دکوراسیون داخلی

از شما جهت بازدید از سالنهای متنوع دعوت مینماید

میدان دکتر فاطمی تلفن ۲-۶۲۵۷۴۱

کلوپ تندرستی هتل بزرگ تهران

شامل حمام بخار - سونای خشک - سالن ورزش - ماساژ سوئدی با پارکینگ اختصاصی افتتاح شد

نشانی خیابان ولیعصر نبش خیابان استاد مطهری تلفن ۶۲۹۶۱۰ - ۶۲۳۳۸۳

جراح فرش فروشگاه تحفه

انواع فرشهای مرغوب ایرانی

زمان: پنجشنبه ۶۴/۱۰/۱۹
ساعت: ۲/۳۰ الی ۶/۳۰

مکان: خیابان فردوسی نبش منوچهری

ودیعه ۵۰۰۰۰ ریال

۸۳۶۸۳۱-۲

فاتکو

مبل تختخوابشو

گالری فاتکو خیابان ولیعصر روبروی پارک ساعی پلاک ۱۱۰۲ طبقه دوم ۶۸۱۰۱۵

فرش شایسته

خرید ارقالی و قالیچه کهنه و نو ۶۶۶۲۳۰

کلیه لوازم منزل شما را خریداریم ۸۶۴۷۶۲
آ-۳۷۵۷۱

خرید فریزر لباسشوئی جارو ۳۶۶۷۴۳
آ-۳۵۷۳۹

لوازم منزل خریداریم ۳۵۲۵۹۴
آ-۱۱۱۰۴

بهترین خریدار تلویزیون رنگی و دوربین ویدیو ۳۶۰۹۳۴

لباسشوئی خراب و سالم در محل خریداریم تلفن ۶۳۰۷۰۵
آ-۳۹۲۹۱

فروش و خرید دوربین سونی ویدئو و تلویزیون ۸۵۰۰۷۰

خرید فروش اجاره بازیهای کامپیوتری تلفن ۲۳۳۴۴۶
آ-۳۷۵۷۲

نقره قالی قالیچه و گلیم قدیمی خریداریم. ۳۸۵۲۲۳۵
آ-۳۷۵۸۲

فرش شیرزاد ۷۸۵۴۲۳ خرید فروش معاوضه حتی جمعه‌ها
آ-۳۸۵۹۱

قالیشوئی شریف اوغلو تبریزی

سرویس دهی آنلاین تهران
رفوگری دارکشی رنگرزی
ارزان - سریع
۶۳۷۶۵۶

دفتر خدماتی حقیقت
نصب و راه اندازی انواع موتورهای دیزل و ژنراتور کارخانجات و کارهای تأسیساتی ۷۹۵۱۸۶
آ-۳۷۶۳۲

۱۶ شستشوی مبل و موکت

قالیشوئی
۶۶۱۲۲۰۰

کلین چشمه
خشکشوئی موکت - مبل - فرش - پارکت ۵۹۲۸۶۲ و ۸۹۸۴۶۱

خشکشوئی مبل موکت نظافت و پارکت ۶۳۹۱۵۱-۲۲۱۳۰۲

پاک برف ۷۶۱۶۹۹
خشکسوئی موکت مبلمان فرش
آ-۳۸۶۱۰

حتی جمعه‌ها موکت ۸۵۷۳۶۲ مبلمان ۸۶۶۶۸۳

دوراکلین سرویس
۲۵ سال تجربه علمی و عملی در خشکشوئی مبلمان موکت فرش در محل گرانقدر مطمئن تر
تلفن ۸۴۵۶۸۳
۸۴۸۳۹۶ - ۸۴۸۳۹۵

پارکت تعمیر و لاک سنگسابی واکس پولیش ۸۵۵۸۴۹ و ۷۵۰۲۱۷
آ-۳۸۰۵۲

۱۷ قالیشوئی

قالیشوئی رفوگری سهراب ۳۴۲۷۹۹

قالیشوئی آرتمز ۹۴۱۵۰۵-۰۹۲۱۷۷۴

قالیشوئی ابوفالی شمارا آشنا و گرمید هد
۵۵۰۸۴۴-۵۵۴۳۱۵
۶۵۷۷۴۸

قالیشوئی پیوک
تحویل ۲۴ ساعته
رنگبرداری و رفوگری
۷۷۱۱۸-۵۵۱۳۶۰
۵۲۰۹۴۷-۵۹۱۹۸۶۰

قالیشوئی تهران پارس
۷۸۷۱۵۱
۷۹۰۲۱۲

قالیشوئی نائین
۷۲ ساعته با رنگ ثابت
۲۷۹۴۸۹ و ۵۴۶۲۲۷ کرج
۲۷۶۱۷ و ۲۹۳۲

قالیشوئی رفوگری طاهر ۵۵۱۶۵۹ ۵۵۵۰۱۶

قالیشوئی صابر
بادستگاه اتوماتیک وبااصول اسلامی کر داده می شود
۳۵۲۳۶۸-۵۵۱۹۶۵

قالیشوئی شربت اوغلی ۵۵۹۲۶۴ ۵۵۱۷۹۱

قالیشوئی رفوگری نمونه باکر اسلامی ۵۵۵۲۱۲

قالیشوئی رفوگری عباس آباد ۸۶۵۱۹۷ ۵۵۵۰۱۶

۲۱ فروش اتومبیل
شورلت ایران مدل ۲۸۰۰ ساخت ۱۳۵۳ بفروش میرسد ۵۴۱۶۸۷

بیوک بی ۲ مدل ۵۷ فنی یک بی نهایت لوکس فروشی ۷۹۸۱۸۵
آ-۳۹۲۸۹

مینی بوس ماکروس مدل ۶۸ به بالاترین پیشنهاد فروشی تلفن ۹۸۰۷۰۵
آ-۳۹۲۸۸

شورلت ۲۵۰۰ دروضعیت عالی ۸۶۳۶۴۵
آ-۳۹۲۸۶

اکازیون
پژو ۳۰۵ مدل ۷۹ در شرایط عالی بعلت مسافرت فروشی ۲۳۸۲۴۵ بعداز ظهر ۶ به بعد
آ-۱۱۷۰۶

مزدا ۱۰۰۰ فروشی تلفن ۲۳۶۵۵۸-۲۳۷۵۶۶
آ-۱۱۷۰۲

بی ام و ۳۰۰۰ مدل ۷۵ فروشی تلفن ۸۶۴۷۷۵
آ-۳۹۲۹۹

بیوک بی یك مدل ۵۶ فروشی ۷۹۶۱۵۹
آ-۳۹۳۰۴

بی ام و ۵۱۸ مدل ۷۸ بفروش میرسد تلفن ۷۳۷۴۱۷
آ-۳۹۳۰۱

بی ام و ۵۱۸ مدل ۷۸ انگوری متالیك نمره اصفهان ۱۱ فروشی ۲۴۷۶۶۴
آ-۳۹۳۰۰۰

بیکان دولوکس ۵۹ فروشی ۸۶۵۳۳۰
آ-۱۱۶۵۷

خرید موتور
خریدار دوچرخه وموتور سیکلت ۲۳۴۸۰۳

بهترین خریدار موتور در محل تلفن ۵۴۷۱۲۰
آ-۳۸۷۵۲

۲۳ خرید اتومبیل
خرید پیکان- رنو- وانت لندرور ونیسان مزدا ۶۳و۶۴ ۷۶۲۸۹۱ و ۷۶۶۰۵۲

امتیاز و مرجوعی خریداریم ۹۲۴۷۱۵

انواع اتومبیل ۶۳ و ۶۴ در محل خریداریم ۹۵۰۹۸۹

پیکان رنو وانت صفر کیلومتر خریداریم ۷۵۶۳۳۸-۷۶۵۲۳۸

توجه توجه توجه
پیکان ورنو ووانت ۶۳ و ۶۴ شمارا خریداریم ۳۹۱۶۷۶-۳۱۸۸۸۵

پیکان تصادفی خریداریم درمحل تلفن ۳۸۵۴۸۴۲

پیکان رنو لندرور
نیسان مزدا خریداریم ۶۷۶۶۹۹

رنو پیکان لندرور توسن نیسان ومزدا جیپ آهو خریداریم ۹۷۳۴۳۱

۲۶ آژانس کرایه اتومبیل
ترانسپورت تهران
اتوبوس مینی بوس دربست
۷۶۶۷۳-۷۵۱۸۳۶
تاکسی سرویس بل کد ۴۹ شبانه روزی تلفن ۹۷۳۷۶۹
آ-۳۹۳۱۵

اتو آذر کد ۲۰ تلفن ۳۵۵۸۳۹
آ-۳۹۳۰۳

آریاتور
اتوبوس و مینی بوس دربست ۹۳۵۴۲۲
آژانس توریران
برای مسافرتهای بین شهری و مراسم عروسی و تشریفات شبانه روز درخدمت شماست ۸۳۸۶۱۳-۸۲۴۰۳۳

تاکسی سرویس
جیحون
شبانه روزی درخدمت شماست ۹۶۵۴۱۲
آ-۳۷۴۱۶

تاکسی سرویس ۸۰ تلفن ۷۵۵۹۹۸

۲۹ باركش شهروشهرستان
توسن بار ۹۲۰۱۱۱
بیمه وبسته بندی کالا
۲۰ درصد تخفیف مخصوص کارمندان دولت وینروهای مسلح

نیروبار ۳۳۸۸۹۹ ۳۴۸۸۹۹

روزبار
(اوروات بار سابق)
۸۴۹۹۰۳ ۸۵۴۸۳۸
شهر و شهرستان

۴۱ استخدام
بیمارستان مجیدی
مسئول آزمایشگاه رادیولوژی، داروخانه و نرس اطاق عمل نیازمندیم ۶۵۶۳۷۹

بانوئی با ضامن جهت امور منزل و آشپزی ۶۶۱۸۸۷
آ-۳۹۲۴۷

گلدوزبار اتو با چرخ مورد نیاز است ۶۴۴۴۱۸
آ-۳۹۲۷۵

به دو نفر جوشکار برق وشوفاژکار نیازمندیم تلفن ۷۸۴۶۹۴
آ-۳۹۲۵۱

بچند نفر وردست خانم نیازمندیم تلفن ۶۴۹۲۲۴

به خانمی بصورت نیمه یا تمام وقت جهت مراقبت و پرستاری نیازمندیم ۲۴۰۲۸۷
آ-۳۹۱۲۱

پیك نفر دوشیزه وردست برای آرایشگاه زنانه نیازمندیم تلفن ۶۶۲۶۴۰
آ-۳۹۳۰۷

تعدادی کارت پخش کن نیازمندیم ولیعصر بالاتر از میدان منیریه پلاک ۶۳۶ کاریران
آ-۳۹۲۸۰

بیك فروشنده خانم جهت گلفروشی نیازمندیم
بالاتر از میدان ونك خیابان بیژن هتل هما [شرایتون سابق]
آ-۳۹۲۸۵

شرکت ایمنی فایر
به تعدادی ویزیتور با پورسانت عالی نیازمند است ۳۴۹۱۴۱ ساعت ۲ به بعد
آ-۱۱۶۹۵

مهندس مترو با سابقه جهت نوشتن صورت وضعیت
۲۹۵۸۲۳
آ-۳۹۲۸۲

۴۳ شریک
قبول شریك
واگذاری ۵۰٪ سهام یك واحد تولیدی
دفترچه تحریر مدارس در بهترین نقطه گیلان ۸۲۰۹۳۴
۱۰-۵ محمدی بعداز ظهر
آشریك یا سرمایه گذار تولیدی فروشگاه و کارهای ساختمانی ۶۸۱۲۳۱ و ۶۸۱۵۸۶ و ۶۲۰۰۲۲
آ-۳۷۵۷۲
شریك یا سرمایه گذار جهت صادرات بادرآمد کافی مورد نیاز است ۷۵۱۷۷۸

۵۱ تدریس خصوصی
تدریس فرانسه توسط تحصیل کرده فرانسه تلفن ۲۳۳۲۸۷
آ-۳۸۶۲۲

تدریس با تضمین قبولی
ریاضیات فیزیک ۶۲۵۵۴۱

آلمانی خصوصی ۹۷۴۲۱۰
آ-۳۷۷۰۲

دروس ابتدائی و راهنمائی توسط دبیران خانم ۷۶۵۲۴۰
آ-۳۸۷۱۴

فقط شمال شهر
کلیه دروس دبیرستان و راهنمائی صبحها ۲۶۵۸۵۲
آ-۳۵۹۹۱

توسط خانم یا آقا
ریاضی فیزیك شیمی عربی ۲۸۹۰۴۸
آ-۳۸۵۷۲

کلاس دوخت
باساده ترین متد ۳۸۵۳۷۰۹
آ-۳۹۳۱۸

تدریس خصوصی
اسپانیولی تلفن ۹۳۲۰۰۸
آ-۳۹۲۹۵

کلاس شیرینی پزی
اقساط هنرجو میپذیرد ۶۳۱۹۷۱
آ-۳۷۸۱۶

تضمینی ۱۰۰٪
ابتدائی راهنمائی دبیرستان هنرستان با ارائه جزوه ۷۳۳۵۵۱

شهریه بعد از قبولی
کنکور و کلیه دروس گالیله ۷۹۵۹۶۸-۷۹۱۴۱۹

۵۲ کلاس درس
آموزشگاه خیاطی رودکی ۹۶۴۳۱۵
بهروز پریستو تعلیم شعبده بازی در ۵ دقیقه ۳۸۵۳۳۸۳

با ارزانترین شهریه
ماشین نویسی فارسی و لاتین آموزشگاه وحید ۳۱۸۹۱۰
آ-۳۹۲۵۳

۵۳ آموزش نقاشی
تعلیم طراحی نقاشی
تابلو آینه‌ای ۶۴۳۱۳۲
آ-۳۸۶۳۲

هنرسرای نگاران
نقاشی خط ریز و درشت ۸۹۳۵۰۰
آ-۳۹۳۰۶

۵۶ آموزش خیاطی و گلدوزی
آموزشگاه خیاطی زاگرس
هنرجو میپذیرد گیشا ۶۳۸۳۷۹

خیاطی طراحی نقاشی و انگلیسی برای بزرگسالان و خردسالان ۴۵۷۴۶۱۶ و ۶۶۷۳۲۴

۵۸ آموزش هنرصوت
آموزشگاه هنری چنگ
با همکاری حسین تهرانی دکتر شریعتی نبش سه راه زندان کانون هنری چنگ
آ-۳۰۷۱۱

مرکز هنری تاریین یان
آموزش متنوع کلاسیک خصوصا خود آموزهای تاریین یان فروشی حافظ پس مترین کالج ۶۷۲۳۵۴

۶۱ آپارتمان فروشی
۲ دستگاه آپارتمان مسکونی و تجاری دارای تلفن مستقل شوفاژ روشن واقع درخیابان آزادی نرسیده به دانشگاه صنعتی بعلت مسافرت فوری فروشی تلفن ۹۸۲۰۱۶-۲۷۰۰۸

آپارتمان لوکس نوساز مهندسی ۳ خوابه در تهرانپارس ۲۴۵۹۴۳ - ۲۶۹۶۷۸

آپارتمان فروشی
رودکی مرتضوی روبروی درمانگاه سلسبیل دو خوابه ۱۲۰ متر تراس شوفاژ و تلفن ۹۵۵۰۵۱

یکدستگاه آپارتمان با آب و برق و تلفن و گاز در منطقه نازی آباد بفروش میرسد تلفن ۴۵۵۶۰۷۳
آ-۴۶۸۵

۶۵ باغ فروشی
اکازیون
باغی به مساحت ۵۵۰۰ متر واقع در کیلومتر ۶۰ جاده دماوند با دراطاق فروشی تلفن ۳۵۸۰۴۸ از ساعت ۸ صبح الی ۶ بعدازظهر
آ-۴۶۹۲

۶۶ باغچه فروشی
باغچه‌ای بمساحت ۹۵۰ متر قابل تفکیك به قطعه کوچکتر و مناسب جهت احداث چند ویلا در نوشهر داخل شهر فروشی یا معاوضه با آپارتمان در تهران تلفن ۷۰۹۰۱۲

۶۷ فروش و سرقفلی مغازه
رادیولوژی مرکزی ساوه در شهر ساوه بفروش میرسد تلفن ۹۳۷۹۹۰
۸/۵ تا ۱۰ شب
آ-۳۸۷۹۲

مطب
دندانپزشکی
آماده با ملك و تلفن خیابان وزراء سابق تلفن ۹۷۰۰۷۷
آ-۳۹۲۴۹

فروش بوتیك
میرداماد
میدان محسنی
پاساژ محسن
بوتیك نوری
آ-۳۹۲۵۲

اکازیون
واگذاری سرقفلی یك نمایشگاه بزرگ برای جواهر و غیره با ۳ اطاق بزرگ اضافی و سرویس کامل با سیستم امنیتی و دوربین تلویزیون مداربسته و گاوصندوق و پرده و ویترین، میز و صندلی، تلفن سانترال در کریمخان زند تلفن ۸۹۲۹۷۶

فروش سرقفلی مغازه با جواز لوله کشی تلفن ۷۹۱۹۶۵
آ-۳۹۲۹۳

۷۰ اجاره آپارتمان
آپارتمان ۳ خوابه
بمساحت ۲۰۰ متر با سرویس کامل و تلفن اجاره داده میشود جمال آباد نیاوران تلفن ۲۸۵۵۶۳

یك اطاق ۵۰ متری از یك دفتر اجاره با ودیعه واقع در خیابان سهروردی ۸۵۶۲۱۸-۸۵۳۹۹۵

مطب
در مجتمع پزشکی بجز متخصص زنانه، پوست، دندانپزشك واگذار میشود از ۳ الی ۷ بعدازظهر ۶۵۲۷۰۰

نظام آباد ۱۲۵ متر ۱۸۰ بنا ۱/۳۰۰ مقطوع ۷۳۶۵۴۲
آ-۱۱۷۰۸

یکباب ساختمان نوساز ۳ طبقه واقع در خیابان کارگر جنوبی بطور یکجا یا جداگانه بفروش میرسد تلفن ۵۴۱۳۰۰
آ-۳۹۳۱۰

آکازیون
خانه، فروشی، دو طبقه به مساحت ۱۰۰۰ متر با تلفن وحیدیه میدان تسلیحات ۷۳۷۹۰۸
آ-۳۹۳۰۵

خانه‌ای در حسن آباد قلهك ۲۰۰ متر زمین ۲۸۰ متر بنا و طبقه هر طبقه مستقل با آب و برق و گاز و شوفاژ و تلفن بفروش میرسد تلفن ۲۶۹۰۴۹ ساعت ۱۸ تا ۲۲
آ-۱۱۷۰۱

ارزان
منزلی ۱۲۰ متر ۲/۵ طبقه با فیش ۱۱ ساله تلفن و آب برق بقیمت مناسب آدرس: هلال احمر اول خیابان استخری دست چپ کوچه دانائی پلاك ۴ از ۹ صبح تا ۵
آ-۳۹۲۸۵

منزل کوچك در تهرانپارس ۷۸۶۸۷۴
آ-۳۹۲۵۰

خانه فروشی ۶۰ متر دارای دو اطاق و زیرزمین آشپزخانه و حمام مجهز آدرس خیابان شیوا (سرآسیاب دولاب) کوچه شیفته کوچه شهید درستکار پلاك ۱۸
آ-۴۷۰۰

منزلی قدیمی ساز بسیار تمیز حوالی امیریه انتهای شیبانی ۴۰۰ متر شمالی و جنوبی قیمت مناسب تماس ۹ صبح تا ۷ بعدازظهر ۳۵۲۷۲۱
آ-۳۹۲۵۷

خانه‌ای به مساحت ۴۵۰ متر با ۳۰۰ متر بنا واقع در شهرك کارمندان زنجان آماده فروش یا معاوضه با خانه یا آپارتمانی در تهران میباشد تهران ۸۹۱۶۸۷ از ساعت ۱۵ الی ۸ شب زنجان ۷۳۵۹ از ساعت ۳ تا ۸ شب
آ-۳۹۳۶۶

۶۳ ویلا فروشی
آفریقا (جردن سابق)
ویلائی ۳۳۰ متر زمین ۲۰۰ متر بنا ۳ خوابه شوفاژ کولر، گاز روشن فروشی
دفتر تلفن ۶۸۱۶۵۶
منزل ۶۳۴۳۳۰
آ-۳۹۱۱۳

تهرانپارس
فلکه چهارم وفادار شرقی یك ویلا ۴۸۰ متر زمین ۳۵۰ متر بنا زیبا لوکس نوساز
۸۵۶۲۱۸-۸۵۳۹۹۵

۶۲ خانه فروشی
منزلی واقع در انتهای شهرك پارس فروشی
تلفن ۶۶۴۵۹۳

سه راه شهرآرا
خانه شمالی ۱۵۰ متر زمین ۲۲۰ بنا ۹۷۷۲۴۸
آ ۳۹۲۳۲

تهیه مسکن میرآغاسی ۷۹۵۲۸۱
آ-۳۹۲۸۱

اژانسهای املاک مجاز تهران

تهران مسکن
مرکز هنرید فروش اجاره
در تمام نقاط
۶۶۸۳۸۳
۶۶۸۵۵۷
۶۶۵۷۳۷
خیابان ولی عصر اول کریمخان زند شماره ۲۵۰

۸۵۰
نهایت در:
خرید و فروش ملك
۸۴۲۶۸۰ - ۸۴۱۵۴۸
۸۵۰۴۶۴ - ۸۵۳۸۰۴

مسکن وزیری
تنها آژانس مجهز به کامپیوتر
۶۵۸۱۸۸
۶۵۰۸۵۲
۶۵۳۷۴۲

سریعترین راه جهت خرید و فروش و اجاره
۲۲۳۳۹۲ و ۲۲۶۰۱۳
۶۵۵۱۳۷ و ۶۲۲۳۷۴

مهرشهر فرامرزیه اندیشه مارلیک -کرج-
مرکز خرید و فروش باغات ویلا و غیره
بدیع الزمان ۸۴۵۴۶۸

فعالترین مرکز خرید فروش اجاره
۸۵۵۷۰۳
۸۵۰۹۶۹

مسکن

۸۳۸۶۹۹
۸۲۴۶۴۸

مسکن زیبا
میدان آفریقا
مجاز - با پروانه کسب
قابل اعتماد - قابل اعتماد
۶۲۸۴۸۴ - ۶۲۰۲۵۳

تهیه مسکن (اپیدرسانی)
۲۳۲۲۲۲-۲۳۳۸۳۸

۷۸ رهن

فوری
۳ دستگاه از آپارتمانی ۱ـ۲ و ۳ خوابه با سرویس کامل شوفاژ روشن رهن کامل داده می‌شود ۷۳۳۶۹۰

اکازیون
آپارتمان دوخوابه نوساز چهار واحدی مجهز درونک حوالی دانشگاه الزهرا برخیابان ۲۱ متری رهنی و فروشی ۲۳۸۲۴۵ بعدازظهر ۶ به بعد
آ ـ ۱۱۷۰۵

۷۹ مورد نیاز اجاره آپارتمان

مدیر عامل کمپانی
بین‌المللی نیازمند اجاره ۲۲۴۵۰۲

چندین خانواده پزشک به مسکن شما نیازمندند تلفن ۹۲۸۰۴۲

۲ و ۳ خوابه
درشمال شهر اجاره باودیعه نیازمندیم
۸۵۶۲۱۸ـ۸۵۳۹۹۵

۸۶ مورد نیاز رهن

چراخالی
به ما بسپارید با تضمین تخلیه
۸۵۶۲۱۸ـ۸۵۳۹۹۵
آ ـ ۳۸۱۷۳

۱۰۰ ایزولاسیون

ایزولاسیون
با مواد خارجی بی. ام.اس مقاوم سبک بدون برف روبی با تضمین کتبی
ایزوفست ۸۳۴۷۷۵

ایزولاسیون
بامواد های خارجی سبک ومقاوم بصورت سردوگرم عایق کاران بام باتضمین ۱۰ ساله
۵۹۲۳۱۱

۱۰۱ ساختمان سازی

نرده ـ حفاظ
بقیمت دولتی ۵۵۶۲۲۷

تولیدکننده تیرچه وبلوک اجرای سقف واسکلت بتونی تلفن ۸۴۲۵۹۵
آ ـ ۳۸۵۰۴

شرکت ساختمان کار
تعمیرات کلی و جزئی ساختمان شما را با تضمین میپذیرد ۳۹۲۴۰۳ ـ ۳۱۷۳۴۷
آ ـ ۳۷۱۳۰

آسفالت
قیرگونی باتضمین
۷۸۲۷۰۷

آسفالتکاری
قیرگونی باتضمین ارزان
۸۵۴۴۶۰

پوشش سقف باپشم شیشه
اسرع وقت سراسر ایران
۹۳۰۰۶۱ـ۹۳۵۳۸۵
۹۳۸۳۶۶ـ۹۳۰۰۶۲

آسفالتکاری
تلفن ۳۵۸۲۲۸ ناصری

انباری حفاظ کلخانه
وکلیه خدمات آهنگری
فوری ۳۵۵۹۱۴

وام اجرائی
برای خانه سازی و ساختمانهای کلنگی و مشارکت در ساخت ۸۳۶۷۷۸
آ ـ ۳۶۰۲۱

تأسیسات ساختمان
و پیمانکاری در اسرع وقت ۶۳۵۰۹۹

سبکترین
پوکه معدنی
جهت تهیه انواع بلوک و بتون سبک مرغوب فوری ۸۳۶۸۹۰

پیمانکاری
ساختمان فراهانی
نوسازی کلی وجزئی ۳۳۸۰۶۴
آ ـ ۳۹۲۶۹

طرح فروش اجرا
سقف رابیتز
وکلیه کارهای ساختمانی ۷ تا ۴
تلفن ۷۸۱۶۶۳

دفترخانه سازی
مقاطعه کاری ساختمان و تعمیرات تلفن ۷۰۸۱۷۷
آ ـ ۳۸۴۷۸

خرپاپیچ و مهره‌ای
سقف سالن
سایبان انباری اطاقک سوئیت آماده (شرکت حدید) برای نصب
۶۲۶۹۶۹

ارزانتراز همه‌جا
اسکلت بتونی سقف ایتال ۷۵۳۳۸۵

قابل توجه شرکتهای ساختمانی و مهندسین مشاور
شرکت سنگ طلوع جهت تهیه سنگهای ساختمانی و کارهای منبت کاری و حکاکی و سنگ دست تراش بادبرومالون جهت پل سازی و نصب آنها با مرغوبترین جنس آماده همکاری میباشد
تلفن ۵۶۳۶۱۵
آ ـ ۳۸۷۵۶

سنگ کاری رولپلاک سنگسابی ۷۵۶۱۶۷
آ ـ ۳۷۲۷۵

ایزوگام
نماینده رسمی باتضمین
۹۲۰۴۳۵

۱۰۴ نقشه کشی ساختمان

نقشه طرح اجرا فوری ۶۴۴۸۹۰

طرح محاسبه واجرا با امضاء مجاز ۷۳۲۳۲۳
آ ـ ۳۷۹۰۷

۱۰۵ داربست

داربست فلزی
عین آبادی ۲۶۵۳۲۱
آ ـ ۳۸۸۴۳

شرکت مهشیدبست
فروش و نصب داربست پیچ رولپلاک سنگ ۲۳۳۹۷۲
آ ـ ۳۸۱۱۹

داربست فلزی صفا
نصب فوری تلفن ۵۵۶۱۸۹
آ ـ ۳۸۰۸۱

شرکت داربست فلزی
امیرحسینی ۵۵۸۳۸۴
آ ـ ۳۸۷۵۱

۱۰۶ تزئینات و دکوراسیون

نقاشی و تزئینات ساختمان باقیمت مناسب ۷۸۴۶۹۴

نقاشی و کاغذدیواری
تزئینات تعمیرات ساختمان نقد و اقساط بنرخ دولتی ۳۵۸۳۵۴
آ ـ ۳۸۲۶۴

با ارزانترین قیمت
کف پوش، گچبری، نقاشی، نجاری و سنگ سابی ۳۵۳۴۷۷

گل مکان
موکت کاغذدیواری کفپوش نقاشی ساختمان فوری ارزان ۸۵۹۳۹۶

لوردراپه
دررنگها و قیمتهای مختلف ۸۹۱۹۶۵
آ ـ ۳۹۲۹۲

۱۰۷ لوله بازکنی و تخلیه چاه

لوله بازکنی
شبانه روزی تمام نقاط
تخلیه چاه
۷۶۹۵۷۱

تخلیه چاه
تشخیص، لوله بازکنی
۷۹۳۷۹۳

تخلیه وحفر چاه
لوله بازکنی
لجن کشی ولایروبی
۹۶۹۴۷۴

تخلیه هرنوع چاه
لوله بازکنی
شبانه روز
شرکت ایران سانترال
۹۳۰۷۸۴

تخلیه چاه ـ لوله بازکنی
شبانه روزی ـ فوری
۹۵۱۱۵۲

لوله بازکنی
باژنراتور بدون خرابی
تشخیص ترکیدگی
۶۴۷۱۴۳

تمام نقاط تهران
تشخیص ترکیدگی
شبانه روزی
لوله بازکنی
فوری ۶۵۳۳۲۳

ارزان‌تراز همه‌جا
تخلیه چاه
لایروبی ـ لوله بازکنی
۸۲۶۸۹۱

تخلیه چاه لوله بازکنی تشخیص ترکیدگی
۹۵۲۳۲۳

تخلیه چاه لوله بازکنی تشخیص ترکیدگی
شبانه روزی فوری
۵۶۴۴۴۸
۶۴۹۰۹۳

ارزان تمام نقاط
تخلیه چاه تشخیص ترکیدگی لوله بازکنی
۸۲۱۷۱۹
۹۵۱۴۵۱

تخلیه چاه
لوله بازکنی
تشخیص ترکیدگی، لایروبی
شبانه روزی
۳۰۰۰۰۴
۵۳۵۲۶۷ ـ ۳۰۳۶۶۹

ارزان تمام نقاط
تخلیه چاه تشخیص ترکیدگی لوله بازکنی
۷۳۴۰۱۴
۲۴۸۹۸۸

تشخیص و ترمیم با مصالح و لوله بازکنی
۳۵۳۶۹۹ـ۶۶۷۹۳۵

ارزان فوری شبانه روزی
تخلیه چاه ـ لوله بازکنی ـ تشخیص ترکیدگی
۸۳۱۳۳۲

تشخیص ترکیدگی باخدمات
لوله بازکنی تخلیه چاه
۲۷۷۶۴۱

تخلیه چاه لوله بازکنی تشخیص ترکیدگی
۲۶۱۸۸۰
۲۶۱۷۷۰

لوله بازکنی
تشخیص ترکیدگی با کامپیوتر
ترمیم وبنائی شبانه روزی
۷۶۷۷۴۳

لوله بازکنی
تخلیه چاه
شبانه روزی
۶۴۱۵۶۴ | ۶۶۱۹۶۶
۵۶۲۹۰۴ | ۹۶۴۷۴۷
۹۳۰۴۷۲ | ۶۶۴۳۱۰
۶۶۷۱۴۹ | ۳۴۷۴۹۰

ارزان فوری شبانه روزی
تخلیه چاه
لوله بازکنی بافنر برقی
تشخیص ترکیدگی لوله
ترمیم، بنائی بامصالح
۷۵۴۶۴۹

ارزان فوری شبانه روزی
تخلیه چاه ـ لوله بازکنی ـ تشخیص ترکیدگی
۸۲۰۴۹۹

تخلیه چاه تشخیص ترکیدگی لوله بازکنی
۵۳۵۰۲۴

تشخیص ترکیدگی و لوله بازکنی با فنر برقی با مصالح و بنای شبانه روزی
تلفن ۲۶۹۲۵۷

لوله بازکنی
تشخیص ترکیدگی لوله
تخلیه چاه
۸۵۲۹۴۷

۱۱۳ خرید تلفن

خرید و فروش تلفن ۷۰۴۲۸۱ـ۷۰۵۴۷۲
آ ـ ۳۹۰۳۷

۱۲۱ پانسیون میپذیریم

از دو بچه در منزل خود نگهداری میشود تلفن ۸۹۵۷۲۲

۱۲۴ گمشده

سه برگ چك به شماره های ۶۸/۴۰۸۷۷۸ و ۶۸/۴۰۸۷۷۹ ۶۸/۴۰۸۷۸۴ بانک تجارت شعبه بی سیم نجف آباد جاری شماره ۲۹۴/۱۹۲۵۶ مربوط به اینجانب محمد تفرجی کزازی گم شده از اعتبار ساقط است
آ ـ ۴۶۸۷

سند مالکیت وانت پیکان بشماره شهربانی ۴۷۶۴۸ تهران ق گمشده و از درجه اعتبار ساقط است
آ ـ ۴۵۱۵

سند مالکیت بنز بشماره شهربانی ۱۱۸۹۹ تهران ع گمشده و از درجه اعتبار ساقط میباشد

دفترچه سوخت کامیون شماره شهربانی ۱۳۱۶۱ اصفهان ـ ۹۲ مفقود شده اعتبار ندارد.
آ ـ ۱۱۶۹۷

دفترچه نیسان شماره ۶۸۳۲۳ تهران ص گمشده اعتبار ندارد
آ ـ ۱۱۶۹۴

سند پیکان بشماره ۶۵۸۵۷ تهران ل گمشده اعتبار ندارد
آ ـ ۱۱۶۹۳

دفترچه مالکیت وبنچاق وانت پیکان شماره ۹۸۵۹۹ تهران ص گمشده از درجه اعتبار ساقط است
آ ـ ۱۱۷۰۰

گواهینامه شماره ۰۰۶۷۵۶۳۰ پایه یکم بنام اینجانب حسین تقی‌زاده و کاپشن گمشده یابنده با تلفن ۵۴۶۵۸۲ ویا به نشانی خیابان قزوین خیابان شهید داور حدادی پلاك ۱۷۵ تماس و مژدگانی دریافت دارد
آ ـ ۴۷۰۳

کارت موتور هوندا ۱۲۵ بشماره شهربانی ۷۲۳۲ تهران گمشده اعتبار ندارد
آ ـ ۳۹۳۱۶

دفترچه مالکیت پیکان مدل ۵۲ بشماره شهربانی ۳۸۴۵۴ تهران س مفقود گردیده و از درجه اعتبار ساقط است
آ ـ ۳۹۲۹۰

دفترچه سوخت بنز بشماره شهربانی ۱۷۳۸۲ تهران ج گمشده و از درجه اعتبار ساقط یابنده به اداره راه و ترابری تحویل نماید
آ ـ ۴۷۰۴

دفترچه مالکیت پژو شماره ۲۲۷۲۲ تهران د مفقود اعتبار ندارد.
آ ـ ۱۱۶۹۹

دفترچه مالکیت پیکان شماره ۹۴۳۹۶ تهران ص مفقود اعتبار ندارد
آ ـ ۱۱۶۹۹

دفترچه مالکیت آریا شماره ۹۳۴۳۹ تهران ج مفقود اعتبار ندارد
آ ـ ۱۱۶۹۹

دفترچه مالکیت پیکان شماره ۹۵۷۴۴ تهران س مفقود اعتبار ندارد
آ ـ ۱۱۶۹۹

دفترچه مالکیت وانت نیسان شماره ۶۸۴۳۳ تهران ۲۴ و اتومبیل شماره ۸۸۳۸۱ تهران ل مفقود اعتبار ندارد
آ ـ ۱۱۶۹۹

دفترچه مالکیت پیکان شماره ۴۸۴۲۵ تهران س مفقود اعتبار ندارد

یك عدد کیف مشکی کوچك زنانه محتوی کوپنهای خانوار ۲ نفره در محدوده خیابان نارمك بالاتر از چهارراه تلفنخانه مفقود شده است از یابنده تقاضا میشود که با تلفن ۷۹۹۷۴۲ تماس بگیرد
آ ـ ۳۸۱۶۹

سند شماره خ و ـ ۸۲۹۱ مورخ ۵۸/۱۱/۷ کامیون بنز خاور ۵۳۳۱۳ مشهد ۱۱ مفقود شده از درجه اعتبار ساقط است.
آ ـ ۳۸۱۶۶

سند شماره خ و ـ ۸۴۹۴ مورخ ۵۸/۱۱/۱۶ کامیون بنز خاور ۲۵۱۳۷ کرمانشاه ۱۱ مفقود شده از درجه اعتبار ساقط است.
آ ـ ۲۸۱۶۷

بدینوسیله اعلام مینماید که چهار فقره چکهای سفید امضاء بشماره های ۸۱۳۸۳۹ـ ۸۱۳۸۴۰ ـ ۸۱۳۸۴۱ ـ ۸۱۳۸۴۲ مربوط به حساب جاری شماره ۸۵۳ بانك صادرات ایران (سابق) شعبه نیاوران مفقود شده از درجه اعتبار ساقط است.
آ ـ ۴۶۸۹

چك شماره ۰۳۵۴۴۲ ـ الف ـ ۲۱۳ بمبلغ ۲۰۰ هزار ریال بانك تجارت شعبه خیابان ملت مفقود و از درجه اعتبار ساقط است

پروانه حمل موقت جنگ افزار بشماره ۱۰۱۳۳۵ مورخ ۵۹/۳/۲۸ اینجانب محمدعلی فرانی ده چشمه فرزند سبزه علی در تاریخ ۶۴/۷/۳ مفقود گردیده از یابنده تقاضامند است به اصفهان خیابان استانداری مرکز توپخانه ویا با تلفن ۲۲۲۶ بانك تجارت شهرستان فارسان اطلاع دهد
آ ـ ۱۱۶۶۸

مدارك تحصیلی ـ پایان دوره متوسطه دانشنامه معادل لیسانس پرستاری بنام منیره توحیدی مدارك دانشنامه لیسانس زمین شناسی ایرج ورعی مقداری نامه مکاتبات اداری بسرقت رفته یابنده بآدرس سمنان ـ اداره معادن و فلزات تلفن ۶۰۵۱ـ ۶۰۵۲ اطلاع دهند در غیر اینصورت از درجه اعتبار ساقط است
آ ـ ۱۱۶۸۰

سند مالکیت وانت نیسان بشماره شهربانی ۱۲۲۳۹ قزوین ۷۷ گمشده و از درجه اعتبار ساقط میباشد.
آ ـ ۴۷۰۲

کارت شناسائی کارگاه شماره ۵۰۵۹۷ مورخ ۶۲/۷/۹ و کارت بازرگانی شماره ۱۳۶۸۸۰ اینجانب محمد خسروی مفقود گردیده و از درجه اعتبار ساقط است.
از یابنده تقاضا میشود که به آدرس زیر مراجعه و مژدگانی دریافت نماید.
خیابان سهروردی جنوبی نرسیده به استاد مطهری دست چپ شماره ۱۵۰ تلفن ۶۳۷۵۸۰ـ۸۳۴۳۲۵
آ ـ ۴۶۹۷

سند مالکیت اتومبیل پیکان وانت بشماره موتور ۰۱۵۱۶۳۲۰۶۶۹ و شاسی شماره ۱۵/۱۵۴۲۳۲ بنام آقای عبدالسید خشیفاوی در اهواز مفقود و از درجه اعتبار ساقط میباشد.
آ ـ ۱۱۱۴۷

دفترچه مالکیت اتومبیل هیلمن بشماره شهربانی ۲۴۳۳۷ تهران ع گمشده و از درجه اعتبار ساقط میباشد
آ ـ ۴۵۱۷

دفترچه مالکیت اتومبیل پیکان شماره ۱۴۵۴۳ تهران ط مفقود اعتبار ندارد
آ ـ ۱۱۲۷۵

دفترچه مالکیت پیکان شماره شهربانی ۹۵۷۶۵ تهران ـ م مفقود شده اعتبار ندارد
آ ـ ۱۱۲۸۲

دفترچه سوخت وانت بشماره ۳۱۴۴۹ تهران ۱۴ گمشده و از درجه اعتبار ساقط یابنده به اداره راه و ترابری تحویل نماید

دفترچه مالکیت پژو بشماره شهربانی ۴۳۶۴۴ تهران ۲۲ مفقود از درجه اعتبار ساقط است

دفترچه سوخت شماره ۱۶۷۵۴۶ تریلر کفی به شماره شهربانی ۱۳۲۴۷ کرمان ـ ۹۲ بنام کوچکعلی سنگبری مفقود گردیده و از درجه اعتبار ساقط میباشد
آ ـ ۱۱۲۷۹

دفترچه مالکیت پیکان شماره ۳۵۶۷۴ تهران ۲۲ مفقود اعتبار ندارد
آ ـ ۱۱۶۹۹

دفترچه مالکیت تویوتا شماره ۷۶۱۳۲ تهران ط مفقود اعتبار ندارد
آ ـ ۱۱۶۹۹

دفترچه مالکیت تویوتا شماره ۵۵۴۵۶ تهران ۲۴ مفقود اعتبار ندارد
آ ـ ۱۱۶۹۹

دفترچه مالکیت مینی بوس شماره ۷۹۳۵۷ تهران ب مفقود اعتبار ندارد
آ ـ ۱۱۶۹۹

دفترچه مالکیت پیکان شماره ۵۳۸۷۳ تهران ۲۵ مفقود اعتبار ندارد
آ ـ ۱۱۶۹۹

دفترچه مالکیت پیکان شماره ۹۶۲۵۶ تهران س مفقود اعتبار ندارد
آ ـ ۱۱۶۹۹

کارت موتور یاماها شماره ۶۶۷۳ تهران ۳۶ مفقود اعتبار ندارد
آ ـ ۱۱۶۹۹

کارت موتور هوندا شماره ۲۱۸۴ تهران ۷۸ مفقود اعتبار ندارد
آ ـ ۱۱۶۹۹

کارت موتور هوندا شماره ۶۷۷۱ تهران ۸۰ مفقود اعتبار ندارد
آ ـ ۱۱۶۹۹

دفترچه مالکیت پیکان شماره ۶۱۳۸۴ تهران م مفقود اعتبار ندارد
آ ـ ۱۱۶۹۸

دفترچه مالکیت پیکان شماره ۵۳۵۴۵ تهران ص مفقود اعتبار ندارد
آ ـ ۱۱۶۹۸

دفترچه مالکیت پیکان شماره ۹۹۱۷۴ تهران ۲۲ مفقود اعتبار ندارد
آ ـ ۱۱۶۹۸

دفترچه مالکیت پیکان شماره ۲۳۷۲۶ تهران ۲۴ مفقود اعتبار ندارد
آ ـ ۱۱۶۹۸

دفترچه مالکیت پیکان شماره ۳۷۱۸۹ تهران ع مفقود اعتبار ندارد
آ ـ ۱۱۶۹۸

دفترچه مالکیت تویوتا شماره ۳۸۷۱۹ تهران ۲۲ مفقود اعتبار ندارد
آ ـ ۱۱۶۹۸

دفترچه مالکیت پیکان شماره ۲۸۹۹۷ تهران ۲۸ مفقود اعتبار ندارد
آ ـ ۱۱۶۹۸

دفترچه مالکیت پیکان شماره ۵۴۴۶۸ تهران ل مفقود اعتبار ندارد
آ ـ ۱۱۶۹۸

دفترچه مالکیت پیکان شماره ۳۱۳۹۹ تهران ل مفقود اعتبار ندارد
آ ـ ۱۱۶۹۸

دفترچه مالکیت بنز شماره ۴۱۴۷۹ تهران ل مفقود اعتبار ندارد
آ ـ ۱۱۶۹۸

دفترچه مالکیت پیکان شماره ۲۸۷۲۷ تهران ط مفقود اعتبار ندارد
آ ـ ۱۱۶۹۸

دفترچه اتحادیه ماشین ساز و فلزتراش به شماره ۲۶۱۵ بنام محمد علی اکبری مفقود گردیده با تلفن ۵۵۲۳۷۴ تماس حاصل نمائید.

در ساعت ۱۹/۵ روز ۲۷ آذر ۶۴ به احتمال زیاد در انتهای خیابان ایتالیا نبش دانشگاه مقابل ساختمان ۱۲۸ ویا احتمالا خیابان آفریقا کوچه پرویز کیف دستی برزنتی کرم با نوار قهوه‌ای مفقود شده است از یابنده تقاضا میشود محتویات داخل کیف هیچگونه ارزشی ندارد و به وظیفه اخلاقی خود عمل نموده با شماره تلفنهای زیر تماس گرفته و مژدگانی قابل توجهی دریافت دارند ۶۸۳۵۸۱ و ۶۵۰۴۷۷ و ۶۸۳۵۹۵
آ ـ ۳۹۳۰۸

دفترچه سوخت کامیون ولوو ده چرخ بشماره شهربانی ۱۲۱۲۲ کرمانشاه ۹۲ گمشده و از درجه اعتبار ساقط یابنده به اداره راه و ترابری تحویل نماید.

۱۳۵ آگهی های گوناگون

شرکت ایمن حافظ
لباس کار
دستکش و سایر لوازم ایمنی
ارزان ۶۵۴۸۸۷

کلیه کارهای ـ مارپیچ
خراطی
پذیرفته میشود تهران ۹۶۳۴۵۳ و کرج ۲۶۸۳۱

هواکش جهت آشپزخانه (نوین فن از تولید) بمصرف ۸۳۳۲۷۶
آ ـ ۳۹۳۱۳

قبول نمایندگی
جهت فروش ماشینهای حدیده زنی میله و لوله و سایر دستگاههای تولیدی شرکت صنعتی ماشینها تلفن ۹۲۵۱۶۳ صبحها
آ ـ ۳۹۳۱۱

وسایل مجهز کارخانه کابینت سازی بفروش میرسد تلفن ۲۳۲۰۱۶
آ ـ ۱۱۷۰۴

خدمات مرغداری فروش پوشال واکسیناسیون تلفن ۲۶۳۱۱۴
آ ـ ۳۹۲۷۲

دستگاههای نان ماشینی وقنادی مرشدی
تلفن ۷۹۳۱۸۴
سازنده فرگردان رول کن خمیر برش نان سوخاری وآسیاب تهران ـ ۴۶متری غربی نارمک روبروی درمانگاه خصوصی نارمک کدپستی ۱۶۴۷۶ صندوق پستی ۱۶۷۶۵ـ۵۸۷

ارزصادراتی خریداریم ۶۲۴۶۱۸ـ۱۹
آ ـ ۳۹۰۳۹

مواد غذائی و بهداشتی و برنج دراسرع وقت ۸۳۶۸۹۰

تابلو ساز ژورك تلفن ۹۳۷۲۷۳
آ ـ ۳۸۳۲۱

قالب استیل
قالب ظروف خریداریم لطفاً به آدرس تبریز جاده سنتو شرکت استیل کار یا تلفن ۴۵۸۸۱ از ساعت ۷ تا ۱۰ شب تماس بگیرید

ارزصادراتی
شرقی نیازمندیم تلفن ۱۹ و ۶۲۴۶۱۸

تاکسی سرویس سحر

به اطلاع میرساند که از تاریخ ۶۴/۸/۱۲ آقای بهروز رجبی اسکوئی هیچ گونه مسئولیت و سمتی در تاکسی سرویس سحر نداشته ضمناً مهر آژانس نیز نزد ایشان میباشد که از تاریخ یاد شده از درجه اعتبار ساقط میباشد.

ضمناً تاکسی سرویس سحر
با مدیریت اقای کیومرث پرسا همچنان با کادر ورزیده و سرویس منظم شبانه‌روز در خدمت شهروندان عزیز بخصوص منطقه غرب تهران میباشد تلفن ۹۵۹۸۶۲

شرکت سرمایخ

سازنده کلیه کارهای برودتی یخسازی از ۵ تن به بالا سردخانه ثابت و پانلی کلیه دستگاههای بستنی سازی، قیفی تک شیره و ۳ شیره، بار سفت کن از ۱۸ لیتر ببالا با قیمت کاملا مناسب تلفن ۷۸۴۶۹۴

سماور امینیان فرد
رافراموش نکنید چون دارای گارانتی میباشد

بیک نفر دندانپزشک در قم نیازمندیم تلفن تهران ۷۸۸۶۸۱ تلفن قم ۲۷۱۳۶

بسمه تعالی

آگهی مزایده

مقداری پریز و چراغ ضد انفجار و شیر فلنج دار ۴ و ۸ و ۱۶ اینچ و لوله گالوانیزه مستعمل در اصفهان پایگاه هشتم شکاری بفروش میرسد متقاضیان حداکثر تا ۶۴/۱۰/۲۲ به وقت اداری با تلفن ۸۵۲۱۵۸ تماس حاصل فرمائید

بسمه تعالی

آگهی استخدام

شرکت صنایع معدنی پارس
«ملی شده»
جهت سرپرستی برنامه ریزی خود یک نفر را با شرایط زیر بهمکاری دعوت مینماید:
الف: مهندس صنایع یا لیسانس در رشته مربوطه
ب: دارای تجربه کافی در مطالعه کار و بهبود روشهای تولید
ج: تجربه کافی در برنامه ریزی و کنترل تولید
د: حداقل ۳ سال سابقه کار مفید در برنامه ریزی کارخانجات تولیدی صنعتی.
حائزین شرایط میتوانند بین ساعت ۸ الی ۱۵ بآدرس تهران خیابان حافظ ـ چهار راه کالج ـ کوچه البرز ـ شماره ۳۴ مراجعه نمایند

بسمه تعالی

آگهی دعوت مجمع عمومی فوق العاده شرکت حوله و بلوجین پوشش (سهامی خاص) نوبت دوم

آگهی دعوت مجمع عمومی فوق العاده شرکت حوله و بلوجین پوشش سهامی خاص (نوبت دوم) درساعت ۱۰/۳۰ روز سه شنبه ۶۴/۱۱/۱ درمحل دفتر شرکت واقع در خیابان سپهبد قرنی خیابان اراک شرقی شماره ۱۶ طبقه اول تشکیل میگردد لذا از کلیه سهامداران شرکت یا نمایندگان قانونی آنان (سهامداران سابق قبل از تحت پوشش) دعوت میگردد درجلسه مزبور حضور بهمرسانند

دستور جلسه
اتخاذ تصمیم درمورد اجرای ماده ۳ لایحه قانونی متمم قانون حفاظت و توسعه صنایع ایران درمورد تبدیل وام به سرمایه و روشن شدن وضعیت سهام

هیئت مدیره شرکت حوله و بلوجین پوشش (سهامی خاص)

بسمه تعالی

آگهی دعوت مجمع عمومی فوق العاده شرکت مخمل پوشش (سهامی خاص) نوبت دوم

آگهی دعوت مجمع عمومی فوق العاده شرکت مخمل پوشش سهامی خاص (نوبت دوم) درساعت ۱۰ صبح روز سه شنبه ۶۴/۱۱/۱ درمحل دفتر شرکت واقع در خیابان سپهبد قرنی خیابان اراک شرقی شماره ۱۶ طبقه اول تشکیل میگردد لذا از کلیه سهامداران شرکت یا نمایندگان قانونی آنان (سهامداران سابق قبل از تحت پوشش) دعوت میگردد درجلسه مزبور حضور بهمرسانند

دستور جلسه
اتخاذ تصمیم درمورد اجرای ماده ۳ لایحه قانونی متمم قانون حفاظت و توسعه صنایع ایران درمورد تبدیل وام به سرمایه و روشن شدن وضعیت سهام

هیئت مدیره شرکت مخمل پوشش (سهامی خاص)

بسمه تعالی

آگهی دعوت مجمع عمومی فوق العاده شرکت ریسندگی پوشش (سهامی خاص) نوبت دوم

جلسه مجمع عمومی فوق العاده شرکت ریسندگی پوشش سهامی خاص (نوبت دوم) درساعت ۹/۳۰ روز سه شنبه ۶۴/۱۱/۱ درمحل دفتر شرکت واقع در خیابان سپهبد قرنی خیابان اراک شرقی شماره ۱۶ طبقه اول تشکیل میگردد لذا از کلیه سهامداران شرکت یا نمایندگان قانونی آنان (سهامداران سابق قبل از تحت پوشش) دعوت میگردد درجلسه مزبور حضور بهمرسانند.

دستور جلسه
اتخاذ تصمیم درمورد اجرای ماده ۳ لایحه قانونی متمم قانون حفاظت و توسعه صنایع ایران درمورد تبدیل وام به سرمایه و روشن شدن وضعیت سهام

هیئت مدیره شرکت ریسندگی پوشش (سهامی خاص)

شرکت ایران آمبولانس
برای انتقال بیماران شما
بطور شبانه روزی درسراسر کشور در خدمت شماست
تلفن ۶ـ۶۵۲۰۵۳ عنوان تلگرافی: امبولانس شماره
تلکس بین المللی ۲۱۲۷۴۰

کاردینگ

بیک دستگاه کاردینگ (گارد) بعرض دو متر فوراً نیازمندیم تلفن ۹۴۰۴۴۶

اتاق بار انواع وانت

تعدادی اتاق بار مزدا ۱۶۰۰ نیسان وانت پاترول ـ تویوتا ـ شورلت و دوج ـ سیمرغ و لندرور شش سیلندر کاملاً نو و فابریک بفروش می رسد. تلفن ۶۵۲۰۵۶

بسمه تعالی

آگهی دعوت مجمع عمومی فوق العاده

شرکت گروه صنعتی شیرگاه (سهامی خاص)
شماره ثبت ۱۶۲۶۴

بدینوسیله بنابه درخواست بانک صنعت و معدن مالک بیش از ۸۴ درصد شرکت و با توجه به مواد ۹۵ و ۱۲۰ قانون تجارت از کلیه سهامداران محترم گروه صنعتی شیرگاه دعوت مینماید تا در جلسه مجمع عمومی فوق العاده که در ساعت ۱۰ صبح روز شنبه ۶۴/۱۰/۲۸ در محل دفتر مرکزی شرکت واقع در خیابان ولیعصر کوچه شهید دانشکیان پلاک ۲۶ تشکیل خواهد شد حضور بهم رسانند

دستور جلسه:
۱ـ تغییر برخی از مفاد اساسنامه شرکت
۲ـ سایر مواردی که در صلاحیت مجمع عمومی فوق العاده است

رئیس هیئت مدیره

بسمه تعالی

آگهی دعوت مجمع عمومی عادی بطور فوق العاده

شرکت گروه صنعتی شیرگاه (سهامی خاص)
شماره ثبت ۱۶۲۶۴

بدین وسیله بنابه درخواست بانک صنعت و معدن مالک ۸۴ درصد سهام شرکت و باتوجه به مواد ۹۵ و ۱۲۰ قانون تجارت از کلیه سهامداران محترم گروه صنعتی شیرگاه دعوت مینماید تا در جلسه مجمع عمومی عادی بطور فوق العاده که در ساعت ۱۱ صبح روز شنبه مورخ ۱۳۶۴/۱۰/۲۸ در محل دفتر مرکزی شرکت واقع در خیابان ولیعصر کوچه شهید دانشکیان پلاک ۲۶ تشکیل خواهد شد حضور بهم رسانند

دستور جلسه:
۱ـ انتخاب اعضای هیئت مدیره
۲ـ تعیین حق الزحمه اعضای هیئت مدیره
۳ـ سایر مواردی که در صلاحیت مجمع عمومی عادی بطور فوق العاده است

رئیس هیئت مدیره

بسمه تعالی

آگهی دعوت جلسه مجمع عادی صاحبان سهام (بطور فوق العاده) برای دفعه دوم شرکت تولیدی محصولات کاغذی لاله (پارس کرپ) با مسئولیت محدود

در ساعت ۹ صبح روز چهارشنبه ۶۴/۱۱/۲ در محل دفتر مرکزی شرکت واقع در خیابان انقلاب ایستگاه درختی ساختمان حمید شماره ۲۳ تشکیل خواهد شد از کلیه سهامداران محترم تقاضا میشود در راس وقت تعیین شده حضور بهم رسانند

دستور جلسه:
۱ ـ اصلاح صورت جلسه قبل
۲ ـ استماع گزارش هیئت مدیره
۳ ـ تصویب حساب سود زیان و طرازنامه سال مالی ۱۳۶۳
۴ ـ بررسی پاره‌ای از مسائل شرکت

هیئت مدیره شرکت

حمایت جدی از تعاونی‌های مسکن، کارمندان را از اجاره‌نشینی نجات می‌دهد

بقیه از صفحه ۵

شهرک قدس و بانک تجارت و سازمان زمین شهری در رفت و آمدیم و هفتصد نفر معلم زحمتکشی که برای خانه دارشدن، چشم امید به این تعاونی بسته‌اند، همچنان انتظار می‌کشند.

یک روز، یکی از اعضاء تعاونی که خانم خدمتگزاری با ۲ بچه است و فقط دو هزار و دویست تومان حقوق می‌گیرد، مراجعه کرده بود و با گریه و زاری می‌گفت که توانایی پرداخت اجاره بها و اداره زندگیش را ندارد و تمام اتکایش به تعاونی است که او را خانه‌دار کند.

البته اگر زمین هم واگذار شود و ما فعالیت ساختمانی را شروع کنیم، اعضایی نظیر این خواهر، قدرت پرداخت وجوه لازمه را نخواهند داشت که می‌بایست برای این قبیل اعضاء هم فکری بکنیم، ولی مطلب اینست که وضع زندگی و معیشت دیگر اعضاء هم چندان بهتر از نمونه‌ای که عرض کردم، نیست.

این از شهرک قدس که هنوز هم دارند قول می‌دهند و عملاً کاری نمی‌کنند. در مراجعات مکرری که به سازمان زمین شهری داشتیم، به ما پیشنهاد شد که برویم زمین شناسایی کنیم و معرفی نمائیم. این کار را هم با دلگرمی تمام شروع کردیم. نیرو گذاشتیم و فعالیت همه جانبه اعضایی که توانایی داشتند، برای پیدا کردن زمین شروع شد. حال این کار چقدر طول کشید و چرا سازمان زمین شهری که باید شناسنامه همه زمینها را در اختیار داشته باشد و شناسایی زمین توسط کارکنان این اداره انجام شود، با این دستورها، تعاونی‌ها را به کوشش‌های بی نتیجه وا می‌دارد، مسأله دیگری است که می‌بایست مسئولان امر به آن رسیدگی کنند. خلاصه اینکه قطعه زمینی را به مساحت ۳۰ هزار متر مربع شناسایی کردیم و به سازمان زمین شهری معرفی نمودیم. یکی دو هفته از این معرفی نگذشته بود که خبردار شدیم سازمان آتش نشانی، یک قطعه از زمین را تصاحب کرده است. هرچه فریاد کردیم به جایی نرسید، ناچار به باقیمانده زمین دل خوش کردیم و برای گرفتن استعلام آب و برق مراجعه کردیم. مدتی هم بین شهرداری و سازمان آب و برق منطقه‌ای و سازمان زمین شهری آواره بودیم. اینها را من می‌گویم که مسئولان بدانند ادارات دولتی که برای انجام کارهای مراجعین به وجود آمده‌اند، گاهی اوقات چگونه ارباب رجوع را سر می‌دوانند و ناراضی تراشی می‌کنند.

از شهرداری ما را به سرزمین بردند و بعداً اعلام کردند که ۱۱ هزار متر از زمینی که معرفی کرده‌ایم، فضای سبز است هرچه دلیل و برهان آوردیم که این چند درختی که جلو خانه‌ها کاشته شده، یکی دو ساله‌اند و صاحبان خانه‌ها برای سرسبزی فضای جلو خانه‌اشان، از فرصت استفاده کرده‌اند و در سالهای اول پیروزی انقلاب کاشته‌اند، به خرج نرفت و ناچار شدیم بپذیریم و دلمان خوش بود که بقیه زمین برای تعاونی ما خواهد ماند.

پس از مراجعات مکرر به شهرداری و سازمان مسکن و زمین شهری و بارها شاهد این واقعیت بودن که چگونه کار یک دقیقه‌ای را ده روز طول می‌دهند و مردم را سر می‌دوانند، ۲ هزار متر دیگر از زمین را هم به فضای سبز اختصاص دادند و برای ما، حدود ۹ هزار متر مربع زمین باقی ماند. اینبار در سازمان زمین شهری اعلام کردند که باید سهم مالک را جدا کنیم. پرسیدیم مالک کجاست و از سابقه او چه می‌دانید و از کجا معلوم که این زمین بیت‌المال نباشد، توجهی نکردند. حتی نپذیرفتند که سهم مالک را از سه قطعه زمینی که حالا تکه تکه شده بود، جدا کنند و به این ترتیب، ۲ هزار متر دیگر را هم از زمین کسر کردند و ۷ هزار متر باقیماند. سازمان زمین شهری نقشه‌ای داد که برای تصویب به شهرداری بیریم. شورای شهرداری نقشه را قبول نکرد، آنرا به سازمان برگرداندیم و از کارمند مربوطه خواستیم نقشه‌ای تهیه کند که مورد قبول مسئولان شورا باشد. در جواب اظهار داشت که من به اندازه حقوقی که می‌گیرم، کار می‌کنم. این در شرایطی بود که خبر داشتیم برادر موسوی، نخست وزیر، طی نامه‌ای رسماً به سازمان زمین شهری ابلاغ کرده است که برای ارباب رجوع اشکالتراشی نکنند و به کار کارمندان دولت و مخصوصاً معلمان رسیدگی نمایند.

به هرحال، تقاضا کردیم نقشه قابل قبولی تهیه کند، نقشه دیگری تهیه کرد و باز هم شهرداری نپذیرفت و البته هریک از این کارها، روزها وقت ما را بیهوده تلف کرد. از شورای شهرداری درخواست کردیم اگر برایشان مقدور است خودشان نقشه‌ای تهیه کنند که کار تمام شود. اینبار سازمان زمین شهری نقشه را نپذیرفت. سرانجام پس از ماهها دوندگی و آمد و رفت، نقشه‌ای مورد قبول هر دو طرف تهیه شد. حالا چند ماه است دنبال آن هستیم که قرارداد زمین را ببندیم، و به عبارت دیگر بهتر است بگویم پس از ۵ سال دوندگی و فعالیت، هنوز نتوانسته‌ایم برای ۷۰۰ نفر معلم عضو و صدها معلم چشم براه دیگر که تقاضای عضویت در تعاونی مسکن منطقه را دارند، کوچکترین کاری انجام دهیم.»

از آقای مهربانی می‌پرسیم، برای فعال شدن تعاونی های مسکن کارمندان دولت چه پیشنهادی دارد؟ می‌گوید: «واقعیت اینست که تا یک دگرگونی انقلابی در سازمان زمین شهری و شهرداری و ثبت و دیگر اداراتی که در امر مسکن مورد مراجعه هستند، صورت نگیرد و تا زمانیکه کارمندان این قبیل ادارات نتوانند با تمام وجود مشکل یک خانواده بی مسکن را احساس کنند و در نیابند که در یک جامعه انقلابی چگونه باید بود و چگونه باید انجام وظیفه و احساس مسئولیت کرد، از تعاونی های مسکن، هیچ کاری ساخته نیست و به قول یکی از اعضاء، این تعاونی‌ها فقط «تعاونی مِسکِن» هستند نه «تعاونی مسکن». برای نمونه و برای لمس گوشه‌ای از مشکلات این تعاونی‌ها، پیشنهاد می‌کنم یکی دو ساعت وقت بگذارید و جلو سازمان زمین شهری از ارباب رجوع بپرسید که آیا از کار این سازمان راضی هستند یا نه؟ مطمئن باشید از صد نفر، حتی یکنفر هم راضی نیست. حتی اگر زمین گرفته باشد. چراکه همین شخص هم برای گرفتن زمین انقدر دویده است که دیگر داشتن یا نداشتن زمین برایش فرقی ندارد.

بسمه تعالی
جمهوری اسلامی ایران

نوبت اول و نوبت دوم

آگهیهای خرید و تملک اراضی شهری و رای کمیسیون ماده ۱۲ قانون اراضی شهری بنیاد مسکن انقلاب اسلامی استان تهران با استفاده از ماده ۹ قانون اراضی شهری محدوده کروکی ذیل این آگهی که بموجب نامه اداره ثبت اسناد املاک شهرستان تهران نام آخرین مالک یا مالکین و مشخصات ثبتی آن بشرح زیر است قصد تملک دارد.

۱- پروژه ۲۱۴ پرونده ۲۹۶۸/ک ۶۲/۱۰/۵ پلاک شماره ۲۹۲۶۲ فرعی از ۲۳۹۵ اصلی بخش ۱۰ تهران متعلق به

۲- پروژه ۲۲۳ پرونده ۴۳۵/ک ۶۲/۹/۲۳ پلاک شماره ۲۹۲۶۲ فرعی از ۶۳ اصلی بخش ۱۰ تهران متعلق به

۳- پروژه ۱۲۳ پرونده ۴۵۵۵/ک ۶۳/۴/۲۰ پلاک شماره - فرعی از ۱۵۶۴ اصلی بخش ۱۱ تهران متعلق به ورثه مرحوم رجبعلی و محمدحسن طاهری و ورثه کربلائی - علی اکبر رحیمی

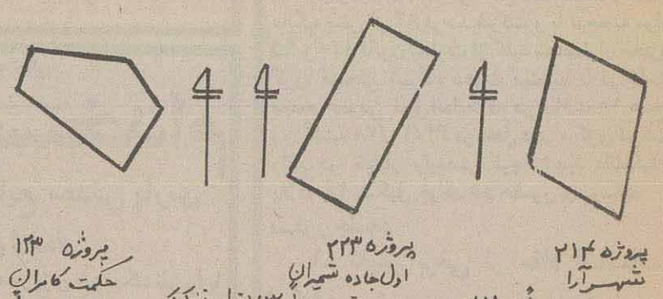

لذا بدینوسیله در دونوبت بفاصله ده روز باطلاع مالک یا مالکین و صاحبان سایر حقوقی قانونی پلاکهای یاد شده و دارندگان گواهی مهلت عمران یا پروانه ساختمانی معتبر در محدوده مذکور میرساند که حداکثر ظرف مهلت ۱۵ روز از تاریخ انتشار آخرین آگهی با همراه داشتن اسناد و مدارک مالکیت مربوطه جهت واگذاری اراضی ملکی خود باین بنیاد واقع در تهران خیابان ولی عصر کوچه علوی پلاک ۲۷ مراجعه نمائید.

در صورت عدم مراجعه در مهلت مذکور طبق تبصره ۲ ماده قانونی اراضی شهری سند انتقال به نام مقامی مالک یا مالکین امضاء خواهد شد. ضمنا رای کمیسیون ماده ۱۲ قانون اراضی شهری پلاکهای مذکور را بایر تشخیص داده است رای مذکور ظرف ده روز از تاریخ انتشار این آگهی در دادگاه محل وقوع ملک قابل اعتراض میباشد در صورت عدم اعتراض در مهلت مذکور رای صادره قطعی است.

تاریخ انتشار نوبت اول
تاریخ انتشار نوبت دوم
م الف ۲۴۲۲۷

بنیاد مسکن انقلاب اسلامی استان تهران

دنیای اقتصاد
در
۸۰ صفحه
شنبه‌ها
منتشر
می‌شود

دکتر مرندی مسائل جاری و طرح‌های آینده‌ی پزشکی کشور را تشریح کرد.

بقیه از صفحه ۱۳

فرهنگ و زبان مردم و مذهب ما آشنایی ندارند وبسیاری از آنها نتوانسته‌اند آنگونه که باید موثر باشند. هرچند که ما باید از آنها به دلیل کمک‌شان تشکر کنیم. ولی متاسفانه بسیاری از آنها به لحاظ علمی نیز وضعیت مناسبی ندارند. بنابراین ما باید بتوانیم سریعا نیاز خود را در داخل مملکت تامین کنیم.

✱ ***اطلاعات: در چند ماهه اخیر وزارت بهداشت، درمان و آموزش پزشکی اقدام به تعطیل بیمارستان‌هائی که فاقد استاندارد هستند، کرده است، لطفا بفرمائید، تعطیلی این بیمارستان‌ها تحت چه ضوابطی است و وزارت بهداشت درمان و آموزش پزشکی در رابطه با کمبود تخت بیمارستان و فضای درمانی در کشور چه اقداماتی انجام داده است؟***

✱ وزیر: از نظر ما این بیمارستان‌ها در عمل وجود خارجی نداشتند. یعنی ما تمام بیمارستان‌هایی را که از نظر کاری اشکال داشته‌اند، نیسته‌ایم و امیدواریم بیمارستانها و مراکز درمانی دیگر شبیه به این‌ها توجه کرده و مشکلات و نواقص کاری خود را رفع و کارخود را به حد استاندارد برسانند. والا ممکن است ماهمین اقدام را در مورد این قبیل مراکز به عمل آوریم. مراکز معدودی را که ما از آنها خواسته‌ایم بیمار نپذیرند، مراکزی هستند که در ضمن سال‌های اخیر مرتبا به آنها اخطار شده که خدماتشان درحد استاندارد لازم نیست. نواقص کاری آنها به یک یا دو مورد نیز خلاصه نمی‌شود.

این نواقص از مسئول فنی گرفته تا کادری که در آن مراکز مشغول به کاربودند را در برمی‌گرفت. بطوریکه حتی از پرستارهائی که در انجاها مشغول بودند و حتی صلاحیت این سمت را نیز نداشتند از این افراد به عنوان کمک جراح استفاده می‌شده است. در یکی از بیمارستان‌ها که بسته شد، اصولا هیچ بیماری بستری نبود. این بیمارستان‌ها حساب و کتاب مشخصی نداشتند و تعداد تخت‌های این بیمارستان‌ها بقدری محدود است که جمع همه آنها به صد تخت هم نمی‌رسد.

بنابراین در مقایسه با کل تخت‌های بیمارستان‌های مملکت، این تعداد بسیار ناچیز است. ولی اقدام ما برای این بوده است که آنها به رغم تمام مشکلات و مسائلی که داشتند در رفع این نقایص هیچ اقدامی نکرده بودند. اگر مراکز دیگری که دچار این مسائل هستند **به رفع نقایص** کاری خود نپردازند، آنها نیز تعطیل خواهند شد.

اما در مورد این که گفتید در کشور با کمبود تخت بیمارستانی روبروهستیم، باید بگویم، بله ما با کمبود تخت در کشور روبرو هستیم. تخت هایمان در مقایسه با کشورهای پیشرفته که مطلقا قابل قیاس نیست، چرا که در بعضی از این کشورها برای هر ۱۰۰۰ نفر جمعیت ۱۲ الی ۱۵ تخت بیمارستانی وجود دارد، منتهی ما خودمان را با کشورهای جهان سوم مقایسه می‌کنیم و می‌بینیم که برای هر ۱۰۰۰ نفر یک و نیم تخت بیمارستانی داریم. این عدد بسیار کمی است. مساله دیگر توزیع همین تخت‌های بیمارستانی در سراسر کشور است. این تخت‌های بیمارستانی عمدتا در تهران و در بعضی از مراکز استانها، متمرکز است و در بعضی از شهرهای کشورمان حتی یک تخت بیمارستانی نیز وجود ندارد. سیاست ما این بوده که تعداد و درصد تخت‌های بیمارستانی را نسبت به جمعیت کشور افزایش دهیم و هم تجمع تخت‌ها را از تهران و مراکز استان‌ها در سراسر کشور توزیع کنیم. منتهی متاسفانه بدلیل محدودیت اعتبارات، کارمان در این رابطه متوقف مانده است. یعنی آن برنامه‌هائی را که باید اجرای آنها را شروع می‌کردیم، نتوانستیم شروع کنیم، و آنهائی را که در دست اجرا بود به علت مشکلات مادی متوقف مانده است. طبق بخشنامه‌ای که به ما شده در ظرف ماه‌های اخیر و برای سال آینده تنها می‌توانیم برای آن بیمارستانه‌هائی تقاضای اعتبار کنیم که در سال‌های ۶۵-۶۶ کار احداث آنها به اتمام می‌رسد و برای بیمارستانهائی که در این مدت کار احداثشان تمام نمی‌شود نمی‌توانیم تقاضای اعتبار کنیم و چه بسا برای بیمارستان‌هایی که در مدت ذکر شده کار ساختمانی نیز تمام می‌شود اعتبار کافی در اختیار نداشته باشیم.

علاوه بر این ما در تجهیز بیمارستان‌ها با کمبود اعتبار روبرو هستیم. ما تخت‌های بیمارستانی حاضر و آماده داریم ولی اعتباری برای تجهیز این تخت‌ها در اختیار نداریم. بیمارستانی وجود دارد که تماماً کار ساختمانی آن به اتمام رسیده، ولی در آن قفل است. تعدادی بیمارستان هم داریم که مجهزند، ولی به علت نداشتن اعتبارات جاری برای چرخش کار این بیمارستان‌ها نمی‌توانیم آنها را در خدمت مردم بگذاریم. از آن بدتر این که حتی اجازه استخدام پرسنل هم به ما داده نمی‌شود. ما تا آخر سال ۶۴ بالغ بر چهار هزار و هفتصد - هشتصد تخت بیمارستانی آماده خواهیم داشت که به علت محدودیت اعتبارات جاری و عدم امکان استخدام پرسنل امکان بهره‌برداری از این بیمارستان‌ها را نداریم.

✱ **اطلاعات: با توجه به مشکلاتی که در ارتباط با کمبود تخت‌های بیمارستانی مطرح گردید، فکر نمی‌کنید تعطیل بیمارستان‌هائی که غیر استاندارد تشخیص داده شده‌اند بر بار این مشکل بیفزاید؟**

✱ وزیر: تعداد این بیمارستان‌ها آنقدر محدود است که به حساب نمی‌آیند و در مقایسه با تخت‌های بیمارستانی خاصه درزمان وزارت بهداری سابق، که حدود ۲۰ هزار تخت بیمارستانی دارد، هیچ است. همچنین دانشکده‌های پزشکی مجموعا ۱۰۰۰ تخت بیمارستانی دارند. اگر این مجموعه را حساب کنید، می‌بینید که تعداد تخت‌های بیمارستان‌هائی که بدلیل غیر استاندارد بودن تعطیل شده‌اند، بسیار ناچیز هستند.

علاوه بر این قانون وظیفه نظارت را به عهده ما (وزارت بهداشت، درمان و آموزش پزشکی) گذاشته است. ما اگر نظارت نکنیم به مردم خودمان خیانت کرده‌ایم. مردم فکر می‌کنند اگر به دکتر مراجعه می‌کنند و خدمتی دریافت می‌کنند و در ازای آن نیز پولی می‌پردازند، همه کار این مرکز درمانی نیز درست انجام می‌گیرد. و مورد تأیید وزارت بهداشت، درمان و آموزش پزشکی است، در حالی که این طور نیست. بیمار به مرکز درمانی مراجعه کرده، پول داده و به ظاهر خدماتی هم انجام گرفته است. اما ممکن است در این بین بیمار از دست برود، یا دچار عفونت بشود و یا ممکن است پولی که برای کمک جراح از بیمار گرفته شده است، اصولا در بیمارستان کمک جراح وجود نداشته باشد و حتی خدمات پرستاری هم در حد یک بهیار به بیمار داده شده باشد. این ضعف کار مرکز درمانی است، اگر قرار است ما انجام وظیفه کنیم، باید با این نارسائی‌ها برخورد کنیم. اگر هم بخواهیم برای حفظ مثلا چهار تخت بیمارستانی از هر گونه اجحاف یا تخلفی چشم پوشی کنیم، بنابراین باید اصولا از وظیفه نظارت این وزارتخانه غمض عین کنیم تعطیل کردن مراکز درمانی غیر استاندارد حداقل کاری است که ما می‌توانیم انجام دهیم. ما از بقیه خرابکاری‌ها تا این لحظه چشم پوشی کرده‌ایم و قصد داریم به تدریج با این نقیصه‌ها برخورد کنیم. اما برای شروع مبارزه با تخلفات، اقدام به تعطیل مراکز درمانی غیر استاندارد کرده‌ایم. این اقدام نیز بیشتر به آن خاطر انجام شد که هشداری باشد برای بقیه مطب‌ها و کلینیک‌های خصوصی.

به اعتقاد من، ما باید در برخورد با ضعف‌ها جدی‌تر باشیم. علت اینکه تا به حال در برخورد با ضعف‌ها به کندی پیش رفته‌ایم این است که کاری نکنیم که سخت گیری زیاد ما نسبت به مراکز درمانی خصوصی مردم را در تنگنا قرار دهد. ما مجبوریم از حق مردم دفاع کنیم و اراده ما در ادامه برخورد قاطع با تخلفات است.

✱ اطلاعات: درهمین ارتباط اجازه دهید مشکلی که غالب اقشار کم درآمد جامعه ما با آن روبرو هستند را با شما درمیان بگذارم و آن این است هنگامی که بیمار به مراکز درمانی خصوصی مراجعه می‌کند، این مراکز ابتدا مبلغ هنگفتی پول را از بیمار مطالبه می‌کنند. با توجه به این که ممکن است غالب این بیماران از وسع مالی مناسب برخوردار نباشند و در عین حال مجبور هم هستند که مبلغ تعیین شده را بپردازند، همین مهم بارها باعث شده که به علت پائین بودن وسع مالی بیمار و ناتوانی از پرداخت پول، بیمارفوت کرده است. وزارت بهداشت، درمان وآموزش پزشکی برای مبارزه با این سودجوئی بعضی مراکز درمانی بخش خصوصی چه اقدامی کرده است؟

✱ وزیر: این جا دو مسأله وجود دارد: یکی این که بیماری که توان پرداخت هزینه درمان را ندارد می‌تواند به مراکز درمانی بخش دولتی مراجعه کند.

✱ اطلاعات: اما مشکل اینجاست که مراکز درمانی بخش دولتی به سختی بیمار را می‌پذیرند و بیمار حداقل باید مدت‌ها برای پذیرش در بیمارستان تلاش کند.

✱ وزیر: اورژانس یا عادی مورد نظر شماست؟

✱ اطلاعات: فرقی نمی‌کند.

✱ وزیر: در رابطه با بیماران اورژانس، قانونی را به اجرا گذاشته‌ایم که براساس آن اگر یک مرکز درمانی، چه درمانگاه و چه بیمارستان در طول شبانه روز این گونه بیماران را نپذیرند، متخلف محسوب شده و دولت برای این متخلفین مجازات قائل شده است. برای پرسنل درمانی بستگی به خطائی که در این ارتباط مرتکب شده‌اند، یعنی سه ماه تا یک سال و برای مسئول آن واحد حتی تا سه سال زندان در نظر گرفته شده است. علاوه بر این جریمه‌های مالی نیز منظور می‌شود.

آئین نامه این قانون در کمیسیون خدمات هیأت دولت هم به تصویب رسیده است. بنابراین همه مراکز درمانی اعم از خصوصی و عمومی موظفند بیماران اورژانس را بپذیرند. طبق گزارش‌های رسیده، از روزی که این قانون اعلام شده، پذیرش بیماران اورژانس تقریبا حل شده است. ظرف شب‌های اخیر حتی یک مورد هم نداشته‌ایم که بیماری اورژانسی پشت در بیمارستان مانده باشد. از مردم عزیز نیز درخواست می‌کنیم که هر موردی را که می‌بینند، سریعا به ما گزارش دهند.

به این ترتیب بیماران اورژانس دیگر با مشکلی مثل عدم پذیرش روبرو نیستند. در مورد بیماران عادی باید گفت، این قبیل بیماران وقتی نیاز به بستری شدن در بیمارستان دارند، دولت باید جوابگوی آنان باشد. منتهی تردیدی نیست که وقتی تعداد زیادی بیمار به مراکز درمانی مراجعه می‌کنند و ما به تناسب بیماران، تخت بیمارستانی نداریم و نیز این که به لحاظ دینی که بخصوص ما به مجروحین جنگ تحمیلی داریم، تعداد قابل توجهی از تخت‌های خود را به این قبیل بیماران اختصاص داده‌ایم. این محدودیت‌ها باعث می‌شود که ما نتوانیم هر بیماری را در همان روز مراجعه به بیمارستان بپذیریم. حال اگر این بیمار که درمان بیماری او چندان فوریت هم ندارد، می‌خواهد به اختیار خود به بخش خصوصی مراجعه کند. خواه ناخواه شرایط بخش خصوصی را خواهد پذیرفت. زیرا بخش خصوصی مثل بخش دولتی نیست که بطور رایگان به درمان بیماران بپردازد، یا مثلا به رایگان بیماران را جراحی کند. بنا براین بیماران باید در ازای درمان خود هزینه‌ای را بپردازند.

✱ **اطلاعات: اگر این اخذ هزینه با سودجوئی مفرط صاحبان مراکز درمانی خصوصی همراه باشد، چه؟**

✱ وزیر: اگر مراکز درمانی خصوصی از حقوق خودشان تخلف می‌کنند، این تخلف باید از سوی بیماران به ما گزارش شود. سازمان نظام پزشکی نیز موظف است به این تخلفات رسیدگی کند. ما نیز به نوبه‌ی خود پیگیر قضیه خواهیم بود. البته تنبیه متخلفین به یک شرط انجام می‌گیرد و آن این که تخلف به ما منعکس شود. متاسفانه در بسیاری از موارد مردم این مسائل را به ما منعکس نمی‌کنند. اگر هم بخواهند منعکس کنند، بطور شفاهی است نه کتبی.

هر موردی را که بیماران از مراکز درمانی خصوصی شکایت دارند، به جای انعکاس در روزنامه آنهم بدون اسم یا کلی گوئی، باذکر نام طبیب، مرکز درمانی و تاریخ گزارش تخلف را در اختیار ما (وزارت درمان، بهداشت و آموزش پزشکی) و نظام پزشکی بگذارند. من اطمینان می‌دهم که اینگونه گزارش‌ها پی‌گیری می‌شود.

✱ ***اطلاعات: اخیرا شایعاتی علیه جامعه پزشکی کشور مطرح شده است، نظر دولت در مورد جامعه پزشکی کشر و نیز اعتقاد دولت در نزدیک تر ساختن اطباء با اقشار جامعه چیست؟***

✱ وزیر: دولت و وزارت بهداشت، درمان و آموزش پزشکی، همواره کوشیده‌اند آنگونه که حق مطلب بوده از جامعه عزیز پزشکان و بقیه گروه پزشکی مانند پرستاران، پیراپزشکی و غیره، نهایت قدردانی را به عمل آورند. زیرا از اغاز انقلاب اسلامی تا مرحله پیروزی و پس از آن، خاصه درزمان جنگ، پزشکان و گروه پزشکی خدمات بسیار ارزنده‌ای به مردم و رزمندگان ما ارائه داده‌اند. آنان در خطرناک ترین و حساس ترین مکان‌ها و زمان‌ها حضور داشتند و بالنتیجه باید از زحماتشان کمال تشکر را کرد. متاسفانه اگر شایعاتی هم علیه جامعه پزشکان وجود داشته، و منجر به این شده که شغل شریف پزشکی را زیر سئوال ببرد، مربوط به معدودی از اطباء است. این معدود افراد ناخالص در هر قشری وجود دارند. بهرحال افراد مادی، و فرصت‌طلب در جامعه پزشکی معدود است. منتهی این عده معدود اسم بقیه را هم خراب کرده‌اند. به نظر من این وظیفه خود گروه پزشکان است که به جامعه، اصالت راستین خود را نشان دهد ، معدود فرصت‌طلبان را افشاء کند. مردم ما مردمی هستند که وقتی مسائل برایشان توجیه شود، آنها همه چیز را می‌پذیرند وتا کنون نیز نسبت به جامعه پزشکی نهایت احترام را قائل شده‌اند. بنابراین جامعه پزشکان نباید اجازه دهد. عده‌ای معدود فرصت‌طلب و اجحاف‌گر پشت پزشکان مخلص پنهان شوند و ارزش آنان را لکه‌دار کنند. البته من از رسانه‌های گروهی استدعائی دارم و آن این که پرواضح است مردم شکایاتی نسبت به کار پزشکی دارند. ممکن است تعدادی از این شکایات درست باشد، اما نباید روزنامه‌ها همه این شکایات را بدون رسیدگی و تحقیق در صحت و سقم آنها منعکس کنند. این اقدام ممکن است خدای نکرده به حیثیت بعضی از مراکز پزشکی و یا به بعضی از اطباء لطمه وارد کند. برای مثال اخیرا در یکی از روزنامه‌ها راجع به یکی از بیمارستان‌های دانشگاه مقاله‌ای نوشته شده بود. در مقاله نحوه برخورد با یک مجروح جنگی منعکس شده بود که بعد از آن بررسی‌ها نشان داد ، واقعیت ماجرا آن طور نبوده که روزنامه مزبور شرح داده بود. مسلما اگر مسئولین ان روزنامه یک تحقیق مقدماتی دراین زمینه به عمل می‌آوردند، موضوع چنین منعکس نمی‌شد. البته تردیدی نیست که در کار پزشکی خطاهائی وجود دارد. اگر این خطاها بطور مستدل در جراید مطرح شود، هیچ پزشکی با آن مخالفتی نخواهد کرد. در طرح انتقادات نباید کل جامعه پزشکان را زیر سئوال برد. من به عنوان وزیر این وزارتخانه از همه اطبائی که به واقع رضای خداوند را هدف انجام این حرفه مقدس قرار داده‌اند و آن گروه پزشکانی که در خدمت این مردم بوده و هستند، تشکر می‌کنم و از خداوند برای آنها آرزوی ارائه خدمات صادقانه بیشتر و اجر اخروی می‌کنم و امیدوارم این اطباء محترم دست آن معدود پزشکانی را که ممکن است نام این عزیزان را خراب کنند، از جامعه پزشکی کوتاه کنند.

نیازمندیهای اطلاعات تلفنی آگهی میپذیرد ۸۳ الی ۳۱۱۰۷۱

آگهی استخدام

یک شرکت تولیدی وابسته به سازمان صنایع ملی ایران جهت کارخانجات خود نیاز به افراد ذیل دارد

۱- مهندس مکانیک با ۵ سال سابقه کار مفید (یکنفر)

۲- سرپرست کارگزینی با ۵ سال سابقه کار مفید (یکنفر)

متقاضیان در صورت نداشتن منع قانونی استخدام درخواست خود را همراه با جزئیات سوابق کاری و یک قطعه عکس حداکثر ۱۰ روز پس از درج آگهی به آدرس صندوق پستی ۳۷۵۸ - ۱۱۳۶۵ ارسال دارند

کلیه کامیونهای سنگین، بنز و ولوو کمپرسی و جرثقیل را فروشنده و خریداریم - گرگان تلفن ۶۰۰۸ ساوری

آگهی دعوت مجمع عمومی عادی فوق العاده شرکت تولیدی لوازم اندازه گیری الکتریکی - تولا (سهامی خاص) ثبت شده بشماره ۵۴۰۵۵

نظر به اینکه جلسه مورخ ۶۴/۱۰/۴ مجمع عمومی عادی بطور فوق‌العاده به حدنصاب قانونی خود نرسیده است بدینوسیله از عموم صاحبان سهام دعوت میشود تا در جلسه مجمع عمومی عادی فوق‌العاده شرکت که در ساعت ۹ صبح روز چهارشنبه ۶۴/۱۱/۲ در محل دفتر صنایع برق واقع در تهران خیابان سمیه کوچه جلیل مژدهی شماره ۱ تشکیل میگردد حضور بهم رسانند.

دستور جلسه

۱ - انتخاب بازرس قانونی و حسابرس
۲ - تعیین اعضای هیئت مدیره
۳ - سایر موضوعات در صورت لزوم

هیئت مدیره شرکت تولا

نقشه شهرداری

اخذ جواز نظارت و اجراء شرکت آرش پناه تلفن ۶۸۳۸۵۱ مهندس علیپور

بسمه تعالی
آگهی تشکیل مجمع عمومی عادی بطور فوق العاده شرکت توسعه لویزان (سهامی خاص) در حال تصفیه

جلسه مجمع عمومی عادی بطور فوق العاده شرکت توسعه لویزان (سهامی خاص) در حال تصفیه در ساعت ۱۰ صبح روز دوشنبه ۶۴/۱۰/۳۰ در محل شرکت واقع در خیابان استاد مطهری خیابان کوه نور شماره ۵ طبقه چهارم تشکیل میگردد.

از کلیه صاحبان سهام دعوت میشود در ساعت مقرر در جلسه مذکور حضور بهمرسانند.

دستور جلسه:

۱ - استماع گزارش هیئت تصفیه
۲ - انتخاب مدیر یا هیئت تصفیه شرکت
۳ - سایر موضوعات

هیئت تصفیه شرکت

بسمه تعالی
آگهی شرکت تعاونی حمل سیمان تهران

بدینوسیله از کلیه متقاضیان و دارندگان حواله‌های سیمان تهران که جهت حمل سیمان خود با این شرکت معامله داشته‌اند دعوت میگردد با توجه به جایگزین شدن هیئت مدیره جدید به جای مدیریت سابق چنانچه تا تاریخ ۶۴/۸/۶ مدعی حسابهای مالی و یا حسابهای مربوط به سیمان با آن مدیریت می‌باشند حداکثر یکماه بعد از انتشار آخرین آگهی جهت روشن نمودن حسابهای خود به این شرکت مراجعه نمایند.

بدیهی است بعد از انقضاء مدت مذکور هیئت مدیره شرکت در خصوص پاسخگوئی به شکایات و تصفیه حساب به مدعیان مسئولیتی نخواهد داشت.

هیئت‌مدیره شرکت تعاونی حمل سیمان تهران

بسمه تعالی
آگهی دعوت مجمع عمومی فوق العاده شرکت صنایع پوشش ایران (سهامی عام)
نوبت دوم

جلسه مجمع عمومی فوق العاده شرکت صنایع پوشش ایران (نوبت دوم) درساعت ۹ صبح روز ۳ شنبه ۶۴/۱۱/۱ در محل شرکت واقع در خیابان سپهبد قرنی خیابان اراک شرقی شماره ۱۶ طبقه اول تشکیل میگردد لذا از کلیه سهامداران شرکت یا نمایندگان قانونی آنان (سهامداران سابق قبل از تحت پوشش) دعوت میگردد درجلسه مزبور حضور بهم رسانند.

دستور جلسه

اتخاذ تصمیم درمورد اجرای ماده ۳ لایحه قانونی متمم قانون حفاظت و توسعه صنایع ایران درمورد تبدیل وام به سرمایه و روشن شدن وضعیت سهام

هیئت مدیره شرکت صنایع پوشش ایران (سهامی عام)

گفتگوی اختصاصی اطلاعات با وزیر بهداشت، درمان و آموزش پزشکی

دکتر مرندی مسائل جاری و طرح‌های آینده‌ی پزشکی کشور را تشریح کرد

*** دولت و وزارت بهداشت، درمان و آموزش پزشکی همواره کوشیده‌اند آنگونه که حق مطلب بوده از جامعه عزیز پزشکان و بقیه گروه پزشکی نهایت قدردانی را به عمل آورند.**

*** جامعه پزشکان نباید اجازه دهد عده‌ای معدود فرصت طلب و اجحاف‌گر پشت پزشکان مخلص پنهان شوند.**

* دکتر علیرضا مرندی وزیر بهداشت، درمان و آموزش پزشکی در یک گفتگوی اختصاصی با اطلاعات، مسائل ومشکلات و نیز پیشرفت‌های درمانی، بهداشت و آموزش پزشکی کشور را تشریح کرد.

آقای مرندی در این گفتگو به موضوعاتی چون علل تأخیر اعلام تعرفه‌های درمانی جدید و نیز چگونگی تنظیم این تعرفه‌ها، کمبود تخت بیمارستانی، تعطیل مراکز درمانی غیر استاندارد، علل نارسائی در کار خدمت رسانی سازمان تأمین اجتماعی، کمبود دارو، کمبود پزشک، مراکز درمانی که کار احداثشان نیمه تمام مانده و از همه مهمتر نبود اعتبار مورد لزوم درمانی اشاره کرد.

متن این گفتگو به شرح زیر است:

***

*** علت تأخیر در اعلام تعرفه‌های جدید آن است که هنوز اعتبار مورد لزوم این تعرفه‌ها از سوی دولت و مجلس شورای اسلامی تصویب نشده است.**

*** کسری اعتبار مورد نظر در تعرفه‌های جدید درمانی از بیمه شدگان اخذ می‌شود.**

*** هر قدر وزارت برنامه و بودجه بنا به تصویب مجلس شورای اسلامی و دولت اعتبار در اختیار این وزارتخانه بگذارد، معادل همان مقدار می‌توان به بیمه شدگان خدمت رسانی کرد.**

*** امروز ما مجبوریم هزینه‌ای را در خدمت رسانی به بیمه شدگان منظور کنیم که در سال ۱۳۵۲ تعیین شده است آنهم متناسب با آنچه که در ۱۲ سال پیش در کشور موجود بود، نه حالا که خدمات درمانی بسیار پیشرفته پیچیده تر و درعین حال گرانتر شده است.**

* اطلاعات: اجازه بدهید نخستین سئوال خود را در رابطه با تعرفه های جدید درمانی که مدتی است قرار شده متن آن اعلام شود، مطرح کنیم. این تعرفه ها چه زمانی اعلام می شود، و نیز با توجه به این مسأله که تعرفه های قبلی مسائلی را برای پزشکان پدید آورده است و اکنون قانون مشخصی دراین رابطه اجرا نمی شود، آیا وزارت بهداشت و درمان و آموزش پزشکی دراین زمینه برنامه‌ای دارد یا خیر؟

* وزیر: همانطور که قبلا وعده داده شده و مجلس شورای اسلامی نیز وظیفه تهیه قانون تعرفه های پزشکی را به عهده این وزارتخانه گذاشته بود، ما تعرفه هائی تهیه کردیم و در این ارتباط با اطباء متعهد کلیه استان ها اعم از دانشگاه و موسسات درمانی پیرامون خدمات درمانی سرپائی و بستری مشورت کردیم، و این تعرفه ها را در حال حاضر آماده داریم، منتهی علت تاخیر در اعلام آنها این است که ما منتظریم ببینیم آیا اعتباری را که ما برای بیمه شدگان نیاز داریم، مورد تصویب مجلس شورای اسلامی قرار می گیرد یا خیر. زیرا، بهرحال این تعرفه های جدید درمانی برای بیمه شدگان نیز باید اجرا شود و این اجرا نیاز به اعتباراتی دارد که اگر

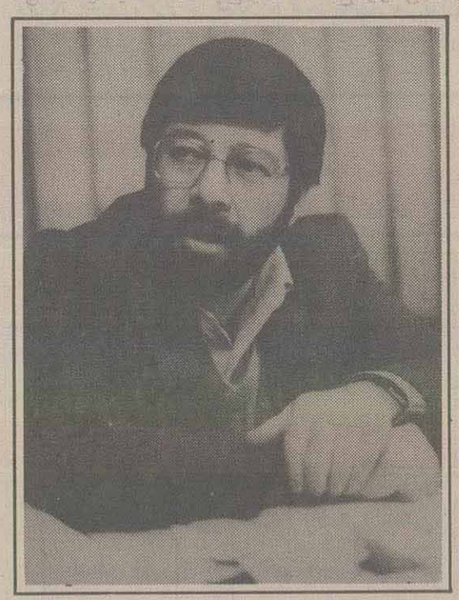

این اعتبارات تخصیص داده نشود، اجرای آن با مشکل روبرو خواهد شد. به این معنی که هزینه درمان بیمه شده یا باید به وسیله دولت پرداخت شود و یا خود بیمه شده آن را بپردازد. اگر دولت با تصویب مجلس شورای اسلامی این هزینه را تامین کند، معادل آن مقدار هزینه یا اعتباری که مجلس تعیین می کند، ما می توانیم به پزشک، بیمارستان، آزمایشگاه و رادیولوژی بپردازیم و هرقدر اعتبار با کسری همراه باشد، ما مجبوریم این اختلاف کسری اعتبار را از بیمه شده بگیریم. به همین دلیل وزارت درمان، بهداشت و آموزش پزشکی منتظر است تا اعتبارهای مورد نظر این وزارتخانه از سوی مجلس شورای اسلامی تعیین شود. امیدواریم کل هزینه درمانی مورد درخواست به تصویب مجلس شورای اسلامی برسد. ولی اگر به دلیل تنگناهای موجود مجلس قادر نباشد تأمین کل هزینه را تصویب کند، ما مجبوریم اختلاف اعتبار را از بیمه شدگان بگیریم. زیرا وزارت درمان، بهداشت و آموزش پزشکی اعتبار خاصی در اختیار ندارد. این وزارتخانه از دولت برای بیمه شدگان پول دریافت می کند و در ازای آن به بیمه شدگان سرویس می دهد. حالا هرقدر وزارت برنامه و بودجه بنابه تصویب مجلس شورای اسلامی و دولت اعتبار در اختیار ما قرار دهد، ما معادل همان مقدار می توانیم به بیمه شده خدمات لازم را بدهیم.

اگر هزینه درمان سرانه‌ای مصوبه ۱۳۵۲ را همچنان بخواهند اجرا کنند، ما معادل همان هزینه سرانه ۳۰ تومان برای بیمه شده می توانیم خدمت ارائه دهیم، ولی اگر معادل آنچه که مورد تقاضای ما و مورد تائید شرکت بیمه ایران است بپردازند، بنابراین ما می توانیم خدمات مطلوبی را در اختیار بیمه شدگان قرار دهیم. هزینه سرانه‌ای که هم اکنون مورد تقاضای ماست، چیزی در حدود ۱۲۰ تومان برای هر بیمه شده است. شرکت بیمه نیز چیزی در همین حدود (۱۲۰ تومان) را پیش بینی کرده و هیات محترم دولت نیز در سال ۶۲ مبلغ ۹۰ تومان را تصویب کرده است. منتهی هیچ یک از این ارقام اعتبارشان پایدار نشده است. تعیین هزینه امسال نیز بستگی به تعیین اعتباری دارد که مجلس شورای اسلامی دراین ارتباط اختصاص می دهد، مقایسه‌ای میان زمانی که هزینه سرانه درمان بیمه شدگان در سال ۵۲ تصویب شد و به اجرا درآمد و وضعیت فعلی انجام می دهم تا تفاوت وضعیت را در مدت ۱۲ سال گذشته بهتر درک کنید.

در آن هنگام (سال ۵۲)، قیمت ویزیت پزشکان متخصص ۱۰ تومان بود، و بیمه برای ترغیب اطباء جهت ویزیت بیماران بیمه شده، ویزیت متخصصین را ۳۰ تومان پرداخت می کرد. حتی شرکت بیمه قیمت ویزیت پزشک عمومی دران هنگام (سال ۵۲) را چیزی حدود ۱۵ تومان تعیین کرد. این شیوه‌ای بود که شرکت بیمه برای جلب اطباء جهت ویزیت بیماران بیمه شده بکار گرفت.

درحال حاضر ما هنوز همان حد قیمت ها را در نظر می گیریم. یعنی هنوز برای متخصص ۳۰ تومان و برای پزشک عمومی ۱۵ تومان قیمت ویزیت درنظر گرفته شده است. البته می دانیم این حد قیمت، خریداری میان اطباء ندارد. حال شما این مقیاس را برای هزینه آزمایشگاه، رادیولوژی، تخت بیمارستان، و سایر خدمات درمانی درنظر بگیرید. درمورد همه این ها به همان نسبت کسر بودجه داریم، مردم عزیز ما هم نمی دانند که چرا اطباء دفترچه های بیمه آنان را نمی پذیرند. آنان تصور می کنند که ما دراین مورد کوتاهی می کنیم در صورتی که چنین نیست، بلکه به دلیل آن که اعتبارات ما محدود است، به یک پزشک متخصص برای دیدن یک مریض ۲۷ تومان و به پزشک عمومی ۸۸ ریال می پردازیم.

این است که قرار دادهای میان ما و اطباء از جانب اطباء فسخ می شود، نه از طرف ما (دولت). در کار بیمه اجبار یا تحمیلی نیز وجود ندارد. پزشک اگر تمایل داشته باشد با شرکت بیمه قرار داد امضاء می کند، و اگر تمایلی نداشته باشد، طبیعی است که قرار دادی هم امضاء نمی شود. به همین علت بیمارستان ها، اطباء و سایر موسسات درمانی وقتی که ببینند عقد قرارداد با شرکت بیمه صرف نمی کند، با آن قطع رابطه می کنند. حالا اگر این تعرفه هائی که ما پیش بینی کرده‌ایم و متن آن درحال حاضر آماده است اعتبارش برای بیمه شده تامین شود، یعنی همه اعتبار منظور شده در تعرفه ها از سوی دولت پرداخت شود، دیگر نیازی نیست که بیمه شده مبلغی اضافی بپردازد. ولی اگر غیر از این بشود، بایستی مردم بدنبال اعلام این تعرفه ها اختلاف هزینه را با آنچه که دولت می پردازد، تقبل کنند.

* اطلاعات: این اختلاف هزینه را تا چه میزان پیش بینی می کنید؟

* وزیر: اختلاف هنگامی مشخص می شود که اعتبار تعیین بشود. و چون هنوز نمی‌دانیم تا چه میزان اعتبار به این امر تعلق خواهد گرفت بنابراین نمی توانیم بگوئیم چه مبلغ از هزینه را بیمه شده و چه مبلغ را دولت باید بپردازد.

* اطلاعات: با توجه به تورمی که گریبانگیر جامعه است، فکر نمی‌کنید تقبل پرداخت این اختلاف هزینه از سوی مردم باری اضافی برمشکلات اقتصادی مردم باشد؟

* وزیر: به همین علت ما از دولت و نهایتاً از مجلس شورای اسلامی درخواست می‌کنیم که تأمین کل هزینه را توسط دولت، تصویب کنند. منتهی سرنوشت‌قضیه بستگی‌به امکاناتی داردکه مجلس و دولت در اختیار دارند، و ما مجبوریم با صلاحدید آنها عمل کنیم.

* اطلاعات: تعرفه‌های جدید درمانی تا چه اندازه نزد اطباء مقبولیت خواهد داشت؟

*** اگر مطابق هزینه‌های درمان هر یک از دو ارگان بیمه دولتی و سازمان تأمین اجتماعی پول در اختیار ما بگذارند، ما در همان حد امکانات درمانی در اختیارشان می‌گذاریم و به تناسب هر چه اعتبار کمتر باشد امکانات کمتری در اختیار بیمه شدگان قرار می‌دهیم.**

*** بسیاری از اطباء خارجی نتوانسته‌اند آنگونه که باید مؤثر باشند.**

* وزیر: آن بخش از اطباء که تنها به مادیات فکر می کنند از این تعرفه‌ها رضایتمند نخواهند بود. ولی اگر دیگر اطباء این عنایت را بکنند و درنظر بگیرند که ما در شرایط مشکلی بسر می بریم و مردم ما در تمام طبقات ایثار فوق‌العاده‌ای را از بدو پیروزی انقلاب تابه حال از خود نشان داده‌اند، خاصه در موقعیت جنگ عده‌ای از جان خودشان و یا افراد خانواده خودشان گذشته‌اند، و همچنین به رغم محدودیت‌های مالی کمک‌های پشت جبهه را از جیب خودشان تأمین می کنند، امیدواریم این تعرفه‌ها را بپذیرند. روی هم رفته در تهیه این تعرفه‌ها ما کوشیده‌ایم مشکل مادی مردم را به عنوان یک فاکتور مهم درنظر بگیریم. بنابراین اگر پزشکان بخواهند به مادیات فکر کنند، نمی‌توانند در تهیه این تعرفه‌ها به ما خرده بگیرند، من مطمئن هستم که آنها (پزشکان) شرایط کشور و مشکلات جنگ را درنظر خواهند گرفت و انشاءالله برای همگامی با مردم در این شرایط مشکل شرایط اعلام شده در تعرفه‌ها را خواهند پذیرفت. وقتی که جنگ با پیروزی مسلمین به آخر رسید، بی تردید مردم این گذشت اطباء را فراموش نخواهند کرد و برای جبران آن اقدامی در جهت بالابردن هزینه تعرفه‌ها به عمل خواهند آورد.

* اطلاعات: در همین ارتباط سؤالی را مطرح می کنیم، و آن این که طرحی از طرف ۵۰ نماینده مجلس در رابطه با الحاق سازمان تأمین اجتماعی به وزارت کار و امور اجتماعی داده شده است و علت اصلی الحاق را نارسائی در

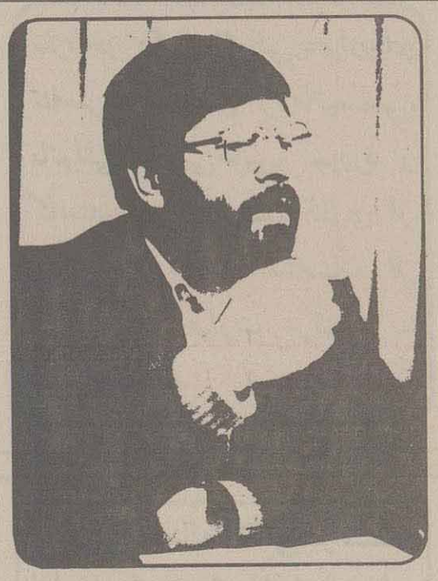

این الحاق، کارمناسبی نیست. سازمان تأمین اجتماعی فعالیت‌های مختلفی دارد از جمله، پرداخت غرامت و از کارافتادگی، هزینه مستمری بگیرها، بازنشستگی، بیمه زنان باردار، درمان و وظایفی دیگر که این وزارتخانه در ۶ وظیفه آن بطور اعم نقش دارد، و در چهار مورد به طور اخص مؤثر و دخیل است. مهمترین این وظایف شاید درمان باشد که هیچ وزارتخانه دیگری با آن درگیر نیست. به خصوص با توجه به این که در یکی از مواد قانون وزارت بهداشت، درمان و آموزش پزشکی که ظرف ماه‌های اخیر به تصویب مجلس رسید، این وزارتخانه مکلف شده است که برای تأمین بیمه همگانی درمانی، قانونی تدوین کند و سازمان تأمین اجتماعی که در این زمینه تجربه دارد، می تواند یک سازمان مؤثری برای پیشبرد اهداف بیمه همگانی باشد. بی تردید اگر سازمان تأمین اجتماعی هر چه با سازمان ما رابطه نزدیک‌تری داشته باشد مطمئناً راندمان کار آن بیشتر و بهتر خواهد بود. به این دلایل ما الحاق سازمان تأمین اجتماعی را صلاح نمی‌دانستیم.

اما علت نارسائی در کار درمان بیمه‌شدگان باز هم مربوط به هزینه درمان می‌شود. سازمان تأمین اجتماعی به طور قانونی موظف است مراکز بهداشتی‌درمانی مثل درمانگاه و بیمارستان را ازبودجه ذخیره خوداحداث کند وطبق قانون باید این مراکز درمانی را در اختیار این وزارتخانه (بهداشت ـ درمان و آموزش پزشکی) قرار دهد. اولا سازمان تأمین اجتماعی در حال حاضر بیش از ۵ یا ۶ هزار تخت بیمارستانی در سراسر کشور ندارد، در حالی که با توجه به نیاز بیمه‌شدگان تعداد این تخت‌ها (اگر فقط معیارهای داخل کشور را درنظر بگیریم) می‌بایست بیش از ۱۲ هزار باشد.

یعنی در حال حاضر حداقل ۷هزار تخت بیمارستانی برای بیمه شدگان کم دارد که باید این کمبودها را با احداث بیمارستان‌های دیگر جبران و سپس آنها در اختیار وزارت بهداشت، درمان و آموزش پزشکی قرار دهد.

این به غیر از درمانگاهها و مراکز بهداشتی ـ درمانی است که باید این سازمان در سراسر کشور داشته باشد. هم چنین سازمان تأمین اجتماعی باید مبلغ موردنیاز درمان هر بیمه شده را بپردازد.

همانطور که گفتم هزینه درمان سرانه در حال حاضر ۱۲۰ تومان است، در حالی که در سال ۶۳ هزینه‌ای که سازمان تأمین اجتماعی در ازای هر فرد بیمه شده تعیین کرد، ۴۱ تومان بود. یعنی حدود بیش از چهارمیلیون تومان در اختیار ما گذاشتند. با توجه به اینکه بیمه شدگان بیش از ۹ میلیون نفر هستند. اگر این عدد چهار میلیارد و چند صدمیلیون تومان را تقسیم بر تعداد بیمه شدگان کرده و حاصل را تقسیم بر ۱۲ ماه کنیم، می بینیم که ۴۱ تومان برای هر ماه هزینه درمان منظور شده است. بنابر این به جای ۱۲۰ تومان، ۴۱ تومان برای هزینه درمان بیمه شدگان منظور شده است. به این دلایل است که مجموع خدماتی که به بیمه‌شدگان ارائه می‌شود، با نارسائی همراه است.

البته اگر در سال آینده مبلغ بیشتری در اختیار سازمان قرار بگیرد مسلماً خدمات درمانی بهتری ارائه خواهد شد. دلیل دیگر در نارسائی کار سازمان تأمین اجتماعی این است که دفترچه‌های بیمه شدگان تأمین اجتماعی و دفترچه‌های بیمه شدگان دولت شبیه به هم است. به این معنی که وقتی این دو بیمه شده (تأمین اجتماعی و دولتی) به محل بیمارستان یا درمانگاه و یا پزشک مراجعه می کنند، اختلافی میان آنها نمی‌توان قائل شد. با توجه به این که هزینه درآمد سرانه بیمه شدگان دولت ۳۰ تومان است، ما اگر بخواهیم خدمات بیشتری ارائه دهیم، می بینیم که همه دفترچه ها شبیه به هم است. به همین علت از سازمان تأمین اجتماعی خواستیم دفترچه‌های بیمه را عوض کند. الان هم حدود ۱۰ماه است این سازمان مشغول چنین کاری است، منتهی به علت کمبود کاغذ و مسائل شبیه به این موفق نشده دفترچه‌ها را عوض کند. ولی ظواهر امر نشان می‌دهد که به تعداد بیمه شدگان ساکن تهران تا آخر سال جاری دفترچه در اختیار خواهد داشت. لذا اگر دفترچه ها از یکدیگر متمایز شدند، ما به بیمه شدگان دولت و سازمان تأمین اجتماعی در حد اعتبارات مربوطه خدمات لازم را ارائه می دهیم. اگر مطابق هزینه‌های درمان، هر یک از دو ارگان فوق‌الذکر پول در اختیار ما بگذارند، ما در همان حد امکانات در اختیارشان می گذاریم و به تناسب هر چه اعتبار کمتر باشد، امکانات کمتری در اختیار بیمه شدگان قرار می دهیم. علت افزایش هزینه خدمات درمانی از سال ۵۲ تاکنون این است که نخست تورم رشد کرده است. شما به بانک مرکزی مراجعه کنید و ببینید لیست نرخ تورم از سال ۵۲ تا ۶۴ چه تغییری کرده است. در سال ۱۳۵۲ خدمات درمانی محدود به آنچه بود که در ایران موجود بود و یا اصولا در دنیا کشف شده بود. ظرف ۱۲ سال اخیر خدمات درمانی بسیار پیشرفته و پیچیده تر شده است. البته ما مدعی نیستیم که تمام این خدمات را وارد ایران کرده‌ایم، اما به علت این که مردم و تحصیل کرده ها و خارج رفته‌های ما از این پیشرفت‌های درمانی مطلع می شوند، مجبور می شویم در اولین فرصت این تکنیک را وارد کشور کنیم. بنابراین با آوردن این تکنیک ها به ایران و نیز این که چون این دستگاه ها بسیار پیچیده هستند، خواه ناخواه هزینه بیشتری را طلب می کنند. به این ترتیب قیمت هزینه های درمانی افزایش می یابد. پیوند کلیه در سال ۱۳۵۲ با حالا قابل مقایسه نیست. و لذا این گونه درمان ها گران قیمت هم هستند. خب چیزی که در سال ۱۳۵۲ وجود نداشته و برای آن نیز پولی پیش بینی نشده است، امروز ما مجبوریم این هزینه را در خدمت رسانی به بیمه شدگان منظور کنیم. انهم از اعتباری که هرگز به این موضوع تعلق نداشته است. به این علل هزینه درمان طی این سال ها گران‌تر و

*** تا آخر سال ۶۴ بالغ بر چهار هزار و هفتصد ـ هشتصد تخت بیمارستانی آماده خواهیم داشت که به علت محدودیت اعتبارات جاری و عدم امکان استخدام پرسنل امکان بهره‌برداری از این بیمارستان‌ها را نداریم.**

*** تعطیل کردن مراکز درمانی غیراستاندارد حداقل کاری است که ما می‌توانیم انجام دهیم.**

هزینه سرانه درمان نیز به همین علت گرانتر شده است. و چون پولی که در اختیار ما قرار می گیرد دقیقا همان پولی است که در سال ۵۲ مقدارش تعیین شده، واضح است که ما قادر به پرداخت اضافه هزینه درمان نیستیم. در مجموع باید بگویم با توجه به تمام مطالبی که پیرامون تعرفه گفتم، اگر این تعرفه های جدید را اعلام کنیم دیگر از این گونه اجحاف ها و تجاوز قیمت ها نسبت به بیماران صورت نمی گیرد و انشاءالله یک نظم و انضباطی در کار درمان به وجود خواهد آمد.

* اطلاعات: در حال حاضر در زمینه تأمین داروی کشور از منابع داخلی و خارجی با چه مشکلاتی روبرو هستید و برای خودکفایی داروئی کشور چه برنامه هائی در دست اقدام دارید، ضمناً برای حل مشکل کمبود داروهای حیاتی چه اقدامی به عمل آورده اید؟

* وزیر: وزارت بهداری سابق طرح ژنریک را مطرح، تصویب و اجرا کرد که طبق این طرح داروهائی که جنبه تجارتی داشتند کلاً حذف و داروها تنها با اسامی شیمیائی و علمی شان مطرح شدند. بنابر این دیگر از یک نوع داروی شیمیائی ده نوع در بازار نداریم. وقتی که ما می گوئیم آمپی سیلین، این نام شیمیائی آن است و دیگر در بازار ده نوع دارو از همین ترکیب شیمیائی با عناوین مختلف وجود ندارد. قبل از اجرای طرح ژنریک، کارخانه های مختلف همین دارو را با اسامی گوناگون وارد مملکت می کردند، و برای این که این دارو خوب فروش کند، و شرکت‌های چند ملیتی از پول فروش آن نهایت استفاده را ببرند، هر قدر می‌خواستند دارو وارد کشور کرده و اطباء را نیز در تجویز این داروها برای بیماران توجیه می کردند.

در حال حاضر ما فقط یک نوع دارو وارد کشور می کنیم و دیگر جنبه‌های رقابتی سابق در این رابطه وجود ندارد. تنها مشکلی که هم اکنون با آن روبروهستیم، این است که به علت جنگ تحمیلی مجبوریم بر روی ارز خود حساب و نظارت دقیق تری داشته باشیم. ما دلمان نمی‌خواهد بی‌حساب و کتاب نفت صادر کنیم. ما برای آن مقدار نفتی، که صادر می کنیم برنامه‌ریزی مشخصی داریم و این محدودیت‌های ارزی برای وزارت بهداشت، درمان وآموزش پزشکی در امرتهیه دارو قدری مشکل ایجاد کرده است. مساله دیگر اینکه در حال حاضر در مورد مسائل داروئی سیستم و فرماندهی واحدی وجود ندارد. به این معنی که وزارتخانه‌های دیگر هم در امر تهیه دارو تصمیم‌گیر هستند و این مساله در امر تهیه دارو، مشکلاتی را ایجاد کرده است. منتهی مهمترین مساله ما در این ارتباط، محدودیت‌های ارزی است. و نیز اینکه ارزی که نهایتاً در اختیار ما قرار می گیرد به طور نامنظم پرداخت می‌شود. بعضی وقت‌ها پروفرم‌های داروئی ما ماه‌ها در ارگان‌های دیگر معطل می‌مانند و در این مدت دارو دیرتر وارد بازار می‌شود. بنابراین مردم بعضی وقت‌ها در تهیه داروی مورد نیاز خود به اشکال بر می‌خورند. ولی اگر ارز لازم را در اختیار داشتیم که وقتی دارو لازم داریم، خودمان وارد کنیم، و مجبور نباشیم که منتظر تصویب پروفرم‌ها در بانک مرکزی و غیره بشویم، این مشکلات کمتر به وجود می‌آمد. ما می‌خواهیم به خاطر موقعیت حساس کشور آنچه را که به واقع مورد نیاز هست، وارد کشور کنیم

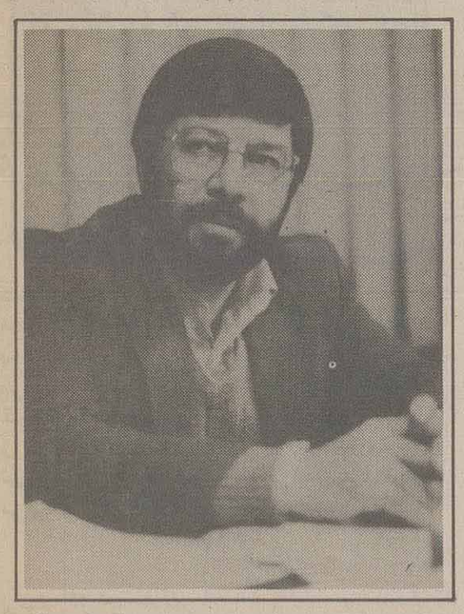

وداروئی درانبارها بی‌مصرف نماند. پس وقتی این قدر درکارما احتیاط وجود دارد، دیگر تا آن حد در انبارها دارو نداریم که اگر پروفرم‌ها ماه‌ها نیز معطل بمانند، مشکلی برایمان به وجود نیاید. پس باید بگویم که در زمینه تهیه دارو مهمترین مساله ما مشکل ارز است. در زمینه خودکفایی داروئی پیش هستیم. یعنی اگر قبل از انقلاب ۳۰ درصد دارو در کشور تهیه می‌شد، حالا این رقم به ۷۵ درصد رسیده است. این یک پیشرفت خیلی خوب در خود بسندگی داروئی است.

علاوه بر ساخت دارو در داخل کشور، مدتی است که مواد اولیه داروئی نیز در خود ایران ساخته می‌شود. در حال حاضر بیش از ۳۰ قلم از مواد اولیه داروئی در خود ایران تهیه می‌شود و انشاءالله با کسب امکانات بیشتر خواهیم توانست بر این رقم بیفزائیم.

* اطلاعات: از هنگام تشکیل وزارت بهداشت، درمان و آموزش پزشکی چه برنامه‌هائی در این وزارتخانه به جریان افتاده است و برای رفع کمبود پزشک و آموزش پزشکی چه اقداماتی به عمل آمده است، و در این زمینه، برنامه‌های آینده شما چیست؟

* وزیر: قانون تشکیل این وزارتخانه عمدتاً به منظور افزایش آموزش پزشکی و گروه پزشکی بود. و گرنه وزارت بهداری سابق وظایفش در مقابل بهداشت و درمان مشخص بود. هر چند که آموزش پزشکی نیز تا حدی توسط آن وزارتخانه انجام می‌شد. منتهی به علت آن که امکانات پزشکی در کشورمان چه به لحاظ نیروی انسانی و هم از حیث تخت بیمارستانی و غیره محدود است، این مساله باعث می‌شود که ما نتوانیم از همه امکانات بطور یک کاسه استفاده کنیم و تعداد دانشجویان پزشکی ما محدود است. قبل از انقلاب حدود هفت الی هشتصد دانشجوی پزشکی بطور متوسط برای هر سال گزینش می‌شدند، بعد از انقلاب خوشبختانه این تعداد دانشجویان تا حدود ۳ هزار نفر در سال ۶۳ افزایش یافته و در سال ۶۴ با آن که قانون وزارت بهداشت، درمان و آموزش پزشکی هنوز تصویب نشده بود، وزارت بهداری سابق به دانشکده‌های پزشکی که زیر نظر وزارت علوم و آموزش عالی بودند، قول همکاری مساعد داد و در آن موقع مطرح شد که با توجه به قانون، وزارت بهداری حاضر است به دانشکده‌های پزشکی امکاناتی ارائه دهد و در عوض این دانشکده‌ها دانشجویان بیشتری را پذیرا شوند. خوشبختانه تعداد زیادی از دانشکده‌های پزشکی این قدم را برداشتند. برای مثال دانشکده دانشگاه شهید بهشتی که قبلا حدود ۲۰۰ دانشجو گزینش می‌کرد با امکاناتی که در اختیار آن دانشگاه گذاشته شد، بیش از ۶۰۰ دانشجو در سال ۶۴ گزینش کرد و حتی این دانشکده به کمک قول مساعدی که در قزوین به آن داده شد، آنجا هم متجاوز از ۷۰ دانشجو گزینش کرد. این افزایش گزینش دانشجوی پزشکی تا ۳ هزار نفر در سال ۶۴ نسبت به سال ۶۳ می‌باشد.

برای سال آینده چون قانون به این منظور تصویب شده است. ما خواهیم کوشید این تعداد را افزایش دهیم.

مشکلی که در حال حاضر با آن روبرو هستیم این است که هنوز نقل و انتقالات دانشکده‌های پزشکی انجام نشده است. به عبارت دیگر طبق قانون بایستی آئین‌نامه‌ای تهیه شود و به تصویب هیات دولت رسیده و بعداز آن همه‌ی واحدهای آموزش پزشکی از وزارت فرهنگ و آموزش عالی جدا و به وزارت درمان، بهداشت و آموزش پزشکی بپیوندند. این نقل و انتقالات هنوز صورت نگرفته و امیدواریم این مساله ظرف ماه‌های آینده وحداکثر تا اول سال ۶۵ انجام شود و در اوائل سال ۶۵ نیز همه واحدهای آموزشی پزشکی به این وزارتخانه منتقل شود و اعتبارات مربوطه هم منظور گردد. و به این ترتیب ما بتوانیم برنامه‌های خود را عملا پیاده کنیم. دانشکده‌های پزشکی وعده داده‌اند ظرفیت گزینش دانشجویان خود را از تعداد موجود بیشتر کنند. اگرچه می‌دانیم این کار با مشکلاتی همراه است. زیرا ما به حدکافی اعتبار نداریم. از کمبود استاد رنج می‌بریم. هرچند که یکی شدن این وزارتخانه کمک خوبی به رشد آموزش پزشکی کرده است با این حال کشور ما از نظر نیروی انسانی تحصیل کرده وضعیت مطلوبی ندارد.

بنابراین لازمه افزایش دانشجوی پزشکی، ایثار و فداکاری از جانب مسئولین دانشکده‌ها در تمام رشته‌های پزشکی، دندانپزشکی، داروسازی، پرستاری و غیره است. و نیز استادان دانشکده‌های ما هم باید ایثار و فداکاری کنند.

اگر غیر از این باشد ما مجبوریم همه ساله چندین هزار پزشک از کشورهای خارج وارد کشور کنیم. آنهم اطبائی که بهرحال با

*** هزینه سرانه‌ای که برای هر بیمه شده در تعرفه‌های جدید درمانی تعیین شده ۱۲۰ تومان است.**

*** قراردادهای میان دولت و اطباء در رابطه با درمان بیمه شدگان از جانب اطباء فسخ می‌شود، زیرا به نظر پزشکان اینگونه همکاری‌ها مقرون به صرفه نیست.**

بقیه در صفحه ۱۲

مضرات دستگاههای تهویه مصنوعی هوا

براساس تحقیقات یك تیم از دانشمندان و محققان آلمان، دستگاه‌های تهویه مصنوعی و حرارت مرکزی که در ساختمان‌ها و تاسیسات مختلف تعبیه شده‌اند، برای سلامتی انسان زیان‌بخش است.

به نوشته روزنامه «فرانکفورتر الگماینه» چاپ آلمان غربی طبق پژوهش‌های عملی دانشگاه مونیخ واقع در آلمان فدرال که نتیجه آن اکنون به صورت گزارش منتشر شده است، نشان می‌دهد، دستگاههای حرارت مرکزی مؤسسات دولتی و مدارس زمینه‌ساز بسیاری از بیماریها و عوارضی هستند که افرادی که در این‌گونه اماکن فعالیت می‌کنند، با آن دست به گریبانند.

***

حاصل تحقیقات انستیتو پزشکی استحمام درمانی و اقلیم شناسی وابسته به دانشگاه مونیخ، این نتیجه را بدست می‌دهد که بسیاری از ناراحتی‌های جسمی افراد، ناشی از تنظیم مصنوعی درجه حرارت محیط انسان در فضاهای بسته است و انسان‌هایی که در اینگونه اماکن کار می‌کنند، نسبت به سایر همنوعان خود که محل کارشان به شیوه سنی گرم و سرد می‌شود و پنجره ها و درهای اطاقشان را در برابر هوای تازه نمی‌بندند، از عوارض جسمی بیشتری نصیب می‌برند.

***

پرسش از ۸۰۰۰ نفر

در این تحقیق ۸۰۰۰ نفر مورد پرسش قرار گرفتند و به پرسش های گوناگون دانشمندان این انستیتو پاسخ دادند.

سی و سه درصد از افرادی که ازتهویه مصنوعی استفاده می کنند از گرایش به سرماخوردگی شکایت می‌کردند، ۲۹ درصد از خشکی بحران‌های تنفسی خود شکوه داشتند، ۱۵ درصد، از عوارض رماتیسمی یاد می‌کردند، ۱۲ درصد ناتوانی و بی‌حالی را بیان می‌نمودند، ۲۱ درصد از سردرد و ۲۰ درصد از کاسته شدن ظرفیت، کاری شکایت داشتند.

***

۵۰۰۰۰۰ بیمار مبتلا:

براساس این گزارش حدود ۲/۵ میلیون تن در آلمان فدرال و برلین غربی در فضاهایی کار می کنند که مجهز به دستگاههای تصفیه هوای مصنوعی است.

دانشمندان تخمین میزنند که حدود ۵۰۰۰۰۰ تن از این افراد مبتلا به عوارضی هستند که اگر دستگاههای تهویه نبود، آنها این ناراحتی‌ها را دچار نبودند.

این گروه تحقیقاتی که سرپرستی آن به عهده دکتر پترکرولینگ است، تحقیقات خود را در این زمینه ادامه داده و بناهای مشابهی را که دارای دستگاههای تهویه متفاوتی بوده‌اند، با یکدیگر مقایسه کرده است.

تحقیقات فوق نشان می‌دهد که دستگاههای تهویه مصنوعی برای سلامت انسان زیان‌بخش است.

***

فقدان هوای تازه:

در پرسش هایی که از افراد گوناگون به عمل آمد، کسانی که ازتهویه مصنوعی دچار آسیب شده بودند و بویژه از فقدان هوای تازه که از طریق پنجره‌ها وارد می‌شود و هوای خشك وحرارت‌های متغیر و گاه بسیار سرد، شکایت داشتند.

انستیتوی مونیخ دلایل گوناگونی را در مورد مضرات این دستگاههای تهویه برشمرده است که اغلب آنها مربوط به اصول حاکم بر ضوابط دستگاههای تهویه می‌شود.

از جمله دلایلی که در این مورد ذکر شده است، تغییر مداوم درجه حرارت دستگاهها و سهل انگاری هایی است که در مورد نظارت و نگهداری آنها اعمال می‌شود.

***

وجود حساسیت در برابر فشار جریان هوا

بسیاری از افراد در برابر فشار جریان هوا، تغییرات درجه آن و نیز عناصری که جریان هوا با خود در فضا می‌پراکند، حساسیت دارند.

انستیتوی مونیخ در تحقیقات خود به این نکته آگاهی یافت که واکنش های عصبی خاصی که دارای فرکانس با موج پائین هستند وجود دارد که ناشی از دستگاههای تهویه است و گرچه این امواج شنیده نمی‌شود، لیکن بر روی سیستم عصبی انسان مؤثر است.

این صداها و نیز هوایی که از طریق دستگاههای تهویه منتقل می‌شود، در ایجاد نارضائی در افراد سهیم هستند.

***

در این تحقیقات از کمبودهایی که در معماری عمارت‌های مدرن که در آنها اغلب دستگاههای تهویه و حرارت مطبوع کار گذاشته شده است، وجود دارد، انتقاد شده است.

پنجره‌های بزرگ و سراسری که اغلب سراسر جبهه شمالی و جنوبی یك ساختمان را می‌پوشاند، به گرم شدن سریع و فوق‌العاده درون ساختمان منجر می‌شود که نتیجه آن فشار بیش از حد به دستگاههای تهویه و مستلزم تامین حرارت بیشتری است.

برای اینکه گرما یا سرمای شدید درون ساختمان متعادل شود، تاسیسات حرارتی باید شدیدتر کار کنند و نتیجتا جریان هوای شدیدتری را در درون بنا موجب گردند.

عدم انکار ضرورت وجود

البته دکتر کرولینك، در گزارش تحقیقاتی خود تاکید می کند که هدف مطلقا این نیست تا فواید فن تهویه حرارتی مدرن فضاهای زندگی انسان مورد انکار قرار گیرد.

دستگاههای تهویه اکنون جزء لاینجزای صحنه‌های بیشماری از زندگی مدرن است و کاربرد این دستگاهها را نمی‌توان نادیده گرفت.

«کرولینگ»، توجه می‌دهد، در هنگام برپائی ساختمان‌های جدید این نکته مورد بررسی قرار گیرد که آیا تاسیس دستگاههای تهویه واقعا برای هربنائی لازم است و علاوه بر این معتقد است که با تعبیه پنجره‌هایی که می‌توان آنها را باز کرد، دستگاههای تهویه‌ای که بهتر کار می کنند و پائین آوردن شتاب جریان هوا و نیز بازدید مداوم حرارت متعارف دستگاهها، می‌توان شرایط بهتری برای زیست افراد در کارگاهها فراهم آورد.

* بسیاری از ناراحتی‌های جسمی افراد ناشی از تنظیم مصنوعی درجه حرارت محیط انسان در فضاهای بسته است.

* در پرسش‌هایی که از افراد گوناگون به عمل آمد، کسانی که از تهویه مصنوعی دچار آسیب شده بودند، بویژه از فقدان هوای تازه که از طریق پنجره‌ها وارد می‌شود و هوای خشك و حرارت متغیر و گاه بسیار سرد، شکایت داشتند.

* تحقیقات دانشمندان دانشگاه مونیخ نشان می‌دهد، دستگاههای حرارت مرکزی مؤسسات دولتی و مدارس زمینه‌ساز بسیاری از بیماریها و عوارضی هستند که افرادی که در این‌گونه اماکن فعالیت می‌کنند، با آن دست به گریبانند.

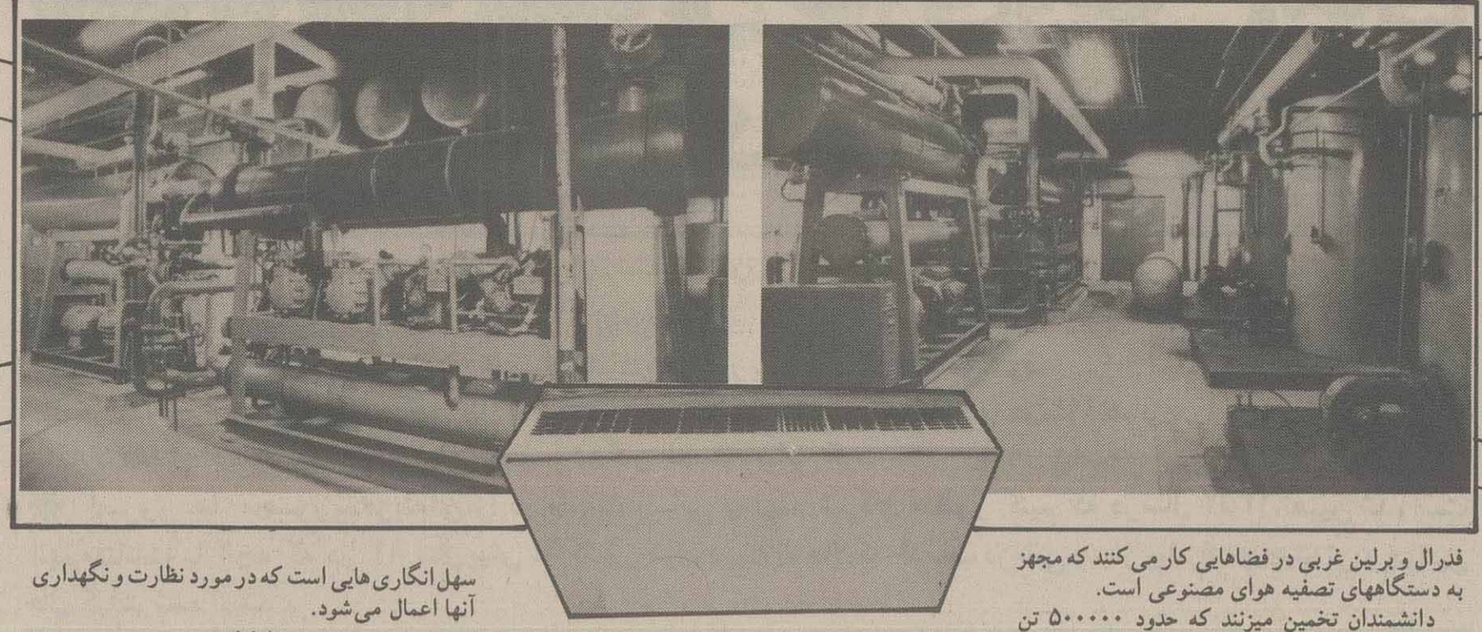

سرماخوردگی، خشکی بحران‌های تنفسی، عوارض روماتیسمی، ناتوانی و بی‌حالی، سردرد و کاسته شدن از ظرفیت کاری، از جمله عوارض استفاده از سیستم‌های حرارت مرکزی، به شمار میروند.

ابداع چاقوهای میکروویو برای جراحی های ظریف

دانشمندان ژاپنی اخیراموفق شده‌اند، ازامواج کوتاه به جای چاقوی جراحی استفاده کنند.

به گزارش مجله اکونومیست، چاپ انگلستان، دانشمندان شش دانشگاه ازسراسر ژاپن که به همراه کارشناسان صنایع الکترونیک «هیووا»، روی این پروژه کارکرده‌اند، اظهارداشتند، این وسیله جدیدازیک مولد امواج کوتاه و یک تنظیم کننده این امواج ساخته شده است.

***

مسئاله اصلی دراستفاده ازامواج کوتاه، کنترل آن درسطح دوهزارو چهارصدو پنجاه کیلو هرتز برای تبدیل شدن به شکل یک دسته کوچک، می باشد.

* کاربرد عمده این چاقوها درجراحی های چشم است، لیکن درجراحی های مغزو اعصاب، گوش و خلق و بینی ودرمداوای زخم و سرطان معده نیز نقش مؤثری خواهند داشت.

* مسئاله اصلی دراستفاده ازامواج کوتاه، کنترل آن درسطح دوهزارو چهارصدو پنجاه کیلوهرتز، برای تبدیل شدن به شکل یک دسته کوچک می باشد.

این امواج تاعمق یک تادومیلی متری نفوذ کرده و بافت های سالم را دست نخورده باقی می گذارد.

برپایه این گزارش دکتر کاتجروماسودا، ازبخش چشم پزشکی دانشگاه توکیو، معتقد است، استفاده ازامواج کوتاه بهترین وسیله برای مداوای آب مروارید است.

به اعتقاداین پزشک ژاپنی، حتی دربیماریهای دیگرچشم، نظیر آب سیاه، پاره شدن شبکیه، گل مژه، تومورهای چشم و بسیاری ازناراحتی های شبکیه که بیماران مبتلا به قند به آن دچار می شوند، استفاده ازامواج کوتاه کمک مؤثری است.

***

دکتر ماسودا،ضمن اظهار این مطلب که بکارگیری این امواج درجراحی بخشی ازچشم که خونریزی آن به کوری منجر خواهد شد، نتیجه مطلوبی بدست میدهد، گفت، این امواج همچنین درجراحی مغز و اعصاب، گوش و حلق و بینی و درمداوای زخم و سرطان معده نقش مؤثری خواهد داشت.

به گفته مسئولان صنایع الکترونیک هیوا، این چاقوی جدیداز چاقوهای لیزری ارزانتر است. انها درنظر دارند، چاقوهای میکروویو رابه مبلغ دوازده هزار و ششصددلار به بازار عرضه کنند. درحالیکه چاقوهای لیزری به مبلغ هشتادو چهارهزارو سیصددلار به فروش میرسند.

***

درحال حاضر استفاده ازچاقوهای میکروویو تنها به بیمارستانهای وابسته به دانشگاههای توکیو و کانسائی اختصاص دارد، ولی احتمال میرود وزارت بهداری ژاپن استفاده ازاین وسیله رادرهمه بیمارستانهای این کشور، به تصویب برساند.

نقش مؤثر ژنها در ایجاد بیماریها

پزشکان اکنون به دنیای شگفت انگیز ژنها روی آورده‌اند و در آستانه‌ی کشف رمز ماهیت پیچیده‌ی «وی لوکسی ریبونوکلئیک اسید» یا (دی-ان-آ) هستند که ژنها را در خود جای داده است.

مجله (بیزینس ویک) که این خبر را درج کرده است، می افزاید: گام مهم بعدی تغییر و اصلاح ژنهای معیوب در انسانهاست که مسایلی نظیر عقب ماندگی ذهنی که ناشی از نوعی نارسائی ارثی سیستم دفاعی بدن می باشد، را، شامل می شود.

عامل نیمی از سقط جنین‌ها، حدود نیمی از مرگ و میر کودکان و هشتاد درصد عقب ماندگی های ذهنی را بیماریهای ژنتیک تشکیل میدهد.

***

اکنون پزشکان دریافته‌اند بسیاری از بیماریها که زمانی تنها عوامل محیطی را سبب بروز انها می دانسته‌اند، با مداخله‌ی مؤثر حداقل یک ژن پدید می آید.

به نوشته‌ی این مجله، اثر اختلالات ژنتیک را می توان در بیماریهای قلبی، بسیاری از اشکال سرطان، الکلسیم وحتی افسردگی های بالینی مشاهده کرد.

* مطالعات دانشمندان نشان می دهد، بسیاری از بیماریها که زمانی تنها عوامل محیطی را سبب بروز آنها می دانسته‌اند، با مداخله‌ی مؤثر حداقل یک ژن، پدید می آید.

* مسائلی نظیر عقب ماندگی ذهنی، سقط جنین، مرگ و میر کودکان، ناراحتی های قلبی، بسیاری از اشکال سرطان، الکلیسم و افسردگی های بالینی، ناشی از بیماریهای ژنتیک است.

درحال حاضر دانشمندان به ازمایشهائی روی موشها و میمونها پرداخته و نتایج قابل توجهی بدست آورده‌اند.

***

تغییر ژنتیکی سلولهای سرطانی در مقابل شیمی درمانی

به گزارش دانشمندان سلول‌های بعضی از تومورها درحال تغییر ژنتیکی هستند تا خود را در مقابل یک داروی جدید ضد سرطان مصون نگاه دارند.

گزارش خبرگزاری یونایتدپرس دراین مورد حاکیست، محققان انستیتوی «راس ول پارک» در دانشگاه ایالتی اوهایو دریافته‌اند که سلولهای بعضی از تومورها در یک فرایند موسوم به «افزایش ژن» قرار گرفته‌اند. [illegible] که در آن سلول‌ها برای مقاوم کردن خود در برابر یک دارو، تعداد زیادی ژنهای اضافی تولید میکنند.

* گرچه موضوع این تغییر ژنتیکی از قبل برای دانشمندان آشکار بود، لیکن علت آن برای نخستین بار کشف می‌شود.

داروی مذکور که «فلونورو پیری میدین انتی متوبولیت» نام دارد، در درمان سرطان پستان، تخمدان و روده بزرگ مصارف گسترده‌ای دارد.

پزشکان از مدتها قبل میدانستند که بعضی از تومورها، به تدریج نسبت به این دارو مصونیت پیدا کرده‌اند، اما احتمالا این نخستین باریست که علت این امر کشف میشود.

* سرطانهائی که این پدیده در مورد آنها صادق است، بیشتر عبارتند از، سرطان پستان، تخمدان و روده بزرگ.

به گفته پژوهشگران، ژن‌ها عامل ایجاد یک ماده شیمیائی هستند که در تکثیر سلولی نقش حیاتی دارد و این همان ماده شیمیائی است که در شیمی درمانی مورد استفاده قرار میگیرد.

به نظر دانشمندان با افزوده شدن میزان ماده شیمیائی تولید شده توسط تومور، داروی مورد استفاده در شیمی درمانی بی اثر می‌شود.

برای نخستین بار، دانشمندان دانشگاه «استانفورد» به پدیده «افزایش ژنها» پی بردند.

بنا بر اعتقاد پژوهشگران ممکن است این همان مکانیسمی باشد که سلولها براساس آن، خود را در مقابل عناصر سمی مصون نگاه میدارند.

اثر سیر در مقابله با سرطان

به گزارش یونایتدپرس یك گروه از متخصصین و پزشکان چینی، سیررا عامل مؤثری در جلوگیری از ابتلا به بیماری سرطان معرفی کردند.

روزنامه یومیوری چاپ ژاپن به نقل از خبرگزاری چین، ضمن اعلام این مطلب افزود: این گروه بدنبال آزمایشات متعدد متوجه شدند که سیر باعث انعقاد وعدم ترکیب «نیتروسامین» که یك ماده سرطان زای قوی است، می شود.

براساس این گزارش، سرطان هرساله در چین بیش از ۷۰۰ هزار قربانی دارد که ۲۰ درصد کل مرگ ومیر در این کشوراست.

* پژوهشگران چیني دریافته‌اند که سیر باعث انعقاد وعدم ترکیب «نیتروسامین» که یك ماده سرطان زای قوی است، می شود.

این رقم سرطان را در رده دوم بعد از بیماریهای قلبی قرار می دهد. یادآوری می شود، تلفات ناشی ازسرطان در شهرها بدلیل تراکم جمعیت و آلودگی هوا، بیش از مناطق دیگر است.

آزمایش یک لوکوموتیو برقی جدید در شوروی

* بخش اعظم خط راه آهنی که این لوکوموتیو درآنجا بکار خواهد افتاد، در منطقه‌ای از یخبندان دائمی قرار گرفته است.

در سیبری شوروی، لوکوموتیوی که می تواند ده هزارتن بار حمل کند، مورد آزمایش قرار گرفت.

به گزارش رادیو مسکو، این لوکوموتیو درسخت ترین مسیرها و در شرایط یخبندان های شدیدکارکرده است.

لوکوموتیو برقی برای خط راه آهن بایکان امور که چندی پیش در سیبری احداث شد، در نظر گرفته شده است.

بخش چشمگیر این خط راه آهن بطول بیش از سه هزار کیلومتر در منطقه‌ای از یخبندان دائمی قرار گرفته است.

آمار سازمان بهداشت جهانی نشان می دهد

تعداد بیشتر قربانیان استفاده ازمشروبات الکلی درمقایسه باقربانیان قحطی

* گرچه طی سالهای ۱۹۶۵ تا ۱۹۸۰، دوسوم ازمشروبات الکلی دراروپا و آمریکای شمالی تولید شد، ولی میزان مصرف درکشورهای خاوردور و کشورهای روبه رشد، بیش از آنجا بوده است.

به گزارش سازمان بهداشت جهانی، تعداد افرادی که دراثر استفاده بی رویه ازمشروبات الکلی، جان خودرا درسراسر دنیا ازدست می دهند، میلیونها تن بیش از کسانی است که قربانی قحطی می شوند.

گزارش یونایتد پرس دراین مورد حاکیست ،میزان تولیدمشروبات الکلی ازسال ۱۹۶۵ تا ۱۹۸۰، پنجاه درصد افزایش یافت.

برپایه این گزارش، دوسم ازمشروبات الکلی دراروپا و آمریکای شمالی تولید شد، ولی میزان مصرف درکشورهای خاوردور و کشورهای روبه رشد، بیش از اروپا و آمریکای شمالی بوده است.

فرهنگ و آموزش

ارزشیابی از فعالیتهای آموزشی معلمان

از: دکتر سید محمد عباس زادگان

بسمه تعالی

ارتباط موثر آموزشی چنان ارتباطی است که درآن درک و استنباط گیرنده پیام با قصد ونیت فرستنده مطابقت داشته باشد. اما همیشه این امر امکان پذیر نیست و معمولا موانعی برسرراه آن ظاهر می شوند. این موانع عموما مربوط به نارسائی هائی درفرستنده، محتوای پیام، محیط ارتباطی و یا تلفیقی از این عوامل است. تعدادی از متداول ترین موانع برقراری ارتباط موثر درمحیط آموزشی به اختصار عبارتند از:

۱ـ تناسب وسیله و شیوه برقراری ارتباط: معلمان برای ابراز نیات و نظرات خود وسایل و راههای مختلفی را دراختیار دارند. هریک از وسایل دارای ویژگی های خاص خود می باشد. معلمان با توجه به خصوصیات دانش آموزان، محتوای پیام، و عوامل محیطی به تشخیص خود موثرترین و مناسب ترین وسیله را انتخاب می نمایند.

چنانچه این انتخاب بدرستی انجام نشود، معلم درانتقال پیام دچار اشکال شده و ارتباط مختل می شود. درجائی که تماس حضوری با دانش آموز می تواند موثر باشد، معلمان گاهی توسط فرد دیگری این کار را انجام می دهند و یا مطلبی را که باید درحضور همه دانش آموزان مطرح شود، درحضور فرد یا افراد معدودی مطرح می نمایند.

۲ـ فضای سازمانی: پیام قبل از رسیدن به گیرنده، فضای ارتباطی را که متشکل از عوامل فیزیکی، فرهنگی، اجتماعی و سیاسی است، طی می کند. این عوامل هریک می توانند روی محتوای پیام تاثیر گذارده و درنتیجه استنباطی غیر از آنچه مورد نظر است، به گیرنده منتقل کند. صحبت کردن با یک دانش آموز درصحن مدرسه ای که دانش آموزان مشغول ورزش درآن هستند، مسلما ارتباط را دچار اشکال می کند. و امکان اشتباه شنیدن کلمات توسط دانش آموز بیشتر می شود.

۳ـ هنجارها، ارزشها: معتقدات فرهنگی و اجتماعی ناشی از ارزشها و عادات همراه با محظورات و محدودیت های سیاسی و اقتصادی نیز می توانند ارتباطات را تحت تاثیر قرار دهند. سوءظن معلم نسبت به دانش آموزان درنحوه برداشت و ادراک معلم از پیام دانش آموزان تأثیر می گذارد.

۴ـ مهارتهای ارتباطی: استقرار ارتباط موثر نیاز به آن دارد که فرستنده با بعضی نکات و مهارتهائی که استقرار ارتباط موثر را تسهیل می کند آشنا باشد. شاید بتوان گفت که شناخت خصوصیات سنی دانش آموزان توسط معلمان به درک مهارتهای ارتباطی کمک میرساند.

۵ـ وسعت مدار ارتباطات: هر چه مدار و مسیر ارتباطات طولانی تر باشد و پیام از مراجع و سطوح بیشتری بگذرد، امکان تحریف افزایش می یابد و از صحت ارتباطات کاسته می شود. نتایج پژوهشهای انجام شده نیز عموماً موید این نکته اند که هر چه تعداد تماسهای متقابل بیشتر باشد، کارائی گروه تقلیل می یابد. تعداد تماسهای متقابل در شبکه ارتباطات مختلط بیشتر از شبکه ارتباطات دایره ای است و در ارتباط چرخی کمترین تعداد تماس صورت میگیرد. محققی به این نتیجه رسیده است، که در ارتباط چرخشی، کارائی در بالاترین سطح قرار می گیرد. اگر چه معلمان به علت تماس رخ به رخ، کمتر با این معضل روبرو هستند، اما استفاده از عناصری مانند مبصر کلاس، سر گروه و غیره میتواند ارتباط را دچار اختلال کند.

۶ـ فزونی اطلاعات: هر عضو سازمان، نقش و وظیفه ای برعهده دارد. اجرای موفقیت آمیز این نقش نیازمند آن است که یک سلسله اطلاعات در اختیار داشته باشد. از طرف دیگر هر فرد دارای یک ظرفیت ارتباطی است. چنانچه اطلاعات وارده بیش از میزانی باشد که او قادر به هضم و مقابله با آن است، حالت فزونی و باصطلاح «زدگی اطلاعات» بوجود می آید. اگر دانش آموز اطلاعات کافی در مورد شرایطی که در آن تحصیل میکند، داشته باشد در انجام وظیفه یعنی درس خواندن توفیق بیشتری پیدا می نماید. اطلاعات اضافی نه تنها درک معنی را تسهیل نمی کند، بلکه مانعی نیز در این راه بوجود می آورد.

بدیهی است که مسائلی که دانش آموز لزومی به دانستن آن ندارد، طبیعتاً اشکالاتی در مسیر یادگیری ایجاد می نماید. مثلا اطلاع از متن بخشنامه هائی که مربوط به دانش آموزان نیست، ممکن است اطلاعاتی به دانش آموز بدهد که در ارتباطات بعدی مانع جدی ایجاد نماید.

۷ـ قلت اطلاعات: گاهی معلم چون خود از محتوای پیام آگاه است، ناخوداگاه چنان عمل می کند که گویا دانش آموز نیز از ماوقع آگاه هستند. یعنی فقط یک جزء و قسمتی از اطلاعات لازم را جهت انتقال مفهوم در اختیار دانش آموز می گذارد. طبیعی است که در این حالت نیز درک صحیح پیام دچار اختلال می شود.

۸ـ محدودیت و تفاوت ادراک: هر یک از ما براساس گذشته خود و اجتماعات گوناگونی که در آن عضویت داشته ایم، دارای طرز تلقی خاصی نیز هستیم. چون گذشته ها و اجتماعات در میان انسانها کاملا یکسان نیست، برداشتها و نحوه تفکر و قضاوتها هم در افراد مختلف، متفاوت است. این تفاوتها به هنگام مقابله با پدیده واجدی نیز عکس العملهای مختلفی را باعث می شود.

دانش آموزان یک مدرسه نیز در مقابل یک پیام واحد ممکن است، عکس العملهای متفاوتی از خود نشان دهند. از طرفی معلمان باید با توجه به محدودیتی که دانش آموزان در ادراک مسائل دارند، پیام خود را تهیه نمایند. هر دانش آموز براساس حیطه دید و احساس خود توجه خویش را به بخشی از پیام معطوف می نماید و به قسمتهای دیگر توجه نمی نماید. با شناخت محدودیتهای ادراکی که ممکن است معلول عوامل متعددی باشند، می توان به بعضی از علل سوء تفاهمها پی برد. همچنین دریافت پیام تا حد زیادی بستگی به نظرات و تصورات قبلی فرد دارد، یعنی فرد آنچه را می شنود که انتظار شنیدن آن را دارد. بعبارت دیگر پیامهای وارده که با مجموعه نظرات گیرنده هماهنگی دارد، سریعتر و سهلتر درک می شوند تا پیامهائی که فاقد چنین خصوصیتی هستند.

۹ـ تشابه بینی و دوگانه بینی: یکی از مشکلات ارتباطات که در مدرسه هم به چشم می خورد، این است که در مکالمات و مطالعات تمایل براین است که اشیاء و انسانها و پدیده ها را براساس تشابهی که بین آنها دیده می شود، با هم مرتبط کرده و با هم دسته بندی شوند و نظر واحدی در مورد آنها تعمیم داده شود. بدینوسیله دانش آموز به جای مقابله با انبوه کثیری محرک تنها با دستجات

* درابعاد ارزشیابی از فعالیت های معلمان، کار تحقیقی درخور توجهی انجام نشده و نیاز به یک تحقیق جامع با متد علمی احساس می شود تا زوایای ارتباط آموزشی از ابعاد مختلف، دقیقا روشن شود.

محدودی سروکار پیدا می کند و بدینترتیب ادراک فردی تسهیل می شود، فکر و ذهن ما بیشتر، بهتر و زودتر وجود اشتراک را مشاهده می کند تا جهات افتراق را، این باریک بینی، درک ما را درباره دنیای محیط خود محدود می سازد.

از طرف دیگر یکی از تمایلات دیگر انسان نیز این است که به هنگام وصف و یا تشریح موضوع یا شخصی، بیشتر از صفات افراطی و انتهائی استفاده کند و کمتر از کلماتی که حد فاصل بین این دو قطب را توصیف می کنند، (بویژه با توجه به مطلق بینی جوانان و نوجوانان) این دوگانه بینی می تواند منشاء سوء تفاهمها و مشکلات ارتباطی بسیاری فیمابین معلم و شاگرد باشد.

۱۰ـ تثبیت نظر وعقیده: معمولاً نظر وعقیده افرادو اشخاص درباره یکدیگر در بسیاری موارد براساس آخرین تجربه و مشاهده خود از آن فرد یا موقعیت تثبیت می شود. و این تصویر ذهنی مبنای قضاوت قرار می گیرد و به طور ناخوداگاه زمان در اثر آن فراموش می گردد. این قضاوتها و تصمیمات که بر مبنای ذهنیات قبلی بنا نهاده می شود، استقرار ارتباط را دچار اختلال می نماید.

با توجه به تنگناهای مزبور ضرورت ارزشیابی فعالیتهای معلمان بمنظور اصلاح و بهبود جریان ارتباط (و نه تنبیه معلمان، براساس تصورات رایج از ارزشیابی) ضرورت می یابد. (۱)

* ارزیاب، همواره باید موقعیت معلم مورد ارزیابی را احساس کند، خودرا درموقعیت او قرار دهد و از کارهای ناپسندی که موجب عکس العملی شدن فعالیت های معلم درعمل ارزیابی می شود، بپرهیزد.

یکی از اساسی ترین فعالیتهای مدیران آموزشی، «نظارت و ارزشیابی از کار معلمان و مدرسان دراین زمینه است». اگر ارزیابی نشود که معلم و مدرس تا چه حد به این اهداف آموزشی فوق نزدیک شده اند و تا چه اندازه دراین کار یعنی ارتباط مناسب، موفقیت کسب کرده اند، مدیریت هرگز مطمئن نخواهد شد که موسسه آموزشی چه میزان کارائی دارد و در وصول به اهدافش، موفق است.

مدیر آموزشی به چند دلیل موظف به ارزشیابی و نظارت در کار معلم در زمینه فوق میباشد:

الف ـ به جهت اطلاع از توانائیهای معلم برای استفاده از او در سایر فعالیتهای مکمل برنامه.

ب ـ به دلیل اطلاع از نتیجه کار او در ارتباط با دانش آموزان و شناخت شیوه های موفق او در برخورد با فراگیرندگان و نیز رسیدن به روشهائی که رشد و پیشرفت دانش آموزان را سریعتر می کند.

ج ـ به جهت غنی کردن برنامه مدرسه از طریق کاربرد نتایج اینگونه ارزشیابی ها.

د ـ به خاطر شناخت نارسائیها و نقائص کار مدرسان، به جهت برنامه ریزی برای آموزش و رشد فراگیرندگان.

برای این ارزشیابی و هر ارزشیابی دیگر در پهنه آموزشی باید از شیوه های علمی ارزشیابی بهره گرفت، لیکن تطبیق الگوهای ارزیابی با شرائط محیطی، هنر عمده مدیران آموزشی است.

تشریح و توضیح الگوهای آموزشی به یک بحث آکادمیک نیاز است و طبیعتا در این زمینه می توان به منابع مربوطه مراجعه نمود.

اما در انجام «ارزشیابی از کار معلم» می توان از الگوی (Carter- Input, Product, Process) CIPP که به ارزیابی از زمینه، درون داد، برون داد و فراگرد می پردازد، بهره گرفت، لیکن مطلوبترین الگوی ارزیابی، الگوی ارزیابی مبتنی بر راهبرد وضعیت خاص (Situation) می باشد که به ارزیاب (که دراینجا مدیر آموزشی است) این امکان را می دهد که از روش شناسیهای گوناگون بهره گیرد و بطور موثر با توجه به موقعیتهای خاص، روش عمل مناسب را اتخاذ نماید (۲)

برای تهیه یک «طرح ارزشیابی خوب» لازمست به پنج سئوال مهم دقیقا پاسخ داد:

الف ـ ارزشیابی به چه منظور؟

ب ـ ارزشیابی از چه؟

ج ـ ارزشیابی توسط چه کسانی؟

د ـ ارزشیابی با استفاده از کدام فرآیند؟

هـ ـ درجریان ارزشیابی با چه مشکلاتی رویارو هستیم؟

روشن شدن هریک از پنج مورد یاد شده، نیازمند توضیح و تد قیق است.

الف ـ ارزشیابی به چه منظور؟

از نکته های مشهور بین متخصصان ارزیابی آموزشی این است که:

«اگر ارزشیابی به نتیجه ای نیانجامد، ارزشیابی انجام نگرفته و اگر نتیجه بکار گرفته نشود نیز ارزشیابی در واقع رخ نداده است»

مدیر آموزشی، پس از فراگرد ارزشیابی بلافاصله باید نتیجه را در محیط آموزشی بکار برد، تا فرآیند آموزشی، قدمی روبه رشد بردارد و یا به عبارت دیگر نظام و سیستم آموزشی دراین باز خورد جدید، پویاتر گردد. لذا مدیر باید معلوم کند که:

۱ ـ آیا نتیجه ارزشیابی در جهت اصل تشویق و تنبیه معلمان بکار گرفته خواهد شد؟

۲ ـ آیا نتیجه ارزشیابی بجهت اطمینان از وصول بهدفهای ارتباطی استفاده میشود.

۳ـ آیا نتیجه ارزشیابی بخاطر تشخیص نارسائیها ونقصهای موجود دربرنامه واقدام برای رفع آنها، مفید خواهد افتاد؟

۴ـ آیا نتیجه ارزشیابی بخاطر کمک به معلم ازطریق آموزش مناسب برای اواثر خواهد داشت؟

هریک ازمنظورهای بالا یا منظورهای دیگر، هم انجام ارزشیابی را توجیه می کند و هم ارزیابان را درکار ارزیابی پشتگرمی خواهد داد و نتیجه را نیز برای مورد ارزیابی واقع شدگان خوشایند می سازد.

ب ـ ارزشیابی ازچه؟

این سئوال اگر بدرستی پاسخ داده شود، خط مشی اجرائی مدیر آموزشی را درارزشیابی مشخص می سازد درمورد یک معلم مسائل زیادی وجود دارد که می توان موضوع ارزشیابی باشد. باید مشخص نمود که ازچه زمینه هائی باید ارزشیابی بشود برای نمونه موضوعاتی را که می تواند محور کار ارزشیابی معلم قرار گیرد، فهرست می کنیم:

۱ـ ارزشیابی ازدانش معلم.
۲ـ ارزشیابی روش تدریس معلم.
۳ـ ارزشیابی نظم وانضباط معلم.
۴ـ ارزشیابی میزان تسلط او برکلاس وفن کلاسداری.
۵ـ ارزشیابی شایستگی های ویژه معلم.
۶ـ ارزشیابی میزان علاقه اوبه کار معلمی.
۷ـ ارزشیابی میزان رعایت قوانین ومقررات مدرسه توسط معلم.
۸ـ ارزشیابی رفتار توام باصمیمیت یاخشونت اوباداتش آموز.
۹ـ ارزشیابی میزان همکاری اوباسایر معلمان برای انتقال پیامهای مشترک
۱۰ـ ارزشیابی میزان شرکت او درفعالیتهای مکمل برنامه.
۱۱ـ ارزشیابی میزان علاقه اوبه تحقیق ومطالعه دررشته آموزشی.
۱۲ـ ارزشیابی میزان پای بند بودن اوبه اصول وموازین اخلاقی.
۱۳ـ ارزشیابی میزان توجه اوبه آراستگی ظاهر ونظافت وحسن معاشرت.
۱۴ـ ارزشیابی میزان بهره مندی اوازنطق وبیان رسا.

هریک ازمحورهای یادشده دربالا اگر مورد ارزشیابی دقیق توسط مدیر آموزشی قرار گیرد، شناختی به اومی دهد تابتواند متناسب با آن، تصمیمات لازم را در جهت بهبود وضعیت آموزشی مدرسه اقدام نماید.

بطور مثال اگر مورد دوازدهم از مواردبالا مورد نظر است، مدیرتلاش می کند که ازطریق ارزشیابی متوجه این نکته شود که معلم درصحنه فضای آموزشی مدرسه دربرخورد بادانش آموزان، معلمان، کادر اداری واولیاء دانش آموزان تاچه اندازه به مبانی اخلاقی، متعهد وملزم است. و برای این شناخت از طریقهای متناسب همچون پرسشنامه، مشاهده ومصاحبه با دانش آموزان و همکاران اوبطور غیر مستقیم اقدام می کند ونتیجه اش مسلما درتصمیم او برای بهبود ارتباط موثر است.

ج ـ ارزشیابی توسط چه کسانی؟

اگرچه دراینجا بحث ما پیرامون مدیریت موسسه آموزشی است که چگونه ازکار معلم ارزشیابی کند، لیکن ارزشیابی ممکن است توسط افراد ونهادهای دیگری نیز انجام شود که مدیر می تواندازنتیجه ارزشیابی آنها بهره مند گردد.

بنابراین مدیر باید مشخص کند که ازکدامیک ازطریقهای زیر، به نتیجه ارزشیابی خواهد رسید:

۱ـ ارزشیابی توسط مدیر. (خود مستقیما به ارزشیابی می پردازد)
۲ـ ارزشیابی توسط راهنمایان تعلیماتی اداره کل استان.
۳ـ ارزشیابی توسط بازرسان منطقه ای.
۴ـ ارزشیابی توسط اداره آموزش وپرورش منطقه.
۵ـ ارزشیابی از طریق نظرات دانش آموزان.
۶ـ ارزشیابی از طریق اولیای دانش آموزان
۷ـ ارزشیابی از طریق اظهارات خود معلم درباره خویش
۸ـ ارزشیابی ازطریق جمع بندی همه موارد بالا.

درمورد هشتم، مشاهده می کنیم که مدیر ازهمه هفت مورد ارزشیابی یادشده بهره می گیرد وباجمع بندی صحیح ازآنها نتیجه را که درصد زیادی ازاطمینان را به همراه دارد، مورد کاربرد قرار می دهد. البته همیشه امکان همه ارزشیابی های یاد شده وجود ندارد و مدیر باید بادرایت خاص خویش، نوع مطلوب مورد نظر از ارزشیابی را مشخص واز طریق آن، به اطلاعات مورد نیاز درمورد معلمان، دسترسی پیدا کند.

۸ـ ارزیابی مشارکتی انجام شود. یعنی خود معلم نیز در ارزیابی از خود، مشارکت ـ داده شود.

و.....

ارزیاب، همواره باید موقعیت معلم مورد ارزیابی را احساس کند، خودرا در موقعیت او قرار دهد و از کارهای ناپسندی که موجب عکس العملی شدن فعالیتهای معلم درعمل ارزیابی می شود، بپرهیزد.

هـ ـ درجریان ارزشیابی با چه مشکلاتی رویارو هستیم؟

هرارزیابی امکانات خاص خود را می طلبد. عنصر زمان و مکان، دقیقاً مدی را درتنگناهای خاص خود قرار میدهند. مدیر نیاز دارد درحداقل مقدار زمانی به نتیجه ارزشیابی دست یابد، تا بتواند درباقیمانده از سال تحصیلی تصمیم مقتضی را اتخاذ نماید. مدیر درمکان بسیار محدودی مجبور به ارزیابی است.

معلم تاوقتی درمدرسه است، یا درکلاس است یا

* نتیجه ارزیابی ارزیابان از معلم، محکومیت معلم نباید باشد، بلکه باید به عنوان اطلاعات لازم برای اصلاح روش و رشد وی تلقی شود.

دردفتر معلمان و درهریک از این دو، محدودیتهائی برای ارزیابی وجود دارد.

عنصر بعدی «امکانات» است. ارزیابی دقیق نیاز به پرسنل متخصص برای طرح ـ پرسشنامه، جمع بندی و استخراج نتایج دارد. این نکته قابل توجه است که اختصاصی چنین امکاناتی گهگاه درتوان شخص مدیرنیست و او مجبور می شود، خود با همان امکانات موجود، به تنهائی به ارزیابی برخیزد که این از دقت نتایج او می کاهد زیرا او به کارهای دیگری نیز درمدرسه باید رسیدگی نماید.

بهرحال مدیر باید این مشکلات را نیز درموقعیت ارزیابی درنظر بگیرد و حتی الامکان راههای چاره را نیز پیدا کند

***

از آنچه گفته شد، این مطلب بسادگی برمی آید که ارزشیابی از کار معلم بسیار ضروری است و برای این کار ضروری، مدیر نیاز به «برنامه ریزی» دارد. برنامه ریزی برای ارزشیابی قاعدتاً شامل مراحل ذیل است:

۱ـ تعیین مقاصد ارزیابی
۲ـ تعیین ابعاد مورد ارزیابی
۳ـ تعیین ارزیابان
۴ـ تهیه طرح اجرائی ارزیابی
۵ـ تمهید امکانات ارزیابی
۶ـ پیش بینی کاربرد نتایج ارزیابی

نگاهی به تحقیقات انجام شده درزمینه ارزشیابی ارتباطات آموزشی درایران:

دراین زمینه کتاب و نوشته مستقل چاپ شده ای مشاهده نشده، فصل مستقلی نیز درکتابهای مدیریت آموزشی دراین زمینه بطور منسجم، درزبان فارسی وجود ندارد. اما در تحقیقات فارغ التحصیلان دوره های فوق لیسانس دانشکده های علوم تربیتی از جمله (تزهای دانشجویان دوره فوق لیسانس دانشگاه تهران) عناوین مربوط به این موضوع یا نزدیک به آن چند موردی وجود دارد (۴) یکی از آنها تحت همین عنوان مقاله به تحقیقی تجربی از مدیران پرداخته و به داده های آماری مناسبی دست یافته است، که به لحاظ جالب بودن بعضی از زمینه ها و سئوالات و پاسخها، قسمتهائی از آن را مرور می کنیم.

تنظیم سئوالاتی برای اجرای کار ارزشیابی، از جمله مشکلات اساسی کار ارزشیابی و انواع قضاوتهای مدیر درمورد کار معلم، روش تدریس، کسانی که صلاحیت ارزشیابی از کار معلم دارند و مراحل ارزشیابی در تحقیق یکی از دانشجویان بکار رفته است. (۵)

سئوالاتی مطرح و پاسخهای آن طبقه بندی و درصد گیری شده است. (۶) (این تحقیق درسال ۱۳۴۹ انجام گرفته است). در این تحقیق ۹۶ نفر مدیر در طی ۲۰ سئوال به مطالبی پیرامون مقوله و موضوع بالا پاسخ گفته اند از جمله:

سئوال ۱: آیا لازم است انتخاب اطاق درس را به معلمان واگذار کرد؟
۶۵٪ مقدور نیست
۳۵٪ مقدور است

سئوال ۲: آیا لازمست مدیر از زندگی خصوصی معلمان مطلع باشد؟
۶۸٪ خیر
۳۲٪: بله

سئوال ۳: آیا در اداره مدرسه لازمست با معلمان مشورت کرد؟
۳۰٪: بله
۴۵٪: خیر
۲۵٪: گاهی بله و گاهی خیر

سئوال ۴: آیا در تنظیم برنامه کلاسها با معلمان مشورت مینمائید؟
۵۹٪: بله
۱۵٪: خیر
فقط بعضی مواقع ۲۶٪

سئوال ۵: در ارزشیابی کار معلمان، کدامیک از عوامل خصوصیات معلم مهمترند؟
۳۰٪: معلم منضبط و اداره کننده خوب کلاس
۵۰٪: معلمی که قبولی بیشتری میدهد.
۲۰٪: معلمی که به وضع تحصیلی بچه ها رسیدگی می کند.

سئوال ۶: آیا لازمست مدیر در روابط خود با معلمان، مقررات و قوانین رسمی را رعایت کند؟
بله: ۲۶٪
خیر: ۲۳٪
گاهی بله و گاهی خیر: ۵۱٪

سئوال ۷: آیا مشکلات و ناراحتی های معلمان باید مورد توجه قرار گیرد؟
بله: ۳۶٪
خیر: ۲۴٪
کاری از ما ساخته نیست: ۴۰٪

سئوال ۸: پیشنهاد دیگر اینکه در روابط مدیر و معلم باید تحول اساسی بوجود آید؟
۷۷٪
فعلا این روابط، اشکال ندارد.
۲۳٪: بلی باید بوجود آید.

اگر چه سئوالات، بطور دقیق مطرح نشده اند واگر چه ارزشیابی فقط دیدگاه مدیران را مشخص می کند و دیدگاه معلمان مطرح نشده است ولی در عین حال بعضی سئوالات و پاسخهای آنها، زمینه های اجتماعی روابط بین معلم و مدیر آموزشی را تعیین می نماید و آگاهیهائی در این رابطه بدست می دهد.

مثلا در سئوال پنجم، نیمی از افراد، به این پاسخ که «معلم خوب معلمی است که قبولی بیشتری بدهد» اظهار تمایل کرده اند در این مورد بطور خلاصه باید گفت:

در ابعاد ارزشیابی از فعالیتهای معلمان، کار تجربی در خور توجهی انجام نشده و نیاز به یک تحقیق جامعه با متد علمی احساس می شود تا زوایای ارتباط آموزشی از ابعاد مختلف، دقیقا مشخص باشد. در این زمینه هم دیدگاههای معلمین و هم مدیران لازم است جمع آوری گردد و سپس تحلیل بدست داده شود. امید است مطالب عرضه شده در این مقاله گام ابتدائی در راه چنین تحقیق تجربی باشد (با تشکر و امتنان بسیار از عبدالرضا سبحانی)

***

پانوشتها

۱ـ کوکلان، هوشنگ، رفتار سازمانی و روابط انسانی، (بخش سوم)

۲ـ برای نمونه نگاه کنید به: لولا. هـ. س (مترجم: بازرگان، عباس) ارزیابی آموزشی و کاربرد آن در سواد لاموزی تابعی. مرکز نشر دانشگاهی، تهران ۱۳۶۲. صفحات ۴۳ـ ۲۳.

۳ـ همان مدرک، صفحه ۳۶ و ۳۷.

۴ـ عناوین برخی از این تزها عبارتند از:

۴/۱ـ ارزشیابی از کارمعلم بوسیله مدیر، میناپورزند وکیل. شماره ۶۲.

۴/۲ـ استخری، منصور: بررسی روابط دانش آموزان و اولیای دبیرستانهای تهران شماره ۱۹.

۴/۳ـ نادری، ایرج بررسی روابط مدیران ومعلمان به منظور ثمر بخشی بیشتر کار معلمان. شماره ۲۸۱.

۴/۴ـ امیر سلیمانی، مهناز: بررسی علل ضعف روحیه معلمان، شماره ۳۴.

۴/۵ ـ گرایلی، میکلا ـ فریدون: «بررسی مسائل مدیریت درمدارس راهنمائی شهرستان سمنان، شماره ۲۳۶.

۴/۶ ـ شکیب، حمید: بررسی مسائل و مشکلات معلمان مدارس راهنمائی مشهد شماره ۱۶۰

۴/۷ـ بررسی نظریات مدیران مدارس همدان درباره ارزشیابی کارمدیر مدرسه پرداختچی، محمد حسن شماره ۵۹.

۴/۸ـ بررسی وظایف و اختیارات مدیران دبستانها، صفیعی غلامرضا، شماره ۱۷۷.

۴/۹ ـ آزادگان، جمشید: تحقیق درباره مشکلات مدیران مدارس ابتدائی و دولتی تهران شماره ۳.

۴/۱۰ ـ تحقیق درباب مدیریت دردبستانهای اسلامی تهران، محمدعلی آقامیر، شماره ۶.

۴/۱۱ـ خصوصیات یک مدیر خوب از نظر آموزگاران و دبیران «شهاب ادیبی وزیری، شماره ۱۶».

۴/۱۲ـ بررسی چگونگی مدیریت واحدهای آموزشی دانشگاه تهران در سیستم شورائی: جواد هاشمی تفرشی، شماره ۳۵۸.

۵ـ پورزند وکیل، مینا: «ارزشیابی از کار معلم بوسیله مدیر» تزفوق لیسانس دانشکده علوم تربیتی شماره ۶۲.

۶ـ نادری، ایرج: «بررسی روابط مدیران و معلمان بمنظور ثمربخشی بیشتر کار معلمان» تزفوق لیسانس کتابخانه دانشکده علوم تربیتی، شماره ۲۸۱.

برگ هایی از پرونده تروریست های یانکی (۱)

نقض حقوق بشر؛ تداوم بخش حیات «تمدن» آمریکائی!

از: ف ـ شجری

اشاره

از زمان تشکیل حکومت آمریکا، جهان شاهد تجاوزات بی‌شماری از سوی امپریالیسم آمریکا و یا با تأئید او بوده است. این تجاوزات و اعمال سیاست تروریستی بخصوص پس از اعلام «دکترین مونروئه» گسترده تر شده است. بگونه ای که صدها مورد تجاوز نظامی درتاریخ امریکا ثبت شده است. طبق آخرین آمار حدود ۱۲۰ هزار تن، فقط درآمریکای لاتین توسط «تیم های شکار انسان» و جوخه های مرگ تحت حمایت آمریکا ناپدید شده اند. این درحالی است که کاخ سفید مبارزانی که برعلیه تهاجم امپریالیسم به مبارزه برخاسته اند را «تروریست» معرفی می کند. این مقاله با ارائه گوشه هایی از پرونده سراسر تجاوز امریکا و سیاست های تروریستی حاکمان بر آن سرزمین، گوشه ای از واقعیت بنیادین عصر ما را روشن می کند و آن واقعیت این است:

«تروریستهای یانکی، عدالت را گزینش می کنند. اما آیا عدالت می تواند گزینشی باشد؟»

*

... از همان روزی که دست قابیل گشت آلوده به خون حضرت هابیل، از همان روزی که یوسف را برادرها به چاه انداختند، از همان روزی که با شلاق زور دیوار چین را ساختند،
ـ تروریسم زاده شد. بدینگونه همراه با پیدایش انسانها درروی کره ارض، تروریسم نمایان گردید. تا زمانی که باطل جلوه گر است و نابرابریها و بی عدالتی ها حاکم، تروریسم بعنوان ابزاری دردست ستم پیشگان، حکمفرما خواهد بود که لاجرم حکومت تروریسم، مبارزه ای بی امان را از طرف عدالت پیشگان بدنبال خواهد داشت.

درفرهنگ سیاسی، ترور و تروریسم به معنای ایجاد رعب ووحشت وحکومت برمبنای ایجادترس ودهشت آمده است که دراین شیوهٔ، توسل به هروسیله ای همچون قتل و کشتار و تبلیغاتی که به ادامه زندگی تروریسم و حکومت حامی آن بپردازد، مجاز شمرده می‌شود. مکتبهای همچون ماکیاولیسم و فاشیسم که توسل به هر وسیله ای را برای قدرت نمایی و حفظ قدرت، بدون درنظر گرفتن جنبه های انسانی و اخلاقی آن، مجاز می دانند، تروریسم را درصدر برنامه خود قرار می دهند، بعبارتی تروریسم، پیوندی ناگسستنی با فاشیسم و ماکیاولیسم دارد.

بطور خلاصه تروریسم شیوه ای است جهت اجرا و پیشبرد اهداف سلطه گرانه به منظور حفظ منافع غارتگرانه امپریالیسم و ادامه حکومت زور و خفقان.

بعبارتی دیگر تروریسم ابزاری است درخدمت سیاستهای امپریالیسم. چرا که امپریالیسم برای ادامه حکومت خویش و استثمار و استعمار هرچه بیشتر ملل ستمدیده، توسل به تروریسم را بعنوان پدیده ای اجتناب‌ناپذیر مدنظر دارد، بگونه‌ای که تروریسم و امپریالیسم دو یار همیشگی و همراه یکدیگرندهرچندکه تروریسم همراه با گسترش سرمایه داری بعنوان بخشی جداناشدنی از امپریالیسم می گردد، بگونه ای که هرچه سرمایه داری گسترش یابد به همانگونه توسل به تروریسم بیشتر مدنظر سیاست پیشگان امپریالیسم و سیستمهای سرمایه داری قرار می گیرد.

استعمار کشورها و ملل دیگر که در دوران‌های گذشته به مثابه سیاستی بین‌المللی در اختیار کشورهای قدرتمند قرار داشت و مشروعیت یافته بود، در دوران سرمایه‌داری به اوج خود رسید. این مشروعیت، تنها ریشه درقدرت و ستم داشت و هیچگاه نزد ملل استثمار شده نمی‌توانست مشروعیتی بهم زند. بیداری ملل مستعمره همراه با دگرگونی نظام سیاسی و اقتصادی بین‌المللی، تغییرات شگرف دیگری را بدنبال داشت.

به این ترتیب امپریالیسم مالی، در راه تشکیل دول وابسته به خدمت گرفته شد. به دیگر سخن امپریالیسم مالی نوع تکامل یافته استعمار مستقیم می‌باشد که این خود به تشکیل شرکت‌های چند ملیتی را که زاییده اتحاد کنونی دول امپریالیستی است، منجر گشت. ایجاد اقتصادی وابسته و در نتیجه کشوری وابسته و تصرف بازارهای کشورهای جهان سوم به رقابت های چندی میان امپریالیست‌ها دامن زد که این یادآور کشمکش استعمارگران قرون معاصر در تصرف کشورهای ضعیف می‌باشد. پا گرفتن جنگ جهانی اول و دوم یادگار دورانی است که نزاع بر سر تصرف مستعمرات سایر قدرت‌ها می‌باشد. کشورهای صنعتی جهان و به عبارتی امپریالیست‌ها برای مواجهه با مشکلات ناشی از سیستم‌های امپریالیستی و نیز جلوگیری از برخورد امپریالیست‌ها جهت تصرف بازارهای سایر کشورها، مبادرت به تشکیل اتحادیه‌ها، انجمن‌ها، کمیسیونها و تشکیلات چندی کرده‌اند که از جمله این تشکیلات می‌توان از کمیسیون سه جانبه یاد کرد. ایجاد اینگونه کمیسیونها در حقیقت می‌تواند به عنوان پادزهری موقتی برای جلوگیری از بحران‌ها به کار آید، چرا که سرانجام تضاد ما بین امپریالیست‌ها به کشمکش آنها دامن خواهد زد. از اهداف اولیه و جدی کمیسیون سه جانبه مقابله با انقلابات مردمی و سرنگونی حکومت‌های ناوابسته به امپریالیست‌ها می‌باشد که این منتهای عملیات تروریستی است که اتحاد کلیه امپریالیست‌ها را در بردارد. همانگونه که مشاهده می‌شود، اینگونه تروریسم دولتی که از آغاز پیدایش حکومت‌ها و از ابتدا تاکنون وجود داشته است، وارد مرحله نوینی می گردد. به گونه‌ای که به عنوان طرح عملیات تروریستی هماهنگ برای اتحاد امپریالیست‌ها مطرح می گردد و به عنوان ابزار مسلم اجرای سیاست‌های امپریالیستی جهت حفظ منافع غارتگرانه و مقابله با خلقهای به پا خواسته جلوه گر می شود. بنابرآنچه که تاکنون گفته شد، تعریف جدیدی از تروریسم به دست می‌آید:

تروریسم به معنای خاص عبارت است از توسل به وسایل و عملیاتی که منجر به پایمال شدن حقوق انسانها گردد. دراین مفهوم گسترده که در رابطه مستقیم با انسان‌ها قرار دارد، تروریسم شیوه‌هایی همچون استثمار فرد به وسیله فرد و حکومت‌ها، ضایع کردن حق مسلم انسان‌ها به وسیله قدرتمندان و حکومت‌های حامی آنها، تحدید آزادی‌های اساسی مثل حق بیان، ایجاد نابرابری‌های اقتصادی و بی عدالتی‌های اجتماعی، ایجاد و گسترش شکاف طبقاتی، تبعیض نژادی، قومی و عقیدتی، استعمار، تجاوز به خاک سایر کشورها و مداخله در امور داخلی آنها، تسلیط عقاید ارتجاعی و ضد مردمی و بالاخره همه جنبه‌های ضد انسانی را در بر می گیرد.

براین مبنا قتل حضرت هابیل، به چاه انداختن یوسف، ساختن دیوار چین، بهره کشی از انسان‌ها و استثمار کارگران، ایجاد خفقان و سانسور، وجود دو طبقه فقیر و غنی در بسیاری از جوامع، حق کشی‌ها، تبعیض نژادی در آمریکا و افریقای جنوبی، مستعمره گردانیدن سایر کشورها، تجاوز به کشورهای بسیاری از سوی امپریالیسم آمریکا و دیگر امپریالیست‌ها و ایادی آنها، به قدرت رسانیدن عناصر وابسته و ضد مردمی در کشورهای آمریکای لاتین، آفریقا و آسیا و نفوذ فرهنگی مخرب به همراه گسترش نقش پول در روابط انسان‌ها، از جمله شیوه‌های تروریستی است که اعمال می‌گردد. توسل به تروریسم و اجرای آن، در شیوه‌های گوناگونی جلوه‌گر است که بستگی به هدف استفاده کننده از آن، روش یا روش‌هایی از تروریسم مورد استفاده قرار می‌گیرد. به طور کلی تروریسم درگونه‌های: فرهنگی، سیاسی، اقتصادی، نظامی و آنارشیستی نمودار می‌گردد. تروریسم فرهنگی عموما به عنوان پیش زمینه‌ای برای اجرای مقاصد متوسلین به آن به کار برده می‌شود. این شیوه‌ها عموما در کشورهایی که از یک نظام انقلابی و مردمی و ناوابسته به امپریالیسم برخوردارند، پیاده می‌شود. در تروریسم فرهنگی که به آرامی صورت می گیرد، انواع اتهامات به نیروهای انقلابی زده می‌شود و زمینه را برای عملیات بعدی مهیا می‌سازد. در ترور فرهنگی، چهره شخصیت‌ها و ایدئولوژی انقلابی مورد هدف قرار می‌گیرند. ضمن آنکه دراین روش، تحمیق توده‌ها و کنارگذاری نیروهای انقلابی به طرق مختلف همچون تحریک احساسات و رواج فساد مد نظر است.

از طرفی تروریسم سیاسی همراه با تروریسم فرهنگی مطرح می گردد و دران چنین وانمود می‌شود که انقلاب از مسیر مردمی و اصلی خویش منحرف شده است و هدفهای از پیش تعیین شده انقلاب به کنار گذارده شده است. این دو روش تروریستی به خصوص در کشورهایی که مردم از جریان واقعیت‌ها و رویدادها دور نگه داشته می‌شوند، بسیار موثر می‌افتد، چرا که زمینه برای هجوم انواع اتهامات و شایعات باز می‌باشد و برای پذیرش قلب واقعیت‌ها و هجوم فرهنگی زمینه‌های مناسب مهیا می گردد.

تروریسم اقتصادی از دیگر گونه‌های تروریسم است که طبق آن موانعی در راه تولید، توزیع و مصرف ایجاد می‌گردد. امپریالیست‌ها با توسل به تروریسم اقتصادی، ضربات جانکاهی بر کشورهای رها شده از قید امپریالیسم وارد می‌سازند و در صورتی که درجهت رفع موانع تولید و کمبودهایی که ناشی از قطع ید سرمایه داران وابسته می‌باشد، اقدامی صورت نگیرد، انقلاب تازه پا متحمل خسارات بی شماری خواهد شد. اصلی ترین وظیفه دولت‌های انقلابی مهیا سازی زمینه‌های فرهنگی جهت مقابله با ترفندهای امپریالیسم و رفع بی عدالتی‌ها و نابرابری‌های اقتصادی است که این در ابتدا با تولید و توزیع عادلانه کالاها درجهت منافع مستضعفین و زحمتکشان امکان پذیر است. امپریالیست‌ها از طریق ایادی خویش و صاحبان سرمایه به تروریسم اقتصادی امید بسیار بسته‌اند. جهت خنثی سازی ضربات امپریالیسم، ملی کردن صنایع و قطع دست‌های سرمایه داران و جلوگیری از خروج سرمایه‌ها و تعطیلی کارخانه‌ها، خارج کردن سرمایه‌ها از دست سرمایه داران وابسته، ایجاد مدیریت‌هایی توسط کارگران کارخانه‌ها و تقویت مدیریت‌ها از طریق نیروهای مردمی از ضروریات حفظ هر انقلاب مردمی است. تا ضمن آنکه خللی در امر تولید ایجاد نگردد سیستم توزیع نیز که در ارتباط با آن عمل می کند دچار نارسائی‌های ناشی از تروریسم اقتصادی نگردد.

رفع نارسائی‌های خاص سیستم توزیع و موانع تولید بی ارتباط با تغییر در الگوی مصرفی جامعه و تغییر خط تولید نمی‌باشد. چرا که تروریسم اقتصادی وقتی در امر اخلال در سیستم تولید و توزیع ناکام ماند، با توسل به الگوی مصرفی جامعه که بر مبنای تبلیغات کاذب شکل گرفته است، سعی در ترور اقتصادی یک انقلاب دارد که اینجا نیز کار فرهنگی عظیمی را همراه با تغییرات در سیستم اقتصادی می‌طلبد. تروریسم اقتصادی از شیوه‌هایی همچون بی اعتبار کردن پول رایج کشور و اخلال در امر نقدینگی و بی اعتمادی به سیستم‌های پولی و بانکی و محاصره اقتصادی نیز سود می‌جوید.

تروریسم اقتصادی همچنین با ایجاد سازمان‌هایی که به ظاهر به امور اقتصادی و بازرگانی می پردازند ولی هدف نهایی اخلال در اقتصاد کشور مورد نظر است، به طرح‌های خویش جامه عمل می‌پوشاند.

توسل به شیوه های تروریسم فرهنگی، سیاسی و اقتصادی گاه زمینه را برای امپریالیستها چنان فراهم می آورد که بدون نیاز به دیگر شیوه ها، امپریالیسم به اهداف خویش دست می یابد. در صورتی که کلیه روشهایی که به منظور خنثی سازی عملیات تروریستی امپریالیسم بکار می‌آید مورد استفاده قرار گیردو امپریالیسم نتواند به وسیله طرق ذکر شده به اهداف شوم خویش دست یابد، تروریسم نظامی بکار می رود. با توجه به اینکه، گاه امپریالیسم منتظر فرصت نمی ماند و از ابتدا به تروریسم نظامی متوسل می شود. این مسئله را باید در نظر داشت که پس از اقدام به تروریسم نظامی، سایر شیوه های تروریستی یعنی فرهنگی، سیاسی و اقتصادی نیز بکار برده می شود تا ضمن آنکه زمینه برای پا بر جایی نظام تروریستی فراهم آید، امپریالیستها نیز به منافع غارتگرانه خویش از طریق ایجاد اتحادیه ها و اخذ امتیازات دست یابند.

تروریسم نظامی به چند طریق متجلی می گردد که عمدتا در دو نوع کودتا و یا تهاجم بوسیله نیروهای خارجی و سپس جایگزینی دولت وابسته نمودار است.

طرح کودتایی که از حمایت امپریالیستها برخوردار است و یا دخالت آنها صورت عمل می گیرد با توسل به نیروهای نظامی کشور مورد نظر، شبه نظامیان و مخالفین اجرا می گردد.

از دیگر شیوه های تروریسم، تروریسم آنارشیستی است. امپریالیسم جهانی در توسل به این شیوه، جهت ایجاد هرج و مرج و ناامنی درنگی بخود راه نداده و تروریسم کور را بعنوان بخشی از عملیات تروریستی مد نظر قرار داده است. در این شیوه، امپریالیسم، هدف بدست گرفتن حکومت و وابسته کردن آنرا لااقل در کوتاه مدت مد نظر ندارد و تنها از این شیوه برای قطع حمایت توده ها از حکومت انقلابی به جهت ایجاد جو ناامن سود می برد و در این راه به ترور شخصیتها و انفجار اماکن می پردازد. ضمن آنکه گاه هدفهای مشخصی را جهت موضوع ترور و انفجارات در نظر ندارد و تنها به مسئله تبلیغی و احساسی آن توجه دارد. با توجه به تعاریفی که از تروریسم و گونه های متفاوت آن شد، به بررسی نمونه های چندی از بی شمار عملیات تروریستی امپریالیستها و بویژه امپریالیسم امریکا پرداخته می شود. با ذکر این مطلب که، گوشه به گوشه تاریخ مملو از عملیات تروریستی ای است که در حق مردم رنجدیده و عدالت خواه بعمل آمده است. در قرون معاصر، فصل جدیدی در تاریخ تروریسم گشوده شد که سرشار از تجاوزات مکرر به حقوق انسانها می باشد. با این ویژگی که چهره پلید تروریسم با انواع نقابهای ظاهر فریب و بشر دوستانه پوشیده گشت.

بر مردم بیدار جهان پوشیده نیست که دست اندرکاران سیاست امریکا از درک مسائل سیاسی جهان و آنچه که در پهنه گیتی می گذرد، عاجزند. و اگر سیاست امریکایی توانسته است خود را بعنوان وزنه‌ای در جهان سیاسی نمایش دهد، بواسطه سیاستهای تروریستی و چپاولگرانه است که از قدرت دلارها و سرنیزه ها منشاء می گیرد. چرا که دولتمردان امریکا تنها بواسطه حفظ منافع غارتگرانه سرمایه داران بزرگ توانسته‌اند در مجامع دولتی و بین المللی راه یابند.

براین اساس آنان که اعمال تروریستی خویش را تحت عناوین خیرخواهانه مطرح می کنند به دلیل عدم شناخت نسبت به افکار جهانی، اعمال خویش را موفقیت آمیز می بینند. غافل از آنکه مردم به عمق اعمال تروریستی آنان پی برده‌اند و هیچ حجابی نمی تواند جلوی دیده گان حقیقت جوی آنان را بگیرد.

امپریالیسم در توجیه اعمال تروریستی خویش هر بار نقابهایی همچون «دفاع از حقوق بشر»، «مقابله با کمونیسم»، «دفاع از آزادی»، «دفاع از اتباع امریکا»، «صلح»، «پیشرفت»، «دوستی» و نمونه هایی از این قبیل را بکار برده است که در حقیقت، حفظ منافع غارتگرانه و مقابله با آزادیخواهی و عدالت طلبی هدف اولیه و تنها هدف امپریالیستها بسر کردگی امپریالیسم امریکا بوده است.

اکنون مردم دریافته‌اند که ادعای مقامات آمریکایی در حمله به گرانادا بعنوان حفظ جان اتباع آمریکایی، بی‌اساس و عاری از هرگونه واقعیت است. تجاوز آمریکا به گرانادا در اکتبر ۱۹۸۳ پس از یک طرح‌ریزی همه جانبه مبنی براشغال این جزیره و استقرار یک دولت دست نشانده بوده است. با تجاوز امپریالیسم به گرانادا، رژیم مترقی گرانادا سرنگون گشت و دولتی وابسته به امپریالیسم با وظیفه سرکوب نیروهای انقلابی و سرکوب هرگونه مخالفت و مبارزه ضدامپریالیستی، تشکیل شد. دوسال قبل از تجاوز، امپریالیسم آمریکا مانورهایی جهت اشغال گرانادا با اشغال جزیره‌ای که شبیه به جزیره گرانادا بود، انجام داده بود. در این برنامه سرنگونی فرضی دولت کشور غیردوست و جایگزینی یک رژیم وابسته تمرین گشت. بدنبال نشانه‌هایی دال برتجاوز امپریالیسم به گرانادا، دولت موریس بیشاپ به سازمانهای بین المللی شکایت برد

که این مسئله با بی توجهی سازمانهای بین المللی از جمله سازمان ملل متحد مواجه گشت و در حقیقت بر تجاوز احتمالی آمریکا به گرانادا مهر تائید زده شد، تا سرانجام این مسئله صورت واقعیت به خود گرفت و همچون گذشته دولتی انقلابی توسط امپریالیسم به زیر کشانیده شد. تجاوز نظامی امپریالیسم به گرانادا گوشه‌ای دیگر از سیاستهای تروریستی امپریالیسم را نمایان ساخت. از هنگام تشکیل حکومت آمریکا، جهان شاهد تجاوزات بی‌شماری از سوی امپریالیسم آمریکا و یا با تایید او بوده است. این تجاوزات و اعمال سیاست تروریستی بخصوص پس از اعلام «دکترین مونروئه» که حق قیمومت برای آمریکا را در سراسر قاره آمریکا قائل می گشت، گسترده‌تر شده است. سایر سیاستهای تروریستی نیز در این میان به بوته آزمایش گذارده شد.

حکومت آمریکا با تمسک به دکترین مونروئه طی بیش از یک قرن، تهاجم مسلحانه خویش را به آمریکای لاتین ادامه داده است و هیچگاه از اجرای سیاستهای تروریستی و ضدبشری خویش غافل نبوده است. طبق آخرین آمار حدود ۱۲۰ هزار تن در آمریکای لاتین توسط تیم‌های شکار انسان و جوخه‌های مرگ تحت حمایت آمریکا ناپدید شده‌اند که علاوه بر اینها، دهها هزار تن در سراسر آمریکای لاتین در رویارویی مستقیم با امریکا و ایادی آنها به شهادت رسیده‌اند.

دکترین مونروئه در سال ۱۸۲۳ از طرف مونروئه رئیس جمهوری وقت امریکا ارائه شد. این تز دخالت دول خارجی را در امور داخلی کشورهای قاره امریکا منع می کرد. با توجه به اینکه، این حق را فقط برای امریکا محفوظ می داشت.

ارائه این تز در حقیقت به معنای کوتاه کردن دست سایر کشورهای اروپائی به نفع ایالات متحده امریکا بود. با این توضیح که اگر امریکا دخالت کشورهای اروپایی را صلاح می‌دانست، هیچگاه به مقابله با آنها نمی پرداخت. بعبارتی، آنجا که وجود آنها را در جهت منافع خویش تشخیص می‌داد، حتی از آنها حمایت می کرد. یک سال پس از ارائه دکترین مونروئه، کوبا و پورتوریکو هدف جاه‌طلبی ها و سیاستهای تروریستی امریکا واقع شدند و مبارزات آنان که زیر یوغ اسپانیا بودند، از طرف امریکا سرکوب گشت. در کنار امریکا، انگلیس نیز اجازه ترکتازی یافت:

در سال ۱۸۳۳ انگلیس به جزایر مالونیاس که به آرژانتین تعلق داشت هجوم برد. در ۱۸۳۵ دو سال پس از حمله به مالونیاس، هندوراس نیز از طرف انگلیس اشغال شد. در ۱۸۳۶ انگلیس به گواتمالا لشکرکشی کرد و متصرفات خود را در هندوراس به سه برابر افزایش داد. در ۱۸۳۹ جزیره رواتان از طرف انگلیس اشغال شد.

کلیه این عملیات با تایید امریکا صورت گرفت، تا بتدریج زمینه برای نفوذ هموار گردد. همزمان با اشغال جزیره رواتان توسط انگلیس، مکزیک تازه استقلال یافته مورد هجوم امریکا واقع شد و یکبار دیگر ثابت گردید که قوانین از طرف زورمندان تفسیر می گردد.

در پی این تجاوز، امریکا تگزاس را ضمیمه خاک خود کرد و بدین ترتیب تمام نواحی تگزاس تا کالیفرنیا از مکزیک تازه استقلال یافته جدا شد. در سال ۱۸۷۰ مکزیک بار دیگر مورد هجوم امریکا واقع شد، به این بهانه که چرا اتباع امریکایی در مکزیک همانند دیگر اتباع مکزیک می‌بایست مالیات پرداخت کنند و یکبار دیگر سیاستهای تروریستی امریکا مورد عمل قرار گرفت. از جمله کشورهایی که سالیان دراز مورد تاخت و تاز امریکا واقع گردیده، نیکاراگوئه می‌باشد.

پس ازمراحمت‌ها و دخالتهایی که امریکا درمورد نیکاراگوئه اعمال کرد، این کشور درسال ۱۸۵۴ مورد هجوم کشتیهای جنگی امریکا قرار گرفت و بندر «سان خوان دل نورته» بمباران گردید. سه سال بعد بار دیگر نیکاراگوئه به بهانه زخمی شدن یکی از اتباع امریکا درکشور وعدم پرداخت مبلغ ۲۰ هزار دلار بعنوان غرامت ازسوی دولت نیکاراگوئه، مورد هجوم واقع شد که پس ازبمباران بندر هرآنچه که مانده بود ازسوی تفنگداران دریایی امریکا به آتش کشیده شد. سال بعد در ۱۸۵۸ دولت نیکاراگوئه وادار به امضای پیمان شد که به موجب آن امریکائیها مجاز بودند که به هر نقطه نیکاراگوئه سفر و درامور داخلی آن مداخله کنند.

بدنبال دخالتهای مکرر وتعیین حکومت و دولتها درنیکاراگوئه، درنوامبر ۱۹۲۶ تفنگداران نیروی دریایی امریکا باشانزده کشتی جنگی وارد نیکاراگوئه شدند و شورش ژنرال «مونکادا» را علیه حکومت «چامورو» که به کمک ناوهای امریکایی به حکومت رسیده بود، سرکوب کردند. بدنبال سرکوب شورش ازسوی امریکا، طرح انتخابات جدیدی به نیکاراگوئه تحمیل شد که بامخالفت «اگوستوسزار ساندینو» که کشاورز و مهندس معدن بود، روبرو شد. ساندینو ازبمباران هواپیماهای امریکایی برشهر «ال اکوتال» جان سالم بدر برد. ساندینو ویارانش به نبرد باامریکا ادامه دادند وهواپیماهای امریکایی درتجاوزات خویش، هفتاد روستا را بمباران کردند. سرانجام در ۱۹۳۳، تفنگداران امریکایی به دنبال کشتار مردم بیگناه، بازگردانده شدند و صلح به نیکاراگوئه بازگشت. چندی بعد در ۲۱ فوریه ۱۹۳۴ ساندینو دردامی که «اناستاسیو سوموزا» به دستور امریکا برای اوجیده بود، گرفتار آمد وبه همراه برادرش ودونفر ازهمراهانش به قتل رسید. و بدین ترتیب باردیگر سیاستهای تروریستی امریکا مورد عمل واقع شد ویکبار دیگر نشان داد که هرجا آزادیخواهان باشند اونیز درمقابل آنها خواهد بود.

آناستاسیوسوموزا ساعاتی قبل ازقتل ساندینو، درجلسه مقامات گارد ملی درخانه‌اش عنوان کرد که: «سفیر امریکا به من اطمینان داده است که دولت واشنگتن ازمیان بردن اگوستوسزار ساندینو را پیشنهاد وتایید می کند، زیرا اورامرخل آرامش این کشور می داند» و پس ازتشریح جزئیات نقشه بدام انداختن ساندینو، درهمان روز ساندینوهدف سیاستهای پلید وتروریستی امریکا قرار گرفت. پس ازقتل ساندینو، افراد گارد ملی مزرعه تعاونی ساندینورا محاصره کردند و ۳۰۰ مرد وزن وکودک غیر مسلح را قتل عام کردند. خانواده سوموزا به لطف این عمل، پاداش خویش را از دولت واشنگتن دریافت کردند و قریب نیم قرن برگرده ملت رنج کشیده نیکاراگوئه تحمیل شد، تا آینکه سرانجام درسال ۱۹۷۹ این کشور اززیر یوغ خانواده سوموزا وامریکا خارج شد.

ازآن پس این کشور بارها هدف آماج تروریستی امریکا واقع شده است. امپریالیسم امریکا با تقویت وتربیت مزدوران وضدانقلابیون درتجاوز به خاک نیکاراگوئه وبراندازی رژیم انقلابی آن شرکت دارد. چندی پیش نیز به عمل تروریستی دیگری که مین گذاری سواحل وبنادر نیکاراگوئه بود اقدام کرد. آخرین اقدام تروریستی امریکا درمورد این کشور، توسل به تروریسم اقتصادی است که همراه باسایر شیوه های تروریستی بکار می رود. این اقدام بااعمال محدودیت های اقتصادی وتحریم این کشور مسجل گردیده است. نیکاراگوئه تنهاکشوری نیست که بدین طریق هدف سیاستهای تروریستی امریکا واقع می شود. درحقیقت سراسر امریکای لاتین وسایر نقاط گیتی مواجه باتیرهای زهراگین تروریسم امریکایی بوده است. درهمان منطقه گواتمالا برگ دیگری ازتروریسم را نمایان می سازد. درسالهای ۴۵ـ۱۹۴۴ مردم گواتمالا، که ازامریکا و نظامیان حاکم دست نشانده بخشم آمده بودند، انقلابی شورانگیز برپانمودند. این انقلاب ثمره سالیان دراز فقر وبی عدالتی بود.

شورش مردم به برکناری «اوبیکو» انجامید و یک حکومت ملی تحت ریاست جمهوری «آروالو» برقرار گردید. وی اقدام به اصلاحات ارضی کرد و بخشی ازثروت عظیم شرکت امریکایی «یونایتدفروت» راکه به استثمار ملت گواتمالا و غارت ثروتهای آن پرداخته بود، مصادره کرد. بدنبال این اقدامات مترقیانه که مخالف بامنافع امریکا بود، مطبوعات آمریکا که نمایندگان جهان سرمایه داری و سیاستهای تروریستی می باشند، درراستای حفظ منافع چپاولگرانه امپریالیسم، دولت گواتمالارا متهم به کمونیسم کردند و شعار «مبارزه برای دمکراسی امریکایی» و «محو سوسیالیسم گواتمالا» رادادند. بدنبال اعمال تروریسم فرهنگی و سیاسی، تروریسم اقتصادی به میان آمد و کمپانی امریکا به دولت قطع شد و آنرا درتنگنا قرارداد. آمریکا از «آروالو» خواستار اخراج هشت کمونیست که درامور دولتی مؤثر بودند، شد. افراد مورد نظر آمریکا تنها به علت مخالفت باسیاستهای تروریستی امریکا به کمونیست بودن مشهور بودند. آروالو پاسخ داد که دولت گواتمالا خود اختیار استخدام و اخراج افراد را دارد و هرفردی که وظایفش رابدرستی انجام دهد می تواند شغلش را حفظ کند. این کلمات کافی بود که امریکا به دشمنی خویش شدت بخشد. بتدریج قطع کمکها و عدم برنامه ریزیهای مؤثر و مترقیانه فوری همراه باتبلیغات شدید آمریکا، کشوررا به هرج و مرج کشاند. کمپانی «یونایتدفروت» که انحصار کشتیرانی رادردست داشت، بعنوان ابزار کارسیاستهای تروریستی، گواتمالا را تحت فشار قرارداد. اعتصاب کارگران بویژه کارگران خطوط آهن «مور» که تحت اداره یونایتدفروت قرارداشت، ضربات بسیاری رابرپیکر دولت وارد آورد.

پس از آروالو، درسال ۱۹۵۰ «آربنز» به ریاست جمهوری رسید. وی نیز به اجرای برنامه های مترقیانه و پیروی ازبرنامه آروالو پرداخت.

سرانجام درماه مه ۱۹۵۴ امپریالیسم امریکا متوسل به تروریسم نظامی گفت. همه دلایل و شواهد حاکی ازحمله قریب الوقوع امپریالیسم امریکا به گواتمالا بود. آربنز چندماه قبل از تهاجم تروریستهای امریکایی مدارک بسیاری را درباطه با تهاجم و تجاوز امریکا به حاکمیت کشورش، به سازمان ملل فرستاد. ولی همچنان این مسئله بابی تفاوتی سایر کشورها و احتمالا تایید ضمنی آنها مواجه گشت و آنان که مخالف اعمال تروریستی امریکا بودند، تنهابه محکوم کردن لفظی این عمل پرداختند و هیچگونه اقدامی جهت مقابله باتهاجم تروریستها بعمل نیاوردند.

درماه مه و ژوئن ۱۹۵۴ امریکا ازطریق نیکاراگوئه و هندوراس، باارسال اسلحه و سپس انجام حملات منظم، عملیات خویش راآغاز کرد و پس ازآنکه هواپیماهای آمریکایی، گواتمالا سیتی و کاخ ملی را بمباران کردند حکومت دست نشانده «آرماس» برقرار گردید.

آرماس طرحهای دولتهای پیشین رابه کناری نهاد و زمینهای پنجاه هزار دهقان را ضبط نمود و به یونایتدفروت و مالکان بزرگ واگذار کرد.

درمنطقه «پتن» امتیازهای زیاد به امریکا داده شد و یونایتدفروت به منافع عظیم دست یافت. درضمن این جریانات هزارتن دستگیر و عده بسیاری کشته شدند و بدین ترتیب امریکا از «دمکراسی بازگشته» به گواتمالا خرسند گردید...

(ادامه دارد)

بسمه تعالی
جمهوری اسلامی ایران

نوبت اول و نوبت دوم

آگهیهای خرید و تملک اراضی شهری و رای کمیسیون ماده ۱۲ قانون اراضی شهری بنیاد مسکن انقلاب اسلامی استان تهران با استفاده از ماده ۹ قانون اراضی شهری محدوده کروکی ذیل این آگهی که بموجب نامه اداره ثبت اسناد املاک شهرستان تهران نام آخرین مالک یا مالکین و مشخصات ثبتی آن بشرح زیر است قصد تملک دارد.

۱ـ پروژه ۲۱۱ پرونده ۱۸۴۷/ک ۶۲/۹/۲۶ پلاک شماره ۲۳۹۰ فرعی از ۲۳۱۵ اصلی بخش ده متعلق به تیمور بختیار
۲ـ پروژه ۲۳۰ پرونده ۳۴۷/ک ۶۲/۸/۱۶ پلاک شماره قطعه ۴ و قطعه ۳ از قطعه فرعی از ۲۳۹۵ اصلی بخش ده تهران متعلق به مصطفی حسینمردی و علی اصغر خرم و شیرعلی ساعدی
۳ـ پروژه ۱۱۹ پرونده ۳۰۱۹ پلاک شماره ۷۲ فرعی از ۳۵ اصلی بخش ۱۱ تهران متعلق به آقایان رسولیان هراتی و بهروزی و آقای فتح الله فتاحی

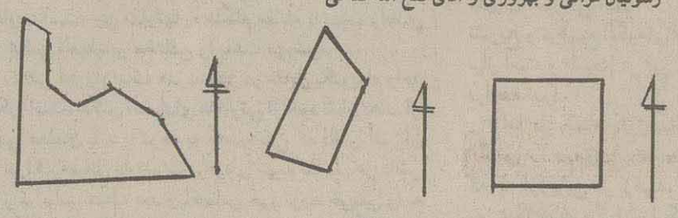

پروژه ۲۱۱ زنجان شمالی
مساحت حدوداً ۹۴۵۰/ـ مترمربع

پروژه ۲۳۰ـ فاز ۲ علی بابایی
مساحت حدوداً ۵۵۹۹/ـ مترمربع

پروژه ۱۱۹ قیطریه
مساحت حدوداً ۵۷۰۰۰/ـ مترمربع

لذا بدینوسیله در دونوبت بفاصله ده روز باطلاع مالک یا مالکین و صاحبان سایر حقوقی قانونی پلاکهای یادشده و دارندگان گواهی مهلت عمران یا پروانه ساختمانی معتبر در محدوده مذکور میرساند که حداکثر ظرف مهلت ۱۵ روز از تاریخ انتشار آخرین آگهی باهمراه داشتن اسناد و مدارک مالکیت مربوطه جهت واگذاری اراضی ملکی خود باین بنیاد واقع در تهران خیابان ولی عصر ـ کوچه علوی پلاک ۲۷ مراجعه نمائید.

درصورت عدم مراجعه درمهلت مذکور طبق تبصره ۲ ماده قانون اراضی شهری سند انتقال به قائم مقامی مالک یا مالکین امضاء خواهد شد. ضمناً کمیسیون ماده ۱۲ قانون اراضی شهری پلاکهای مذکور را بایر تشخیص داده است رأی مذکور ظرف ده روز ازتاریخ انتشار این آگهی در دادگاه محل وقوع ملک قابل اعتراض میباشد درصورت عدم اعتراض در مهلت مذکور رأی صادره قطعی است. /م

تاریخ انتشار نوبت اول
تاریخ انتشار نوبت دوم
م الف ـ ۲۴۲۲۷

بنیاد مسکن انقلاب اسلامی استان تهران

مجله سیاسی اجتماعی
اطلاعات هفتگی
فردا منتشر می‌شود

بسمه تعالی

آگهی مناقصه ادامه عملیات بزرگراه آیت ا... صدر

شهرداری تهران در نظر دارد ادامه عملیات بزرگراه آیت ا... صدر را از طریق مناقصه به یکی از شرکتهای واجد شرایط واگذار نماید.
موضوع قرارداد: احداث ادامه بزرگراه آیت ا... صدر به طول ۲ کیلومتر شامل کلیه عملیات بتونی و خاکی.
مبلغ قرارداد: مبلغ اولیه موضوع قرارداد براساس فهرست بهاء پایه سال ۱۳۶۴ راه و باند فرودگاه و زیر سازی راه آهن با ۲۴٪ ضریب هزینه بالاسری و ۵٪ ضریب اضافه ردیف حمل در روز ۸۰۰۰۰۰۰۰ ریال برآورد شده است.
مدت قرارداد ۱۱ ماه
از کلیه شرکتهای داوطلب شرکت در مناقصه که حائز شرایط آئین نامه مصوب ۶۰/۲/۳۰ هیئت وزیران میباشد تقاضا میشود حداکثر ظرف مدت ۷ روز اداری از تاریخ نشر این آگهی جهت دریافت فرم بقسمت قراردادهای اداره کل بزرگراهها واقع درخیابان ایرانشهر مراجعه نمایند.
م الف ۲۵۱۰۷

شهرداری تهران

مدیرعامل شرکت حمل و نقل زمینی استان بوشهر دریک‌حادثه رانندگی کشته شد

عبدالرحمن جفره‌ای

حادثه از برخورد تریلر شماره ۱۱۲۱۷ـ۹۲ بوشهر براننده‌گی‌عبدالرحمن‌جفره‌ای وتریلر شماره ۱۵۲۶۳ـ اهواز به رانندگی رجبعلی کارخولی در ۱۸کیلو متری جنوب برازجان بوقوع پیوست .شدت تصادف‌بحدی بود که قسمت جلوی هر دو تریلر درهم کوبیده شد و منجر بمرگ رانندگان آنها شد.

پلیس راه بوشهر علت تصادف را انحراف بچپ تریلر شماره ۱۵۲۶۳ـاهواز اعلام کرده است .مدیر عامل شرکت حمل و نقل زمینی استان بوشهردرمسیر برازجان- بوشهر وراننده دیگر در جهت عکس آن حرکت می‌کردند که این حادثه بوقوع پیوست.

بوشهر ـ خبرنگار اطلاعات: در برخوردد‌وتریلر در جاده بوشهر- برازجان، عبدالرحمن جفره‌ای مدیر عامل شرکت تعاونی حمل‌و نقل زمینی استان بوشهر و یك راننده دیگر کشته شدند.

در جاده کرمان ـ جوپار

پدروپسر قاچاقچی با۱۳/۵کیلوگرم‌شیره تریاك بدام‌افتادند

سرویس حوادث: درپی تلاش‌پاسداران‌کمیته‌انقلاب اسلامی کرمان از ۵ قاچاقچی ۲۰ کیلوگرم شیره تریاک کشف شد .

گزارش خبرنگار اطلاعات به نقل از روابط عمومی ستاد مرکزی کمیته انقلاب اسلامی حاکیست : برادران کمیته انقلاب اسلامی کرمان طی یک ایست و بازرسی در جاده کرمان ـ جوپار موفق شدند مقدار ۶٫۵ کیلوگرم شیره تریاک از یک دستگاه‌وانت‌مزدا که به‌طرزماهرانه‌ای درآن جاسازی شده بود کشف و ضبط نمایند . در این رابطه دو قاچاقچی به اسامی عباس و خلیل که پدر و فرزند می‌باشند دستگیر شدند . همچنین درپی کسب‌اجازه از مقامات قضائی ، منزل متهمین بازرسی و در این محل نیز مقدار ۷ کیلوگرم شیره تریاک بدست آمد .

همچنین با تلاش همین برادران مقدار ۶٫۲۵۰ کیلوگرم شیره تریاک ۶۰ هزار ریال وچه‌نقدو دو دستگاه موتورسیکلت از ۳ سوداگر مرگ کشف شد .

سارق ۴۲ ساله‌ای ۳روز بعدازآزادی اززندان درحین‌سرقت دستگیرشد

★ طی دو روز گذشته ۱۸ سارق در تهران دستگیر شدند

سرویس حوادث: طی ۴۸ساعت گذشته ۱۸سارق و کیف‌زن بدام مامورین کلانتری‌های پلیس‌تهران‌افتادند.

روابط عمومی شهربانی طی تماسی با خبرنگار ما اعلام کرد: سارق سابقه‌داری به‌نام«جواد» (۴۲ساله) که ۳روز قبل‌از زندان آزاد شده بود در حین سرقت از منزلی واقع در خیابان خشایار ولی‌عصر بدام مامورین گشت کلانتری۳ تهران افتاد.

دستگیری دو سارق زن در فروشگاه قدس

● دوسارق زن به اسامی‌اعظم (۳۵ساله) وفاطمه (۴۲ساله) در حین‌سرقت مقداری البسه‌از فروشگاه‌قدس میدان خراسان توسط مامورین‌کلانتری۱۴تهران دستگیر شدند.

همچنین با تلاش مامورین گشت کلانتری های پلیس تهران طی روز گذشته ۱۵کیف‌زن‌و سارق‌دستگیر شدند و مقدار زیادی اموال مسروقه وپول نقد ازآنها بدست آمد.

کلیه متهمین به همراه پرونده تنظیمی‌برای پیگیری بیشتر تحویل اداره آگاهی شدند.

براساس همین گزارش در این مدت ۸ دستگاه اتومبیل مسروقه در سطح شهر تهران پیدا شد.

کشف ۴۶ قبضه تفنك بادی

سرویس حوادث:مامورین گشت کلانتری ۱۶ تهرانـدر خیابان خزانه بخارائی از بازرسی یکدستگاه اتومبیل رنو شماره ۱۳۸۹۹ باختران‌ـ۱۱ تعداد ۴۶قبضه تفنگ بادی دیانا با کالیبر ۴٫۵ کشف کردند.

در این رابطه دو نفر دستگیر شدند.

در یک حادثه رانندگی در جاده دماوند

دختربچه۴ساله‌ای درزیرچرخ‌های‌یک کامیون‌جان‌باخت

سرویس حوادث : در حوادث رانندگی‌جاده‌های دماوند و ساوه ۳ نفر جان باختند .

بنا به‌گزارش خبرنگارما ، اتومبیل بی ام و به‌شماره شهربانی ۵۶۹۱۱ به‌رانندگی محسن‌آقاعلی در جاده‌ساوه (ایستگاه دولت‌خان) با عابر مجهول‌الهویه‌ای تصادف‌کرد و باعث مرگ وی شد .

● اتومبیل جیپ شهبازبه شماره ۷۲۹۳۱ تهران‌ـل به رانندگی سید محمد رضا امیرلطفی درجاده جاجرود با رهگذر ۶۵ ساله‌ای به‌نام محمد عشیری تصادف کرد . در این حادثه رهگذر بشدت مجروح شد و بعد از انتقال‌به بیمارستان جانسپرد.

● کامیون شماره ۴۷۹۷۸ تهران ـ ب به رانندگی علی محجوب در جاده دماوند (منطقه خاکسفید)با دختر بچه ٤ ساله‌ای به‌نام خدیجه عظیمی تصادف نمود .

در این حادثه دلخراش خدیجه در زیر چرخهای کامیون کشته شد

جسد سوخته‌مردی دراتاقش پیدا شد

به گزارش خبرنگارما ، جسد سوخته مرد مجهول‌الهویه‌ای در اتاق‌مسکونیش واقع در یکی از شهرك‌های اطراف شهری کشف شد.

جسد به دستور بازپرس دادسرای عمومی تهران توسط مامورین ژاندارمری شهرری به پزشکی قانونی تهران انتقال یافت وجریان حادثه تحت بررسی است.

در یک حادثه دلخراش رانندگی

موتورسواری‌درزیر چرخ‌های کمپرسی کشته‌شد

سرویس حوادث : در یک حادثه رانندگی در جاده امین‌آباد یک موتورسوار افغانی کشته شد .

گزارش خبرنگار ما حاکیست : کمپرسی شماره ۱۳۳۵۲ تهران ـ ب به رانندگی علی بی‌نوای در جاده امین‌آباد (سیمان تهران) با موتورسیکلت فاقد پلاك شهربانی به رانندگی سرور جعفری (تبعه افغانستان) تصادف کرد.

در این حادثه موتورسوار در دم کشته وترك‌نشین موتورسیکلت مجروح شد و به بیمارستان انتقال یافت کاردان فنی راهنمائی و رانندگی راننده کامیون را به‌علت بی‌احتیاطی مقصر دانست .

۲۰۰تن‌ازاعضاءیک‌باند بزرگ‌توزیع‌موادمخدر درگرگان‌دستگیرشدند

ساری- یک باند توزیع موادمخدر متشکل از ۲۰۰ قاچاقچی‌در گرگان کشف و متلاشی شد. این عده طی یکماه گذشته توسط پرسنل دایره مبارزه با مواد مخدر کمیته انقلاب اسلامی‌ساری و دادستانی انقلاب اسلامی گرگان تحت تعقیب قرار داشتند.

فرمانده کمیته انقلاب- اسلامی شهرستان ساری‌در تماس‌با خبرگزاری‌جمهوری اسلامی‌ضمن اعلام این‌مطلب اظهار داشت: بر اساس گزارشات رسیده و اطلاعات بدست آمده از چند متهم‌در کمیته انقلاب اسلامی ساری آثاری از فعالیت یک باند وسیع توزیع مواد مخدر در گرگان مشاهده شد که بدنبال آن پرسنل دایره مبارزه با مواد مخدر این کمیته‌عملیات شناسائی خود رابا خرید ۲ کیلوگرم‌تریاک به‌عنوان قاچاقچی آغازو عوامل فروش آنرا دستگیر کردند. پس‌از آن‌با همکاری دادسرای انقلاب اسلامی گرگان سایر اعضاء باند مذکورشناسائی شدند وطی چندمرحله مجموعا ۲۰۰نفر قاچاقچی مرتبط با این‌باند به همراه ۵۶ کیلوگرم‌تریاک ۷ میلیون ریال وجه نقد ـ ۲ قبضه اسلحه ژ-۳ و ۴۰ دستگاه وسائط نقلیه سبک و سنگین شامل مینی‌بوس، تاکسی، وانت‌بار، لندرور ، بنزخاور و موتور سیکلت دستگیر و تحویل مقامات قضائی شدند.

در بزرگراه کرج-تهران

پیرمرد ۶۰ساله‌ای براثر تصادف بااتومبیل کشته شد

سرویس حوادث: همچنان رهگذران‌بی‌احتیاط در بزرگراه تهران- کرج حادثه می‌آفرینند. روزگذشته نیز پیرمرد ۶۰ساله‌ای در حین عبور از عرض بزرگراه‌براثر تصادف جان باخت.

همین گزارش حاکیست: باتومبیل پیکان شماره ۱۸۱۳۵ تهران‌ـ۲۵ به رانندگی فرشته پرویز دربزرگراه کرج- تهران (٤کیلومتری تهران) با پیرمرد ۶۰ساله مجهول‌الهویه‌ای‌که‌قصد عبوراز عرض‌بزرگراه‌را داشت برخورد کرد و باعث مرگ وی شد.

جسد پیرمرد برای تعیین‌هویت توسط مامورین ژاندارمری مهرآبادشمالی به پزشکی قانونی تهران‌انتقال یافت.

۳مردمعتاددرحین‌تزریق موادمخدرجانسپردند

سرویس حوادث: ۳مرد معتاد در حین تزریق موادمخدر درحاشیه کوچه‌رستوران‌و حمام‌جانسپردند.

بگزارش روابط عمومی شهربانی مرد ۳۷ساله‌ای به‌نام «سورن» در حین تزریق موادمخدر در دستشوئی رستوران آرارات واقع در خیابان میرزای شیرازی جانسپرد.

● جوان ۳۰ساله مجهول‌الهویه‌ای که در کوچه امام‌جمعه ناصرخسرو بوسیله سرنگ مشغول تزریق موادمخدر به‌خود بود جان خود را از دست داد.

● مرد معتاد ۳۵ساله‌ای به نام مصطفی در گرمابه زهره (کاشانک شمیران) در حین‌تزریق موادمخدر جان سپرد.

در جاده کهنوج ـ بندرعباس

از راننده یك وانت پیکان ۳۱٫۵ کیلو گرم شیره تریاك بدست‌آمد

سرویس حوادث: از دو قاچاقچی در جاده کرمان بیش از ۳۱ کیلوگرم شیره تریاك بدست آمد.

گزارش خبرنگار اطلاعات به نقل از روابط‌عمومی ژاندارمری حاکیست :مامورین دسته مبارزه با قاچاق ژاندارمری کرمان مستقر درپاسگاه پلیس راه منوجان (کرمان) ضمن بازرسی از یك دستگاه وانت پیکان‌که از کهنوج عازم بندر عباس بود مقدار ۳۱٫۵ کیلوگرم شیره تریاك کشف کردند و در این رابطه دو نفر دستگیر شدند.

کشف ۷۱ هزار پاکت سیگار خارجی

براساس همین گزارش مامورین گشت دریایی هرمزگان از یك فروند موتور لنج تعداد ۷۱ هزارپاکت سیگار خارجی کشف کردند و تعدادی قاچاقچی نیز دستگیر شدند.

کلیه متهمین به همراه پرونده تنظیمی تحویل مقامات قضائی کرمان و هرمزگان شدند.

۹ سوداگر مرگ در مشهد دستگیر شدند

سرویس حوادث: ۹سوداگر مرگ با ۹ کیلو گرم تریاك و ۲۲۰ لیتر مشروب الکلی در مشهد دستگیر شدند.

روابط عمومی ستاد مرکزی کمیته انقلاب اسلامی طی تماسی با خبرنگار اطلاعات اعلام کرد.

باتلاش بی‌گیر و شبانه روزی پاسداران کمیته انقلاب اسلامی مشهد روز گذشته (یکشنبه) مقدار ۹٫۳۰۰ کیلوگرم تریاك به همراه ۲۲۰ لیتر مشروب و مبلغ ۳۵۰ هزار ریال وجه‌نقد از ۹ قاچاقچی وسوداگر مرگ کشف و ضبط گردید.

قابل توجه دانش‌آموزان شهرستانی وکسانیکه‌نمیتوانند در کلاسهای کنکور شرکت کنند

کاملترین جزوات برای تمام رشته‌ها بوسیله ورزیده‌ترین دبیران (درس‌کامل‌سئوالات تستی وتشریحی همراجبا جواب) ارسال میگردد باتلفن ۳۴۱۶۱۴-۳۴۱۷۴۸ تماس حاصل یاباصندوق پستی ۱۱۱ر۱۷۶۶۵ مکاتبه‌فرمائید

برنامه بهترین وبزرگترین سینماهای تهران

قسمت دوم

سردار جنگل

رنگی سینماسکوپ

باشرکت: ولی ا... مؤمنی علی ثابت سیروس قهرمانی

پخش از: هدایت فیلم

سقت‌های بی‌مورد و انحراف به‌چپ ازعوامل اصلی تصادف می باشند

آژانس هوائی بین المللی مسافرتی و جهانگردی

تیراژه جهانی (موندیال)

مشاور صدیق شما در مسافرتهای هوائی، داخلی و خارجی

رزرو بلیط: استاد نجات‌اللهی (ویلاجنوبی) شماره ۱۷ تلفن: ۸۲۱۹۹۰ ۸۳۸۳۰۲

از فردا صبح در قویترین گروه سینمائی تهران

پارس ـ استقلال ـ ملت ـ آسیا ـ لاله (رکس سابق) ـ تیسفون ـ سایه (سایا سابق)

(اونیورسال سابق) (امپایر سابق)

حافظ ـ شهرهنر ـ ماندانا ـ رنگین کمان ـ و آستارا (تحریش)

تشریفات

نویسنده و کارگردان: مهدی فخیم‌زاده

رنگی- ایستمن کالر

باشرکت:

مهدی فخیم‌زاده
احمد پاشمی
علی شعائی
احمد قدکچیان
رحیم بودی

موش پاک‌نیت
نعمت حقیقی
پوشنگ نیک‌رفتار
جواد روشنائی. رحیم دلجو
رحیم شمشیری
مجتبی پویدی

مجری طرح: جمشید حیدری | مدیر فیلمبرداری: مرتضی حنانه | موسیقی: کامران قدکچیان | تدوین: محمدرضا یوسفی | دستیار کارگردان:

همزمان با تهران: شیراز سینما بهمن (مترو سابق) پخش از: پیمان فیلم تلفن ۶۷۰۶۵۲

سینماهای وابسته‌بخش فرهنگی بنیادمستضعفان

★ سردار جنگل آزادی (شهر فرنگ۶۲۷۶۲۸) ۱۱ ـ ۱ ـ ۳ ـ ۵ ـ ۷ ـ ۸٫۴۵ انقلاب (رویال ۸۲۹۷۸۵) ۹ـ۱۱ ـ ۱ ـ ۳ ـ ۵ ـ ۷

★ طائل لاله (رکس ۳۱۸۲۴۲) ۱۰٫۳۰ـ ۱۲٫۳۰ـ ۲٫۳۰ ـ ۴٫۳۰ـ ۶٫۳۰

★ سوار سرنوشت استقلال (امپایر ۸۹۳۹۴۲) (۲۲۵۸۶۰) ۱۰ـ ۱۱٫۳۰ ـ ۱ـ ۳٫۳۰ـ ۵ ـ ۶٫۳۰

★ آخرین تک شاخ قیام (سینه موند۶۴۸۳۲۱) ۱۱ـ۱۲٫۳۰ ـ ۲ـ ۳٫۳۰ ـ ۵ـ۶٫۳۰

★ تاتوره پیام (۸۲۹۶۴۱) ۹ ـ ۱۱ـ ۱ـ۳ـ۵ـ۷

★ کمال‌الملك شهرقصه (۶۲۷۲۹۰)۴۵٫۱۰ـ ۱ـ ۱۵٫۳ـ ۳۰٫۵ـ ۷٫۳۰

★ اشغال افریقا (۸۹۷۱۷۱) ۱۱ ـ ۱ـ ۳ـ۵ـ۷

برنامه سینماها

★ سردار جنگل ـ با شرکت ولی‌الله مومنی ـ علی ثابت . سیروس قهرمانی شهر تماشا (۹۲۲۵۴۸) ۹٫۳۰ـ ۱۱٫۱۵ ـ ۱ـ ۲٫۴۵ ـ ۴٫۳۰ـ ۶٫۱۵ تهران (میامی ۷۵۴۳۲۹) ۹ـ ۱۰٫۳۰ـ ۱۲ ـ ۱٫۳۰ ـ ۳ـ ۴٫۳۰ـ ۶٫۳۰ فلسطین (۶۶۳۲۶۹) ۱۱ ـ ۱۲٫۳۰ـ ۲ـ ۳٫۳۰ـ ۵ـ۶٫۳۰ ایران (۳۱۶۳۵۴) ۱۰ ـ ۱۱٫۳۰ ـ ۱ـ ۲٫۳۰ـ ۴ ـ ۵٫۳۰ـ ۷ پیوند (میدان خراسان ۳۵۴۰۴۰) ۹ـ ۱۰٫۳۰ـ ۱۲ـ ۱٫۳۰ ـ ۳ـ ۴٫۳۰ ـ ۶ سروش (مولن‌روژ۷۵۲۹۲۹) ۱۰٫۳۰ـ ۱۲٫۳۰ ـ ۲٫۳۰ ـ ۴٫۳۰ـ ۶٫۳۰ توسکا (۵۵۳۸۳۶)۱۰٫۳۰ـ ۱۲٫۳۰ ـ ۲٫۳۰ ـ ۴٫۳۰ ـ ۶٫۳۰ جام جم (لیدو ۵۴۱۲۸۲) ۱۰٫۳۰ـ ۱۲٫۳۰ ـ ۲٫۳۰ ـ ۴٫۳۰ـ ۶٫۳۰ پیروزی (۳۴۴۵۷۰) ۱۰ ـ ۱۱٫۳۰ ـ ۱ـ ۲٫۳۰ـ۴ـ۵٫۳۰ـ ۷ آستاراتجریش (۲۷۴۰۲۲) ۱۰٫۳۰ـ ۱۲ ـ ۱٫۳۰ ـ ۳ ـ ۴٫۳۰ـ ۶ شهر فشنگ سینمای خانوادگی (۶۴۷۷۷۷)۱۰٫۳۰ـ ۱۲ـ ۱٫۳۰ ـ ۳ـ ۴٫۳۰ـ ۶

★ دو نخاله فراری صحرا (ریولی ۷۵۷۷۷۷) ۱۰٫۳۰ـ ۱۲ ـ ۱۵٫۱ـ۲٫۳۰ـ ۴٫۱۵ـ۶٫۴۵

★ عملیات خنده‌آور(رنگی) گلریز (یوسف آباد بالا ۶۲۸۷۱۳) ۱۱ـ ۱۲٫۳۰ ـ۲ـ ۳٫۳۰ـ ۵ـ ۶٫۳۰

★ حکومت سه مرد چاق مازستیک (سعدی۶۶۸۴۶۱) ۱۰ـ ۱۱٫۳۰ ـ ۱ ـ ۲٫۳۰ ـ ۴ـ ۵٫۳۰ـ ۷ نسرین (۷۳۸ ۵۵۳)۱۰ـ ۱۲ـ ۲ـ۴ـ۶

★ دو نخاله فراری شهلا (نازی‌آباد ۵۵۰۵۹۳) ۱۰ـ ۱۱٫۳۰ ـ ۱ـ ۲٫۳۰ ـ ۴ـ ۵٫۳۰ـ ۷

★ غنچه های‌سرخ برلیان (۳۹۳۵۳۵) ۹ ـ ۱۱ـ۱ـ۳ـ۵ـ۷ حافظ (۳۹۱۰۷۴) ۱۰ـ ۱۲ـ ۲ـ۴ـ۶

★ دونده عصر جدید سالن شمارمیک (۶۵۲۵۵۰) ۱۰٫۳۰ـ ۱۲٫۳۰ ـ ۲٫۳۰ ـ ۴٫۳۰ ـ ۶٫۳۰ـ ۸

★ عملیات خنده‌آور آسیا (۶۴۲۹۰۹) ۱۰ـ ۱۱٫۳۰ ـ ۱ـ ۲٫۳۰ ـ ۴ـ ۵٫۳۰ـ ۷

★ زلزله قدس (پولیدور ۸۹۴۵۸۵) ۱۰ـ۱۱٫۴۵ـ ۱۲٫۳۰ـ ۳٫۳۰ـ۵ـ ۶٫۳۰

★ طائل با شرکت : محمد برسوزیان . محمدعلی‌کشاورز پارس(اونیورسال ۹۳۶۹۵۳) سایه (سایا ۳۵۲۴۴۲) ۱۱ـ۱ـ۳ـ۵ـ۷

★ نیلوفر (۳۱۴۷۹۵) ۱۰ـ ۱۱٫۳۰ ـ ۱ـ ۲٫۳۰ ـ ۴ـ ۵٫۳۰ـ ۷ ری (۵۲۶۳۶۵) ۱۰ـ۱۲ـ ۲ـ۴ـ۶ شاهد (۷۳۵۵۷۶) ۱۰ ـ ۱۲ـ ۲ـ ۴ـ۶ المپیا (۹۲۶۷۹۷)۱۰٫۳۰ـ ۱۲٫۳۰ ـ ۲٫۳۰ ـ ۴٫۳۰ـ ۶

★ اشغال مرکزی (سانترال ۹۲۸۶۸۶) ۱۰ـ۱۲ـ۲ـ۴ـ۶ کریستال (لاله‌زار نو ۳۱۷۶۷۵) ۳۰٫۹ـ ۱۱ ـ ۳۰٫۱۲ـ ۲ـ ۳۰٫۳ـ ۵ـ۶٫۳۰

★ خاک و خون ملت (۳۱۲۷۱۸) ۹ـ ۱۱ـ۱ـ۳ـ۵ـ۷ ماندانا (۷۹۰۹۸۲) ۹٫۳۰ ـ ۱۱٫۳۰ ـ ۱٫۳۰ ـ ۳٫۳۰ـ ۵٫۳۰ـ ۷٫۳۰ ونوس (۳۱۴۹۱۵) ۱۰ـ ۱۲ـ ۲ـ۴ـ۶ ستاره (۵۳۹۷۲۱) ۱۰ـ ۱۲ـ۲ـ۴ـ۶ اورانوس (۵۲۷۹۷۱)۱۰ـ ۱۲ـ۲ـ۴ـ۶ دروازه طلائی (۳۵۲۱۶۰) ۹ـ ۱۱ـ ۱ـ ۳ـ ۵ـ۷

★ ۷ کودک قهرمان سرهنگسرای نیاوران (۲۸۷۰۸۱-۲) شروع ۵ بعد از ظهر

★ آخرین تک شاخ (کارتون رنگی) گلریز کوچک(یوسف‌آباد‌بالا ۶۲۸۷۱۳) ۱۰٫۳۰ ـ ۱۲ ـ ۳۰٫۱ـ ۳ـ ۴۰٫۳ـ ۶

★ همیشه قهرمان آرش (۵۳۸۰۶۶) ۸ـ۱۰ـ ۱۲ـ۲ـ۴ـ۶

★ سرنوشت یک انسان- باشرکت سرکئی باندارچوک عصر جدید سالن شماره ۲ (۶۵۲۵۵۰) ۱۱ـ ۱ـ۳ـ۵ـ۶٫۳۰ـ ۸

★ فرار به مکزیک آرام (پاسفیک ۷۵۳۳۱۱) ۳۰٫۱۰ـ ۱۲ـ ۳۰٫۱ـ ۳ ـ ۴٫۳۰ـ ۶

تئاترها

★ مسافرخانه نمایش سیاه‌بازی با شرکت : سعدی‌افشار . مهدی سنائی - حسن نمشاد . علی اژدری . احمد عدیلی . نویسنده و کارگردان منوچهر پور احمد تالار سنگلج ضلع جنوبی پارك‌شهر شروع ۵ بعد از ظهر پاستثنای روزهای شنبه تلفن ۵۲۵۴۴۴

★ سرنوشت یک انسان- باشرکت سرکئی باندارچوک عصر جدید سالن شماره ۲ (۶۵۲۵۵۰) ۱۱ـ ۱ـ۳ـ۵ـ۶٫۳۰ـ ۸

★ فرار به مکزیک آرام (پاسفیک ۷۵۳۳۱۱) ۳۰٫۱۰ـ ۱۲ـ ۳۰٫۱ـ ۳ ـ ۴٫۳۰ـ ۶

تئاترها

★ مسافرخانه نمایش سیاه‌بازی با شرکت : سعدی‌افشار . مهدی سنائی - حسن نمشاد . علی اژدری . احمد عدیلی . نویسنده و کارگردان منوچهر پور احمد تالار سنگلج ضلع جنوبی پارك‌شهر شروع ۵ بعد از ظهر پاستثنای روزهای شنبه تلفن ۵۲۵۴۴۴

با استقامت‌وهوشیاری رزمندگان اسلام

حمله‌مذبوحانه‌دشمن به‌منظور تصرف‌جزیره‌مجنون‌جنوبی به‌شدت‌سرکوب‌شد

★ سرویس سیاسی ـ تلاش مذبوحانه دشمن برای تصرف مواضع نیروهای اسلام در جنوبی‌ترین جزیره مجنون با هوشیاری و آتش به موقع نیروهای خودی ، دفع و مزدوران بعثی با بجاگذاشتن تعداد زیادی کشته و زخمی از صحنه نبرد متواری شدند .

همچنین با آتش سنگین قوای اسلام، یک پارک موتوری دشمن در غرب اروندرود هدف قرار گرفت و تعدادی از خودروهای ارتش صدام منهدم شد .

★ ★ ★

اطلاعیه ستاد مشترک ارتش

اطلاعیه شماره ۲۳٤۲ ستاد مشترک ارتش جمهوری اسلامی ایران بعداز ظهر دیروز (دوشنبه) به این‌شرح در اختیار ما قرار گرفت :

«بسمه تعالی»

در ساعت ۸و ٤۰ دقیقه صبح امروز (شانزدهم دی ماه) خلبانان افتخارآفرین نیروی هوایی ارتش جمهوری اسلامی با شکاری بمب‌افکن های خود پادگان نظامی «کولک» عراق واقع در غرب «رواندوز» به مختصات جغرافیائی ۳٦ درجه و ۳٦ دقیقه شمالی و ٤٤ درجه و ۲۰ دقیقه شرقی را بمباران و پس‌از وارد آوردن خسارات قابل توجهی به آن ، همگی سالم به پایگاه خود مراجعت کردند .

در شبانه روز گذشته تبادل آتش در کلیه جبهه های نبرد با برتری آتش نیروهای اسلام ادامه داشت.

همچنین براساس گزارش رسیده از منطقه عملیاتی جزیره جنوبی مجنون، صبح امروز (دوشنبه) نیروهای دشمن به منظور تصرف مواضع قوای اسلام اقدام به یک تک مذبوحانه در این منطقه کردند که با هوشیاری و مقابله رزمندگان اسلام مواجه شدند. در این درگیری که تعداد زیادی‌از نیروهای ارتش شکست خورده عراق به هلاکت رسیده و یا زخمی شدند، رزمندگان اسلام با استقامت و پایداری در منطقه به حراست از مواضع خود ادامه داده وکنترل کامل منطقه عملیاتی راهمچنان در دست دارند .

در جبهه های شمال غرب ، با آتش نیروهای ما، آتش توپخانه دشمن خاموش و چندین سنگر اجتماعی و انفرادی آنان منهدم و تعدادی از نفرات صدامی کشته و مجروح شدند .

در مناطق عملیاتی «چومان مصطفی» ، «دربند» و «پنجوین» جابجایی ستون های موتوری دشمن تحت کنترل دیده‌بانهای خودی قرار داشت که با اجرای آتش در حرکت آنان ایجاد اختلال گردید.

در جبهه های غرب با آتش رزمندگان اسلام سه سنگر اجتماعی منهدم و بیش از ده‌نفر از نیروهای دشمن به هلاکت رسیده و یا مجروح شدند.

تبادل آتش در جبهه های جنوب نیز ادامه داشت که شدت آن در مناطق «طلائیه» و «کوشک» از سایر نقاط بیشتر بود وباآتش ظفرمندان اسلام روی پاسگاه‌های فرماندهی ، راههای تدارکاتی و مواضع دشمن، تلفات و ضایعات بسیاری به آنان وارد گردید.

با آتش سلحشوران ژاندارمری پارک موتوری دشمن در منطقه عملیاتی «دهلران» منهدم و تعدادی از نفرات بعثی کشته و مجروح شدند .

روز گذشته براثر آتش توپخانه دشمن به دوباب منزل مسکونی در حومه سردشت و چهار باب منزل در آبادان خساراتی وارد گردید .

«ستاد مشترک ارتش جمهوری اسلامی ایران»

هلاکت ۱۰ نفر از نظامیان عراق در جبهه های غرب

لشکریان ظفرمند اسلام در جبهه‌های باختران و ایلام ، طی شبانه روز گذشته با زیرآتش قراردادن مواضع و استحکامات نظامی دشمن علاوه برجلوگیری از فعالیت های مهندسی و جابجایی صدامیان سه سنگر اجتماعی را منهدم و ۱۰ نفر از افراد دشمن را به هلاکت رساندند .

انهدام یک پارک موتوری دشمن

یک پارک موتوری مزدوران بعثی ـ صهیونیستی عراق در غرب اروندرود هدف آتش سلاح های رزمندگان‌کفرستیز اسلام قرار گرفت و طی آن تعداد زیادی از خودرو های دشمن منهدم و به آتش کشیده شد .

به گزارش خبرگزاری جمهوری اسلامی ، همچنین‌باآتش سپاهیان ظفرمند اسلام بر روی مواضع و استحکامات صدامیان ، یک دکل دیده‌بانی قوای کفر صدامی منهدم شد.

برپایه این گزارش ، همچنین سپاهیان اسلام ضمن‌مختل ساختن فعالیت های مهندسی رزمی دشمن ، از تردد خودرو های صدامیان در جاده های تدارکاتی عراق برای مدتی جلوگیری کردند .

در ساعت های ۱۰ر۳ و ۱۰ر٤۲ دقیقه دیروز‌نیزهواپیما های متجاوز عراقی به حریم هوایی شهر های مقاوم آبادان وخرمشهر تجاوز کردند که با عکس‌العمل شدید پدافند زمین به هوای رزمندگان قدرتمند اسلام ـ مستقر در منطقه مواجه و متواری شدند .

تکذیب ادعای عراق

یک سخنگوی نظامی ، ادعای عراق مبنی بر سرنگون ساختن یک فروند هواپیمای شکاری ایران را تکذیب کرد.

عراق پیش از این ادعا کرده بود که در روز گذشته جنگنده های عراقی یک فروند شکاری بمب‌افکن ایران از نوع «اف ـ ٥» را هدف قرار داده و ساقط کرده‌اند .

سخنگوی مزبور افزود : هواپیماهای ما که دیروز‌در یک ماموریت برون مرزی به شمال عراق اعزام شده بودند، پس از بمباران پادگان نظامی «کولک» در غرب« روانِدوز» عراق همگی سالم به پایگاه های خود مراجعت کردند .

هواپیماهای عراقی یک نفتکش مالتی را در خلیج فارس هدف قرار دادند

● تهران ـ خبرگزاری جمهوری اسلامی : سخنگوی ستاد تبلیغات جنگ ضمن تکذیب ادعای دشمن مبنی‌براشغال جزیره مجنون جنوبی ، از خبرنگاران خارجی مقیم بغداد خواست جهت اثبات بی‌پایه بودن این ادعا ، منطقه مذکور را مورد بازدید قرار دهند .

این سخنگو در گفتگویی‌با خبرگزاری جمهوری اسلامی اعلام کرد :

نیرو های دشمن صبح دیروز به قصد تصرف مواضع رزمندگان اسلام در جنوبی ترین نقطه جزیره مجنون اقدام به یک حمله نمایشی کردند که با مقاومت و هوشیاری نیرو های اسلام روبرو شدند .

وی اضافه کرد : رژیم عراق در سالگرد تاسیس ارتش این کشور ، برای جبران ضعف روحیه سربازان خود اقدام به این حمله نمایشی کرده است .

لازم به ذکر است : همزمان با شکل گیری کاروان های «راهیان کربلا» و حرکت سیل آسای رزمندگان اسلام بسوی جبهه های جنگ تحمیلی ، روحیه سربازان دشمن به شدت متزلزل گشته است و رژیم عراق هرچند روز یک بار برای جبران این ضعف ، دست به مانور های تبلیغاتی‌ـ سیاسی می‌زند .

یک‌شبکه‌قاچاق مشروبات‌الکلی‌وابسته به‌رژیم‌عراق‌در‌کویت کشف‌شد

● کویت ـ خبرگزاری جمهوری اسلامی :

یک شبکه قاچاق مشروبات الکلی وابسته به رژیم عراق در کویت کشف شد و اعضای آن دستگیر شدند.

به نوشته مطبوعات کویت ، نیروهای امنیتی این کشور اخیرا طی یک عملیات تعقیب و گریز در مرزهای مشترک کویت و عراق موفق شدند یک شبکه بزرگ که اقدام به قاچاق مشروبات الکلی از عراق و فروش آن در کویت می‌کرده است را کشف و اعضای آن که همگی عراقی هستند را دستگیر کنند .

در عملیات دستگیری اعضای این شبکه ، دهها کارتن ویسکی و مشروبات الکلی دیگرکه ازعراق وارد کویت شده بود، ضبط گردید .

لازم به یادآوری است : شبکه مذکور که ازسوی عمال رژیم عراق در کویت دایر شده بود ، دومین باند بزرگ قاچاق مشروبات الکلی درکویت به شمار می‌رود.

در آخرین عملیات تعقیب قاچاقچیان در نزدیکی مرزهای عراق در ماه گذشته ، یک مامور امنیتی کویت توسط آتش مسلسل قاچاقچیان عراقی به قتل رسید.

از سوی هفته‌نامه «الجهاد» :

طرح رژیم عراق برای ترور شخصیتهای سیاسی وامنیتی کشورهای خلیج فارس فاش شد

★ تهران ـ خبرگزاری جمهوری اسلامی : هفته‌نامه عربی «الجهاد» بنقل از منابع آگاه در بغداد گزارش داد:رژیم صدام اقدام به تشکیل و سازماندهی گروه های تروریستی کرده است تا ضمن برهم زدن امنیت داخلی کشور های عضو شورای همکاری خلیج فارس ، برخی از شخصیت های‌سیاسی وامنیتی این کشور ها را ترور کنند .

این هفته نامه در مقاله‌ای با عنوان « گروه های‌تروریستی برای از بین بردن شیوخ خلیج فارس ، مینویسد : «فاضل‌البراک» رئیس سازمان اطلاعات عراق گفته است که انجام عملیات تخریبی و ترور شیوخ کشور های عضو شورای همکاری خلیج فارس و نسبت دادن آنها به گروه های‌عراقی مخالف که طرفدار انقلاب اسلامی میباشند ، باعث خواهدشد تا شیخ نشین های خلیج فارس نسبت به کوشش های‌خود جهت بهبود روابطشان باجمهوری اسلامی ایران محتاطانه‌تر عمل کنند .

همچنین این عملیات ، عراقی های مخالف رژیم صدامرا در تنگنا قرار خواهد داد .

«فاضل‌البراک» در اجتماع این گروه های تروریستی‌که بالغ بر ۷۰ نفر هستند ، بر ضرورت از بین بردن برخی از شیوخ خلیج فارس تاکید کرده وگفته است : اینها(چهار‌پایانی) هستند که می‌بایست آنها را تادیب کرد ، والا حتما تحت تاثیر ایران قرار خواهند گرفت .

رئیس سازمان اطلاعات عراق در این اجتماع با عنوان اینکه امارات عربی متحده نقش طرفداری‌از ایران را درسوری همکاری خلیج فارس به عهده دارد و دارای روابط سیاسی وتجاری بیشتری با ایران نسبت به سایر کشور های عضو شورا است ، پیشنهاد کرده است انجام عملیات تروریستی‌از امارات عربی متحده آغاز شود .

هفته‌نامه «الجهاد» نوشته است : ماموریت تشکیل این گروه های تروریستی از طرف کمیته امنیت ملی که صدام ریاست آن را به عهده دارد ، به فاضل‌البراک رئیس سازمان اطلاعات عراق واگذار شده‌است .

«البراک» اخیرا با نام مستعار و با گذرنامه سیاسی به امارات سفر و در آنجا با اعضای‌سفارت عراق و ماموران امنیتی این سفارت ملاقات کرده است .

سفر رئیس سازمان اطلاعات عراق به امارات عربی‌متحده پس از دیدار « راشد عبدالله» وزیر مشاور در امور خارجی امارات از تهران انجام شده‌است .

هفته نامه « الجهاد» بنقل از منابع اطلاعاتی خود در بغداد مینویسد : کار آموزش این گروه های تروریستی را افسرانی از کشور های مصر ، مراکش و فرانسه زیر نظر سروانی بنام «زار‌خلیل‌العانی» که در سازمان اطلاعات عراق کار می‌کند ، به عهده گرفته‌اند .

همچنین افرادی از ساواک شاه خائن که در بغداد‌بسر میبرند ، این افسران را یاری میکنند .

«الجهاد » می‌افزاید : افراد این گروه های‌تروریستی‌با عناوینی نظیر :بازرگان ، مهندس و کارگر ساختمانی و بادر دست داشتن گذرنامه های جعلی از طریق پاریس و رباط (پایتخت مراکش) به کشور های حوزه خلیج فارس اعزام خواهند شد .

اعزام نیروهای داوطلب نبرد ادامه‌دارد

★ خداب ـ خبرنگار اطلاعات :

دومین کاروان راهیان کربلای خداب متشکل از گروهی از دانشجویان دانشسرای تربیت معلم شهید بهشتی این شهر پس‌ازیک راهپیمائی ازمحل دانشسرای تربیت معلم شهید بهشتی تاگلزار شهدای خداب درمیان بدرقه گرم و پرشور امت حزب‌الله بوسیله مینی‌بوسهای جهاد سازندگی این شهرستان عازم جبهه های جنگ تحمیلی شدند .

● همدان ـ بدنبال عزیمت لشکریان توحید به جبهه های حماسه وشرف، دوگردان دیگر از رزمندگان گردانهای احتیاط کربلا ازسپاه پاسداران انقلاب‌اسلامی ناحیه همدان راهی جبهه های نور علیه ظلمت شدند.

در مراسم بدرقه رزمندگان کفرستیز اسلام فرمانده سپاه پاسداران انقلاب اسلامی ناحیه همدان طی سخنان مشروحی آمادگی همه‌جانبه قوای اسلام را جهت‌مقابله با توطئه های استکبار جهانی و شیطان بزرگ در منطقه اعلام کرد .

● تبریز ـ در ادامه حضور گسترده کاروانهای عظیم کربلا در جبهه های حق علیه باطل ، گروهی از کارکنان شهرداری تبریز با عنوان کاروان راهیان‌کربلا متشکل از راننده پایه یکم و دوم، راننده لودر، بلدوزر وگریدر بهمراه ۱۵دستگاه کمپرسی و چندین‌دستگاه‌ماشین آلات سبک و سنگین راهسازی عازم جبهه های نورعلیه ظلمت شدند .

شهرستانها به‌جبهه‌های نبرد

● یزد ـ در ادامه حضور گسترده نیروهای رزمنده در جبهه های نبرد حق علیه باطل اعضای گردانهای محمد رسول‌الله و امام حسن (ع) در میان بدرقه پرشور مردم یزد از محل بسیج سپاه پاسداران انقلاب اسلامی این شهر عازم جبهه های نبرد شدند.

همچنین گروهی از برادران عضو بسیج مجلس اعلای انقلاب اسلامی عراق جهت پیوستن به دیگر نیروهای رزمنده از این شهر راهی مناطق جنگی کشور شدند .

● قائمشهر ـ در ادامه عزیمت نیروهای جان برکف مردمی مازندران به میادین نبرد ، گروهی از داوطلبین اعزام مجدد عضو واحد بسیج قائمشهر جهت پیوستن به لشکریان کفرستیز اسلام راهی جبهه های نبرد حق علیه باطل شدند .

● کرج ـ جمعی از برادران عضو جهادسازندگی شهرستان کرج به منظور یاری‌رساندن به عزیزان مستقر در میدانهای نبرد ، این شهر را بسوی مناطق جنگی ترک گفتند .

ستاد تبلیغات جنگ ادعای تصرف جزیره مجنون توسط دشمن را تکذیب کرد

● بوشهر ـ خبرگزاری جمهوری اسلامی: هواپیما های جنگی رژیم عراق پریروز (یکشنبه) یک فروند نفتکش مالتی را برای دومین بار طی دوماه گذشته هدف قرار دادند.

براثر این حمله، نفتکش ٦۲٬۱٦ تنی «کونکار» دچار حریق شد و باتلاش گروههای امدادی ایران ، آتش سوزی نفتکش پراز نفت مالتی دیروز (دوشنبه) مهار شد.

«کونکار» درتاریخ ۲۵ آبان‌ماه نیز هدف حمله هواپیماهای رژیم بغداد قرار گرفت. لیکن بعلت جزیی بودن خسارات، بلافاصله تعمیر شد.

این نفتکش ۲۷ پرسنل داشت که با اقدامات بموقع و هماهنگ گروههای امدادی ایران، همگی آنان سالم از محل حادثه خارج شدند.

کمک به جبهه های جنگ

دومین کاروان کمک به جبهه های نبرد حق‌علیه باطل از سوی تعدادی از شرکت‌های تحت پوشش‌بانک صنعت و معدن با هماهنگی واحد بسیج‌این بانک‌توسط ۵۰کامیون و تریلر با هماهنگی ستاد جذب و هدایت کمک های مردمی به جبهه های جنگ تحمیلی ارسال شد.

اولین کاروان این هدایابوسط تعدادی ازشرکت‌های تحت‌پوشش بانک صنعت و معدن از شهر صنعتی البرز (قزوین) ارسال شده بود و در آینده سومین کاروان این هدایا ارسال می‌شود.

عمده کمک های این کاروان که با هماهنگی ستاد جذب و هدایت کمک های مردمی توسط پایگاه ستاد بسیج بانک صنعت و معدن از مراکز تهیه و توزیع و برخی ازشرکت های تحت‌پوشش خریداری‌و به‌جبهه‌ها ارسال شده شامل ۲٤قلم کالا است.

بحث وگفتگو پیرامون‌مسائل پشتیبانی جنگ جهادسازندگی

تهران ـ خبرگزاری جمهوری اسلامی :

جلسه هماهنگی پشتیبانی جهاد سازندگی شهرستان‌کرج باحضور مسئولین ادارات و کارخانجات این شهرستان‌دیروز در محل نمازخانه جهادسازندگی این شهرستان برگزار شد.

در این جلسه برادر غروی قائم‌مقام پشتیبانی جنگ‌جهاد سازندگی مرکز دررابطه‌با مسائل پشتیبانی جنگ جهادسازندگی ونیاز های جبهه و جنگ ووضعیت فعلی دشمن سخنان مبسوطی ایراد کرد و پس از بحث وبررسی مسئولین‌شرکت کننده در جلسه قول هرگونه همکاری در رابطه با جبهه و جنگ را دادند .

با اعمال زور و انواع تهدیدها

رژیم عراق، از مردم غیر نظامی برای عملیات قطع «نی» در جبهه های جنوبی این کشور استفاده کرد

★ رژیم‌بعثی‌صهیونیستی حاکم بر عراق با توسل به سیاست تهدید و زور ، هزاران تن از مردم بیگناه‌آن کشور را جهت انجام کارهای مهندسی رزمی، در زیر آتش رزمندگان اسلام،به کار گمارد .

به‌گزارش واحدمرکزی خبر. هفته نامه‌ی عربی زبان «الشهاده» ضمن اعلام این مطلب ، در شماره‌ی اخیر خود نوشت : رژیم بعثی ـ صهیونیستی عراق به منظور مقابله با حملات احتمالی سپاهیان اسلام ، هزاران‌تن غیر نظامی را در کارهای مهندسی رزمی از قبیل احداث سدها درمحدوده‌ی مناطق نزدیک به جبهه‌های جنگ به‌کار گمارد .

هفته نامه‌ی عربی زبان «الجهاد» نیز ضمن انتشار این خبر ، در شماره‌ی اخیر خود با اشاره‌به‌آشفتگی‌های کنونی‌داخل‌عراق می‌نویسد: پس از پایان جلسه‌ی هیات دولت عراق که به‌ریاست صدام تشکیل شده بود ، یک منبع مسئول رژیم بعثی‌ـ صهیونیستی ، پایان کارقطع نی در منطقه‌ی نزدیک به جبهه را که توسط مردم‌غیر نظامی طی چهار هفته انجام شده است، اعلام کرد .

هفته نامه‌ی «الجهاد» با اعلام این مطلب که عملیات قطع نی ، از جمله تدابیر پیش‌بینی شده‌ای است که جهت‌مقابله باحملات‌احتمالی رزمندگان پرتوان اسلام صورت می‌گیرد، می‌نویسد:

از دیگر تدابیر گسترده‌ای که در جنوب عراق از سوی رژیم حاکم بر این‌کشورانجام شده است ، می‌توان به تخلیه‌ی تمامی روستاهای واقع در شرق رود دجله ، شهرهای بصره و عماره از سکنه خود و انتقال آنان به منطقه‌ی جزیره خشکی‌واقع میان شهرهای رمادی ، عنه، هیت و تکریت اشاره کرد . اما شهر «قرنه» ، به‌طورکلی از سکنه خالی شده است و هم‌اکنون از جمله خطوط پشتیبانی پشت جبهه‌ی نیروهای صدامی ، بشمار می‌رود .

به‌گزارش واحد مرکزی خبر ، «الجهاد» در ادامه‌ی این گزارش می‌نویسد : در شمال عراق نیز رژیم حاکم بر آن کشور به منظور بدست آوردن کنترل این منطقه، از اقدام به‌هرجنایتی دریغ نمی‌ورزدو در روز۲٤ آذرماه سال جاری ، پس از بمباران روستاهای «ژرکله» «ورتی» و «زری» از توابع استان سلیمانیه ، روستاهای یاد شده را به آتش کشیده است که براثر آن ، تعداد زیادی به شهادت رسیده‌اند وگروهی‌دیگر نیزبه‌کوههای مجاور منطقه پناه بردند .

فیلمی‌ازمبارزات کردهای عراقی‌علیه‌رژیم‌صدام در‌تلویزیون‌انگلیس به‌نمایش‌درآمد

● لندن ـ خبرگزاری جمهوری اسلامی: گوشه‌ای از مبارزه بی‌امان کردهای عراقی علیه نیروهای بعثی در شمال آن کشورو نقش موثر آنها در تضعیف قوای‌رژیم بغداد در جنگ تحمیلی، روز دوشنبه در اخبار تلویزیون «ای‌تی‌وی» انگلیس به تصویر کشیده شد.

گزارشگر این فیلم خبری که اخیرا به کردستان عراق سفر کرده است، گفت: حملات مبارزین کرد که تقریبا هر روزانجام می‌گیرد، نیروهای عراقی را زیرو رو کرده و در شرایطی که رژیم بغداد در جنگ اصلی خود با ایران درگیر است، رهبران بعثی ناگزیر شده‌اندیک چهارم نیروهای ارتش را در این منطقه مستقر نمایند.

این گزارشگر افزود: رزمندگان کرد سانتیمتربه سانتیمتر پیشروی کرده و هم‌اکنون بخش قابل توجهی از کردستان عراق را تحت کنترل خود در آورده‌اند.

«گلن رابرتز» گزارشگر انگلیسی در اولین قسمت از این فیلم، حمله چریکی ۱۵۰ تن از چریکها را به پایگاه یکی از گردانهای عراقی در منطقه «سوتك» به تصویر کشانده که در جریان آن، نیروهای بعثی در پائین دره زیر فشار شدید و همه جانبه از تپه‌های‌اطراف قرار می‌گیرند.

در این تهاجم منظم و کوبنده، رزمندگان کرد با استفاده از سلاحهای‌سبك و سنگین از جمله‌مسلسلهای کلاشینکف، آتشبارهاومسلسلهای‌سنگین، آر‌پی‌جی‌ـ۷، ۷ تن از سربازان بعثی را به هلاکت رسانده وسه تن از آنان را به اسارت خود در آوردند.

این گزارش تصویری، در سه قسمت تهیه شده‌که قسمت اول آن در بخشهای خبری ظهر وشب تلویزیون «ای.تی.وی» به نمایش در آمد.

در قسمت دوم که سه‌شنبه (امشب) پخش می‌شود، این گزارشگر به تشریح جنایات نیروهای بعثی علیه مردم مناطق کردنشین خواهد پرداخت که به دست آنان تاکنون ۸۰۰۰ تن از غیرنظامیان کرد دستگیر و «ناپدید» شده‌اند.

خبرگزاری جمهوری اسلامی یادآور می‌شود: نبرد نیروهای کرد در شمال عراق و جنایات رژیم بغداد در این منطقه، چنان‌وسعتی پیدا کرده که حتی‌توانسته‌است توجه رسانه‌های غربی را که بیشتر به دنبال سوژه‌های تبلیغاتی در مورد کردستان ایران بوده‌اند، به خودجلب کند.

روزنامه «تایمز» چاپ لندن نیز اخیرا (٦ آذرماه) گزارشی در این زمینه درج کرد که براساس آن طی دو ماه‌ونیم گذشته، ۳۰۰ تن از غیرنظامیان بیدفاع کرد در روستاهای شمال عراق و در شهرهای «سلیمانیه»، «کرکوك»، «اربیل» و «موصل» در عملیات مشترك نیرو های عراقی و اردنی جان باخته‌اند.

وزیر خارجه‌رژیم‌عراق ضمن‌پیش‌بینی حمله قریب‌الوقوع ایران، خواستار توقف‌جنگ‌شد

● تهران ـ واحد مرکزی خبر: وزیرخارجه رژیم عراق ضمن پیش‌بینی حمله قریب‌الوقوع ایران باردیگر خواستار توقف جنگ شد.

به گزارش واحد مرکزی خبر، به نقل ازیونایتدپرس، وزیرخارجه عراق در سرراه خود به مراکش‌درفرودگاه قاهره به خبرنگاران‌گفت:تهاجم‌گسترده‌ایران‌قریب‌الوقوع است.

از سوی دیگربه‌گزارش‌خبرگزاری‌فرانسه «میخائیل یوحناعزیز» در فاس مراکش در مصاحبه‌ای‌باخبرنگاران این کشور گفت: دولت عراق مصرا خواهان پایان‌جنگ با ایران است.

وزیر خارجه عراق که چند ساعت قبل از ایـن اظهارات تصریح کرده بود ایران‌به‌زودی‌حمله‌گسترده‌ای به‌عراق خواهد داشت، بدون اشاره به این‌که‌آغازگر جنگ کدام طرف بوده است، خواستار پایان جنگ‌شد و علت این درخواست فوری را روشن نساخت.

وزیر صنایع از کارخانه‌های‌تولید الیاف و لامپ تصویر ایران‌بازدید کرد

روابط عمومی وزارت‌صنایع اعلام‌کرد: برادرغلامرضا شافعی وزیر صنایع پیش از ظهر دیروز (دوشنبه)به‌اتفاق برادر کلاهدوز معاون صنعتی و بهره‌برداری و تنی چند از مسئولان این وزارتخانه از کارخانه‌های الیاف‌ولامپ تصویر ایران بازدید کردند.

در این بازدیدها وزیر صنایع در باره میزان و کم و کیف‌تولید و مواد اولیه کارخانه‌های مذکوربامسئولان و کارگران این واحدها گفتگو کرد و در خصوص پیشرفت امر تولید،تذکراتی به مسئولان کارخانه‌ها داد.

لازم به یادآوری است، در کارخانه الیاف کـه قدیمی‌ترین واحد تولید کننده الیاف مصنوعی درایران است، سالانه ۱۰ هزار تن انواع نخهای نایلونی تولید می‌گردد. این کارخانه همچنین تامین کننده مواداولیه برای دویست کارخانه و کارگاه نساجی در سراسر کشور می‌باشند.

در کارخانه لامپ تصویر ایران لامپ تصویر سیاه وسفید تلویزیون‌تولید می‌شود و طبق برنامه‌های‌پیش‌بینی شده تا سال آینده در صورت تامین ارز مورد نیاز میزان تولید این کارخانه در هر سال به ۳۰۰ هزار عدد لامپ خواهد رسید.

مجالس ترحیم

انا لله و انا الیه راجعون

بمناسبت درگذشت متعلقه مرحوم آیت‌الله آقای حاج شیخ عباس حائری طهرانی قدس سره الشریف والده مکرمه حضرت حجت‌الاسلام والمسلمین حاج آقا مهدی حائری‌تهرانی دامت برکاته مجلس ترحیمی صبح چهارشنبه ۱۸ دیماه ٦٤ در مسجد ارک از ساعت ۹تا۱۱ منعقد امید است مومنین مخصوصا علماء اعلام دامت برکاتهم برای تسلیت خاندان بزرگ روحانیت شرکت فرمایند.

سبط الشیخ، الاثم سید محمد صادق لواسانی، احمد- الحسینی شهرستانی، ضیاء الدین استرآبادی، کمال‌الموسوی المرتضوی، ابوالقاسم فلسفی تنکابنی، سید مهدی خلخالی، سید محمد باقر الموسوی الخوانساری، ابوالحسن‌شریف عسگری، الاحقر محمود انصاری قمی، مرتضی انصاری، طاهری شیرازی، صبوری، علم‌الهدی، عاصمی، مسجد جامعی، حسن سعید

آ-۴۷۰۷

هو الباقی

بمناسبت درگذشت مرحوم **بانوی حائری تهرانی** مادر گرامی جناب حجت‌الاسلام والمسلمین حاج آقای مهدی حائری تهرانی مجلس ترحیمی صبح چهارشنبه ۹تا ۱۱ در مسجد ارک منعقد امید است آقایان روحانیون و ائمه‌جماعت و وعاظ محترم وسایر طبقات در مجلس‌شرکت فرمایند.

محمد تقی فلسفی

آ-۴۷۰۷

درگذشت مرحومه مغفوره مادر بزرگوار آیت‌الله حاج آقای مهدی حائری تهرانی رئیس شورای عالی‌مردمی بهزیستی را تسلیت عرض نموده مجلس ترحیمی درمسجد ارک منعقد امید است همکاران محترم شرکت فرمایند

شورای عالی مردمی بهزیستی کشور

آ-۴۷۰۷

مصیبت وارده درگذشت بانوی محترمه و الده‌حضرت آیت‌الله حاج آقای مهدی حائری تهرانی رئیس شورای هماهنگی بهداری منطقه شمال سازمان بهداری استان را تسلیت عرض نموده مجلس ترحیم درمسجد ارک منعقد است.

شورای هماهنگی بهداری منطقه شمال، دکتر مکرمی

آ-۴۷۰۷

بمناسبت درگذشت والده ماجده متقیه حضرت‌حجت‌الاسلام والمسلمین حاج آقای مهدی حائری تهرانی عضو هیئت مدیره مدرسه تربیت معلم و مبلغ دینی قلهک مجلس ترحیمی در مسجد ارک منعقد امید است برادران دینی شرکت فرمایند.

تربیت معلم و مبلغ دینی قلهک

آ-۴۷۰۷

مصیبت وارده بانوی محترمه مادر بزرگوار حضرت آیت‌الله حاج آقای مهدی حائری تهرانی رئیس مدارس استثنائی و رئیس هیئت اولیاء و مربیان مدارس آئین روشن و مدرسه نظری توحید را تسلیت و مجلس ترحیم چهارشنبه در مسجد ارک منعقد شرکت دوستان موجب تسلی بازماندگان است.

هیئت مدیره مدارس استثنائی و مدارس آئین روشن و توحید

آ-۴۷۰۷

بمناسبت درگذشت بانوی با فضیلت و تقوی والده مکرمه حضرت حجت‌الاسلام والمسلمین حاج آقای مهدی حائری تهرانی دامت برکاته از طرف هیئت امناء مسجد ارک و هیئت امناء مسجدالغدیر مجلس ترحیم در مسجد ارک منعقد امید است عموم برادران دینی و مومنین برای خشنودی روح آنمرحومه شرکت فرمایند.

از طرف هیئت امناء مسجد ارک و هیئت امناء مسجدالغدیر

آ-۴۷۰۷

بمناسبت درگذشت بانوی بافضیلت متعلقه مرحوم آیت‌الله‌العظمی حاج شیخ عباس حائری تهرانی والده‌ماجده حضرت حجت‌الاسلام والمسلمین آقای حاج‌آقا مهدی‌حائری تهرانی مجلس ترحیمی در مسجد ارک منعقد امید هیئات محترم بیاس خدمات دینی معظمله شرکت فرمایند.

هیئت بیرعطا

درگذشت مرحومه والده مکرمه حضرت آیت‌الله آقای حاج‌آقا مهدی حائری تهرانی رابه‌اطلاع دوستان اتحادیه لوازم بهداشتی و ساختمانی میرساند مجلس ترحیم در مسجد ارک منعقد امید است عموم اصناف شرکت فرمایند.

اتحادیه‌لوازم بهداشتی وساختمان

عاش سعیدا و مات سعیدا

درگذشت بانوی بافضیلت و تقوی متعلقه مرحوم آیت‌الله العظمی حاج شیخ عباس حائری تهرانی والده ماجده حضرت آیت‌الله حاج‌آقا مهدی حائری تهرانی رابه استحضار عموم فامیلها میرساند مجلس ترحیم مردانه و زنانه صبح چهارشنبه ۱۸ دیماه از ساعت ۹ تا ۱۱ در مسجد ارک منعقد امید است برای خشنودی روح آن مرحومه فامیلهای محترم شرکت فرمایند.

فامیل‌های حائری تهرانی، حاج ملاحاجی، ایروانی، هبوطی‌فرد، فلسفی، نخجوانی، ساعتچی، امیدوار، مجد، برقعی رضوی، حسینی‌نژاد، حسینیان‌نوید، شریف عسگری، بحرالعلوم، شریعتی، بیگدلی، شهرام، گلستانه، عالمی، میرابوالفتحی، آخوان‌توکلی، ابنکار، مجلسی، شیروانی، نشاط، روشندل، ابزدپناه، خمارلو، خرمی

آ-۴۷۰۷

انا لله و انا الیه راجعون

بانهایت تاثر و تالم رحلت بانوی‌محترمه‌متقیه‌شادروان **بانو فرخنده جاویشیان (خوبی)** رابه اطلاع اقوام و دوستان و آشنایان میرساند مراسم ترحیم مردانه و زنانه‌آنمرحومه روز چهارشنبه ۱۸ر۱۰ر٦٤ از ساعت ۲ونیم الی ٤ونیم بعد از ظهر در مسجد حضرت امیرالمومنین(ع)واقع درخیابان کارگر بعد از میدان انقلاب خیابان نصرت برگزارمیگردد.

همسر و فرزندان حاج محمدباقر، محمود، محمد، ملیحه، وجیهه، مهین، بدیعه‌و حمیدجاویشیان- خانواده‌های جاویشیان- خوبی - اولنگیان تهرانی- بابازاده - رکنی- کاظمی - دهقانی- قدیری صوفی- ربانی- گوزانی- تفرج- ابراهیمی - لیلابی - معبودی - افکار و سایر خانواده‌های وابسته

آ-۴۷۰۹

هو الحی الذی لایموت

بانهایت تاسف و تالم درگذشت مادر عزیزمان **بانو حاجیه نرگس حساس** رابه اطلاع میرساند،مراسم ترحیم مردانه و زنانه آنمرحومه در روز چهارشنبه ۱۸ر۱۰ر٦٤ از ساعت ۳الی ٥ بعداز ظهر در مسجد حضرت ولی‌عصر واقع در خیابان آذربایجان (حشمت‌الدوله سابق) جهارراه کیوان برگزار میگردد.

فرزندان: مهندس محمد حسین حساس- صدیقه حساس (کوچکی)- حاج‌محمدرضاحساس- زرین‌حساس(باکطریق)- زهره حساس (نویدی کسمائی)- دکتر محمد علی حساس- محمود حساس - مهندس محمد حسن حساس- مهندس محمدتقی حساس- مهندس ملیحه حساس(جمالی)

خانواده‌های: حساس- کوچکی- باکطریق- نویدی کسمائی- جمالی- یعقوبی نژاد- سادات مرعشی- رضوی زاده- شاهرخشاهی- صفاهو نوران‌یزدان- تفاق و سایر خانواده‌های وابسته.

انا لله و انا الیه راجعون

باکمال تاسف و تاثر درگذشت ناگهانی‌همکار عزیزمان آقای **سیدمنصور میرسعیدی فراهانی** که درحین‌انجام‌وظیفه جان خود را از دست داده‌اند باطلاع دوستان و آشنایان میرساند. بهمین منظور مجلس ختمی در روز چهارشنبه ۱۸ر۱۰ر٦٤ از ساعت ۱ الی۳ بعدازظهر در مسجد حضرت ابوالفضل (ع) واقع در خیابان ستارخان منعقد میباشد. شرکت سروران محترم موجب تسلی خاطر آن مرحوم خواهد بود.

شهرداری تهران

آ-۲۲۵۱۳

انا لله و انا الیه راجعون

باندوه فراوان و غمی جانگداز فوت ناگهانی آقای **مهندس سید منصور میرسعیدی فراهانی** کارمندفنی‌شهرداری تهران را در حین انجام‌وظیفه باطلاع بستگان و آشنایان‌و همکاران محترم میرساند.

مجلس ختم آن مرحوم در تاریخ‌چهارشنبه۱۸ر۱۰ر٦٤ از ساعت ۱۳ الی۱٥ در مسجد حضرت ابوالفضل واقع‌در خیابان ستارخان برگزار میشود.

سید ابراهیم میرسعیدی فراهانی (پدر) رویا صدری (همسر) مهراد (فرزند) اشرف‌السادات - ملیحه - سعیده - سودابه - رزاو مسعود میرسعیدی فراهانی.

خانواده‌های: میرسعیدی فراهانی - صدری و کلیه‌اقوام وابسته

در نهایت ناباوری و اوج تاسف‌فقدان ناپهنگام‌شادروان **سیدحسین کیمیائی** برادر استاد ارجمندم مرحوم سیدمهدی کیمیا را که از داروسازان برجسته این‌فن بود به‌اطلاع کلیه همکاران و داروخانه‌داران محترم میرساند. شرکت سروران گرامی در مجلس ترحیم آن مرحوم موجب‌تسلی بازماندگان و امتنان بنده خواهد شد.

داروخانه کیمیا- امیرحسین اربابی

بانهایت تاسف و تاثر درگذشت مرحوم **سیدحسین‌کیمیائی** بزرگ خاندان کیمیائی رابه‌اطلاع دوستان‌و آشنایان‌میرساند. مجلس ختم آنمرحوم روز پنجشنبه ۱۹ر۱۰ر٦٤ از ساعت ۱تا۳ بعدازظهر در مسجدالجواد واقع درمیدان ۷تیرمنعقد میباشد.

خانواده‌های: یخاری‌باش - کیمیائی - شریفی - مسیح- ضیائی - عرب‌ها - صبحی - افشارخواه - رهبر- ریاحی- قائم‌مقامی - هوشیار فردتهرانی.

آ-۲۲٤۸۷

بنام خدا

با اندوه بسیاردرگذشت ناگهانی برادر عزیزم آقای **هاشم سعیدی** را در خارج از کشور به‌اطلاع دوستان و آشنایان میرساند مراسم سوگواری آن مرحوم‌روز جمعه ۲۰ر۱۰ر٦٤ ازساعت ۲الی٤ بعدازظهر واقع در میدان نیاوران مسجد نیاوران برگزار میشود با تشریف‌فرمائی خود روح آن مرحوم را شاد وتسلی بخش خاطر بازماندگان باشید

خانواده‌های: سعیدی - اسحقی و سایر وابستگان

آ-٤٦۹۹

بازگشت همه بسوی اوست

بانهایت تاثر و تاسف فوت شادروان مرحومه همسر حاج حسن لباف را به‌اطلاع اقوام و دوستان و آشنایان محترم میرساند.

به‌همین مناسبت مجلس ترحیم مردانه و زنانه آن مرحومه روز چهارشنبه ۱۸ر۱۰ر٦٤ از ساعت۲تا٤بعدازظهر در مسجد شاهچراغ واقع در اول خیابان مصطفی خمینی برگزار خواهد شد.

شرکت دوستان‌و آشنایان‌موجب شادی‌روح‌آنمرحومه و تسلی‌خاطر بازماندگان خواهد بود

حاج حسن لباف و نیکواندام و خانواده‌های‌وابسته

هو الباقی

بانهایت تاسف و تاثر درگذشت پدر گرامی همسرم شادروان آقای **سیدتقی فتاحی (ملایری)** بزرگ خاندان فتاحی کارمند عالیرتبه و بازنشسته وزارت پست و تلگراف را در مشهد مقدس به اطلاع دوستان و همشهریان محترم می‌رساند بهمین مناسبت مجلس ترحیم و گرامیداشت زنانه و مردانه آن فقید سعید از ساعت ۱تا۳ بعداز ظهر روز چهارشنبه ۱۸ر۱۰ر٦٤در دارالتبلیغ‌حضرت امیرالمومنین(ع) (خانقاه صفی علیشاه) منعقد خواهد شد شرکت سروران گرامی موجب شادی روح آن مرحوم و تسلی خاطر بازماندگان خواهد گردید.

هوشنگ مه‌آبادی

آ-۱۱۷۲۰

بازگشت همه بسوی خداست

باندوه فراوان درگذشت پدر و برادر عزیزمان شادروان آقای **سیدتقی فتاحی (ملایری)** بزرگ خاندان فتاحی کارمند عالیرتبه و بازنشسته وزارت پست و تلگراف را در مشهد مقدس به اطلاع دوستان و همشهریان محترم می‌رساند بهمین مناسبت مجلس ترحیم و بزرگداشت زنانه و مردانه آن روانشاد از ساعت ۱تا۳ بعداز ظهر روز چهارشنبه ۱۸ر۱۰ر٦٤ در دارالتبلیغ حضرت امیرالمومنین(ع) (خانقاه صفی علیشاه) منعقد خواهد شد. شرکت سروران عزیز موجب شادی روح آن فقید سعید و تسلی بخش خاطر بازماندگان خواهد بود.

فرزندان : میرعباس - عباد - حبیب - حشمت - عزت - رحمت‌الله - اکرم‌السادات - اقدس‌السادات - طلعت‌السادات و شکوفه.

برادران : مجتبی و مصطفی فتاحی.

خانواده های سوگوار : فتاحی - رفیعی - مظاهری - مه‌آبادی - میرغلامرضا فتاحی - مرتضوی فتاحی - فارسیان - شکوفنده - سمیعی - نبادری - حریری - قدوسی - گودرزی - مشفق - اسدالهی - مهدیزاده - حسن‌زاده.

تذکر : شرکت بانوان محترم با حجاب کامل اسلامی الزامی است.

آ-۱۱۷۲۰

انا لله و انا الیه راجعون

بانهایت تاثر و تاسف درگذشت شادروان مرحومه **سلیمه ادریسی** رابه‌اطلاع کلیه اقوام و دوستان میرسانیم‌به همین مناسبت مجلس ختمی روز چهارشنبه ۱۸ر۱۰ر٦٤از ساعت ۲تا٤ بعدازظهر در مسجد سجاد (ع)واقع درخیابان جمهوری نبش فخررازی برگزار میگردد

خاور - مینا - فریده‌و عیسی ادریسی‌و خانواده‌های: ادریسی - عسگری- تقدیری - توکلی - گرجانی - نکوئی- داودی - غائبی - سیادت - کمانگر و سایر وابستگان

هو الباقی

باکمال تاسف درگذشت حجت‌الاسلام و المسلمین‌آقای **حاج‌سید مهدی سادات شیرازی** رابه‌اطلاع علماء اعلام و سلسله جلیله سادات‌شیرازی میرساند مجلس ختم مردانه‌و زنانه روز پنجشنبه ۱۹ر۱۰ر٦٤ در حسینیه جنب منزل و شب هفت آن مرحوم روز شنبه ۲۲ر۱۰ر٦٤در حسینیه‌نوق برقرار میباشد.

آدرس- خیابان سینا- کوچه شهید مجید ملکی پلاک۳۳

خاندان سادات‌شیرازی

آ-٤۷۱۰

بانهایت تاسف و تاثردرگذشت مرحوم **حاج‌رضامحبی** بزرگ خاندان محبی راباطلاع دوستان، آشنایان و فامیل میرساند مجلس ترحیم زنانه و مردانه آن مرحوم از ساعت ۲تا٤ بعدازظهر روز چهارشنبه ۱۸ر۱۰ر٦٤ در مسجد سیدنصرالدین واقع در خیابان خیام منعقد است.

خانواده‌های: محبی - درودیان - شرفی- خاجی

آ-۲۲٥٤۷

بازگشت همه بسوی اوست

باکمال تاسف درگذشت‌مادرعزیزمان **بانو حاجیه‌عزیزه خانم ابهری خوانساری** راباطلاع میرساند مجلس ترحیم مردانه و زنانه آنمرحومه از ساعت ۳الی٥ بعدازظهر روز چهارشنبه ۱۸ر۱۰ر٦٤ درمسجد فخردرو ازه‌شمیران‌برگزار میشود. حضور بستگان و آشنایان و همشهریان عزیز موجب شادی روح آنمرحومه است.

دکتر سیدمهدی حسن‌زاده - عزیزمحسن‌زاده - ملیحه حسن‌زاده- انیسه حسن‌زاده - شمسی حسن‌زاده

آ-٤٦۸

باکمال تاسف و تالم درگذشت مرحومه مغفوره‌شادروان **بانوحاجیه عزیزه خانم ابهری (حسن‌زاده) خوانساری**فرزند مرحوم مغفور حاج سیدجلال‌الدین ابهری خوانساری و متعلقه مرحوم آقای سیدمحمد حسن‌زاده راباطلاع اقوام‌و دوستان و آشنایان و همشهریان گرامی میرساند مجلس ختم آنمرحومه از ساعت ۳الی٥ بعدازظهر روز چهارشنبه ۱۸ر۱۰ر٦٤ در مسجد حضرت ابوالفضل (ع) واقع در اول خیابان مصطفی خمینی برگزار خواهد شد.

از طرف فرزندان آنمرحومه - حسام‌الدین‌خندق‌آبادی

چقدر سخت است گریستن اما برزبان هیچ نگفتن ، و چه طاقت‌فرساست خاطره هیجدهم دیماه روز خاموشی، هنوز باور نداریم رفتنت را، لحظه‌های فراقت را باخاطرات تو ای پدر گذراندیم. یکسال از فقدان‌جانگدازانسان‌و ارسته شادروان **محمدتقی جمشیدی** گذشت آنکه یادش همواره یادآور دنیائی از خوبیها، صمیمیت، صفا و انسانیت و تسلی‌بخش وجودمان است مراسم تجدید دیدار با مهربان پدر فداکار و یارترین یارانمان را درروز چهارشنبه‌هیجدهم دیماه با گردهمایی پرمزار عطر آگینش در بهشت‌زهرا برپا می‌داریم ضمنا به پاس صفا و مردانگی‌هایت هزینه تشریفات مراسم شب سالت را صرف امور خیریه‌اختصاص می‌دهیم.

خانواده: جمشیدی

هو الباقی

باندوهی فراوان درگذشت **بانوسکینه عرفانی مظلوم** رابه‌اطلاع بستگان و آشنایان میرسانیم بدین‌مناسبت مجلس یادبودی در روز پنجشنبه مورخ ۱۹ر۱۰ر٦٤ که مصادف‌با هفتمین روز درگذشت آن مرحومه میباشد از ساعت ۱تا۳ بعدازظهر در مسجد ابو الفضل (ع) واقع‌درخیابان‌ستارخان منعقد است حضور شما باعث تسلی خاطربازماندگان‌میگردد

خانواده‌های: طراح - میرعلائی - طهانیان - گلکار- رستگار - نورائی- حشمتی - بغدادی- بانمانقلیچ- مدیری- منوچهری - جعفری نعیمی

آ-۱۱۷۱۸

تسلیت

بسمه تعالی

برادران محترم حاج‌عباسی

بانهایت تاسف مصیبت وارده را بشما و خانواده محترم حاج‌عباسی تسلیت می‌گوئیم .

احمد اسفندیاری - عباس زندی - منوچهر برومند - دکتر صادقی - منصور بزرگر - مهدی شیرگیر - شهاب ایران‌دوست - هاشم کلاهی - صالح حاج‌قلی - حاج‌حسن طاهری - محمد اسفندیاری - عادل صفا - امیر ریاحی - حبیب‌الله حاج‌نبی - مرتضی شیخان - حاج‌جعفر دری‌صفت - ناصر صفویه - حسین حاج‌هوسی .

آ- ۲۲٥٤۰

جناب آقای دکتر جهانگیر روحانی‌مقدم

باکمال تاسف درگذشت پدر گرامیتان را تسلیت عرض کرده و بقای عمر جنابعالی و خانواده محترم‌را از خداوند متعال مسئلت داریم .

جامعه دندانپزشکی استان فارس

آ- ۱۱۷۲۱

بانهایت تاسف و تالم درگذشت دائی گرامیمان‌آقای **هاشم سعیدی** را از صمیم قلب به مادر و پدر عزیزمان و همسرو فرزندان آن مرحوم تسلیت عرض می‌نمائیم.

داریوش - پریوش - مهوش - کوروش - مهرنوش - مینووش اسحقی - کلارا کرمی - انسیه محزون - شیرین تابان و حمید فلاح رستگار.

آ-۲۲٥۰٤

تسلیت

ساحته غم‌انگیز و جانسوز درگذشت شهادت‌گونه حضرت حجت‌الاسلام والمسلمین **حاج‌آقا رحیمی** نماینده محترم ماهشهر در مجلس شورای اسلامی و همراهان‌رابه پیشگاه ولی عصر (عج) و امام امت رهبر عالیقدر انقلاب اسلامی و امت شهیدپرور و مجلس شورای اسلامی و خانواده و بستگان معظمشان تسلیت عرض می‌نمائیم

غلامرضا زندیه - امام جمعه ماهشهر

آ-۱۱۷۲٥

همکاران گرامی آقایان بهرامعلی و حسنعلی وسلطانعلی نجفپور

بانهایت تاسف و تاثر درگذشت پدر گرامیتان‌رابه شما و خانواده محترمتان تسلیت عرض نموده بقای عمر کلیه بازماندگان را از خداوند متعال مسئلت می‌نمائیم

دفتر فنی موسسه اطلاعات و شرکت‌ایرانچاپ

جناب سروان میرعلائی

مصیبت وارده را صمیمانه تسلیت میگوئیم

خسروی - جعفری

جنابان آقایان حاج هاشم امیر خوانساری وپسران

مصیبت وارده را به جنابعالی و خانواده محترمتان ازصمیم قلب تسلیت عرض نموده بقای‌عمر شمارا ازخداوند متعال خواستاریم .

عباس پیش‌بر

جناب آقای دکتر احد قدس

مصیبت وارده را بشما و خانواده محترمتان تسلیت عرض نموده بقاء عمر آن جناب و خانواده محترم را از درگاه خداوند منان خواستاریم .

پرسنل بیمارستان به‌آور بخش همودیالیز

جناب آقای بیژن حاج محمدرضا رئیس هیئت مدیره سندیکای جایگاه‌های اختصاصی کشور

بانهایت تاسف مصیبت وارده را بشما و خانواده محترمتان تسلیت عرض‌نموده‌سلامتی و بقاء عمر بازماندگان را از خداوند متعال مسئلت می‌نمائیم

جایگاه شماره ۱٦۲ مهدیه

دوست ارجمند جناب آقای دکتر دولتی

باتاسف فراوان درگذشت مادر گرامیتان را تسلیت عرض کرده بقای عمر بازماندگان محترم را از درگاه‌خداوند متعال مسئلت دارد

دکتر مصطفی میرزابیگی و خانواده

جناب آقای دکتر قدس

مصیبت وارده را از صمیم قلب تسلیت گفته و درغم بزرگتان شریکیم.

دکتر حسین نژادگشتی و بانو

جناب آقای فتح‌الله خلیلی

بانهایت تاثر و تاسف درگذشت پدر گرامیتان رابه شما صمیمانه تسلیت عرض می‌نمائیم

شرکت پرمیت (سهامی عام)

بسمه تعالی

پسر عموی عزیزمهندس بهرام نوروزی وخانواده

درگذشت خواهر گرامیتان را تسلیت می‌گوئیم.

خانواده کارگرسامانی

همکار گرامی آقای جعفر مشایخی

درگذشت مادر گرامیتان را تسلیت گفته‌سلامتی شماو بازماندگان آن مرحوم را از خداوند متعال مسئلت داریم

شرکت کارخانجات چینی بهداشتی

همکار گرامی خلبان خسرو بیدهندی

درگذشت مادر گرامیتان ما رابسیارمتاثر کرد،مصیبت وارده را به شما و خانواده محترمتان تسلیت‌عرض‌مینمائیم

کانون خلبانان و مهندسین پرواز ایران

بسمه تعالی

برادر بیژن حاج‌رضائی

بانهایت تاسف فوت عموی گرامیتان رابشماو خانواده محترم حاج‌رضائی تسلیت عرض مینماید

هیئت مدیره اتحادیه و شرکت تعاونی صنفرستوران وسلفسرویسهای تهران

همکار ارجمند جناب آقای دکتر شریعت پناهی

با نهایت تاسف درگذشت استاد عالیقدر شادروان **دکتر رحیم قادری‌نژاد** را به شما وخانواده محترم ازصمیم قلب تسلیت عرض نموده خود را در اندوه بازماندگان آن فقیدسعید سهیم میدانیم

هیئت مدیره شورایعالی داروخانه‌ها

آ-۲۲٥٤۳

درگذشت استاد فرزانه و گرانقدر شادروان **دکتررحیم قادری‌نژاد** ریاست اسبق دانشکده داروسازی‌دانشگاه‌تهران و دوره‌های گذشته جامعه داروسازان ایران، داروسازان کشور را در سوگ نشاند با تعظیم و تکریم نسبت به مقام علمی ایشان این ضایعه را به خانواده محترم آن سعیدفقید بویژه همکار گرامی جناب آقای دکتر شریعت پناهی و استادان محترم دانشکده داروسازی و داروسازان کشور تسلیت میگوئیم

هیئت مدیره گروه مسئولین فنی جامعه داروسازان ایران

باکمال تاسف درگذشت استاد گرامی شادروان **دکتر رحیم‌قادری‌نژاد** رابه بازماندگان محترم خصوصاجناب آقای دکتر سید محمد شریعت پناهی و عموم داروسازان تسلیت میگوئیم

هیئت مدیره گروه صنعت جامعه داروسازان‌ایران

سپاسگزاری

سپاس و تشکر

از عموم بستگان، دوستان و آشنایان بویژه همکاران گرامی در روزنامه‌اطلاعات که‌درتشییع جنازه،تشریف‌فرمائی منزل، و یا بوسیله درج در روزنامه بمناسبت فوت‌ناگهانی و جانگداز فرزند دلبندمان ابراز همدردی نموده و موجبات تسلی‌خاطر دل دردمندمان را فراهم فرموده‌اند بی‌نهایت سپاسگزاریم و اگر بعلت ناتمام شدید روحی‌موفق به‌عرض تشکر حضوری از یکایک سروران عزیز نشدیم‌امید بخشش داریم. از خداوند بزرگ طول عمر با عزت و توفیق روزافزون برای همگی خواستاریم.

یوسف احمدی و بانو

بسمه تعالی

تشکر و قدردانی

ضمن ادای احترام ، مراتب تشکر و قدردانی خود را از مراحم بی‌پایان دوستان و سروران گرام خصوصا همکاران عزیز در بیمه مرکزی ایران و گمرکات ارشاد - شهریار - غرب - مهرآباد - جنوب تهران - امانات پستی - نمایشگاه - گمرک ایران و بستگان و شرکتهای محترم حمل و نقل بین‌المللی و بازرگانان محترم و اهالی محل و همچنین از کلیه بانوان و آقایانی کهاز تهران و شهرستان های مختلف با شرکت خود در مراسم تشییع ، تدفین و مجالس ترحیم و شب هفت عزیز ازدست رفته موجبات سرافرازی و تسکین قلوب ما را فراهم نموده‌اند و از بانوان و آقایانی که از تهران وسایر شهرستانها از طریق جراید و ارسال تلگراف و نامه و تلفنی ابراز تفقد و همدردی فرموده‌اند صمیمانه سپاسگزاری نموده وسلامت و طول عمر و توفیق روزافزون آنان را از ایزد منان آرزومندیم .

خانواده های : بهپور حاجیانی - خواجیان

۲۹۷ خانوار روستایی از آب آشامیدنی سالم بهره‌مند شدند

خرم آباد - خبرنگاراطلاعات: توسط‌ایثارگران‌جهاد سازندگی لرستان پروژه آبرسانی به ٥روستای خرم آباد به پایان رسید .

براساس این گزارش ازسوی جهاد سازندگی پادختر پروژه آبرسانی روستای«چم‌گرداب » با هزینه‌ای معادل۲ میلیون و ٥٥۰ هزار ریال وخودیاری‌کارگری‌اهالی باطول خط آبرسانی ۲٥۰۰متر وطول‌شبکه ۲ هزار متر با منبع ذخیره به گنجایش ٤٦ مترمکعب با انشعاب عمومی به پایان رسیدو مورد بهره‌برداری قرار گرفت .

همچنین از سوی جهادسازندگی بروجرد کارآبرسانی به روستای بیاتان با هزینه‌ای‌بالغ بر ۷ میلیون و ۵۷۹هزار و۹۱۰ ریال باخودیاری‌اهالی‌به طول خط آبرسانی ٤۰متر و طول خط شبکه ۳هزار و ۳۲٦ متر و منبع هوایی ٥۰ متر مکعب بوسیله یکدستگاه‌موتور ۱۲ر٥ اسب با انشعاب خصوصی به پایان رسید و مورد بهره‌برداری ۱٦۰خانوار قرار گرفت .

همین گزارش حاکی استکه توسط جهاد بروجردطرح آبرسانی روستای «قرمسو»باهزینه‌ای معادل ٦ میلیون و ۱۹۲ هزارو ۷٤٥ ریال باخودیاری اهالی با خط آب‌رسانی به طول ۸۰ متروخط‌شبکه بطول ۲٦۰ متر یا منبع هوایی به گنجایش ۳۰ هزارلیتر با انشعاب خصوصی و بهسازی چاه عمیق بطول ٦۰متر به پایان رسید و مورد بهره‌برداری ٥٤خانوار روستایی‌قرار گرفت .

در ضمن‌توسط ایثارگران‌جهادسازندگی دهستان کشورپروژه آبرسانی به روستای«خانی‌و ارک» با هزینه‌ای معادل ۲۰۰ هزار ریال با خودیاری‌اهالی‌و با منبع ذخیره ۱۰ متر مکعب وطول خط آبرسانی ٤٥۰متروطول شبکه یکصد متر با انشعاب عمومی به پایان‌رسیدو مورد بهره‌برداری ٥خانوار قرار گرفت .

برپایه همین گزارش باتلاش‌جهاد سازندگی‌دهستان بسطام از توابع الشتر پروژه آب-رسانی به روستای چشمه‌بید با هزینه‌ای معادل ۳۲۰ هزارریال و باخودیاری اهالی با خط لوله ۲۰۰ متر و منبع‌زمینی به‌گنجایش ۳٦ مترمکعب به پایان رسید و مورد بهره‌برداری ۸ خانوار این‌روستا قرار گرفت .

همچنین توسط جهادسازندگی‌بروجرد راه درجه‌یکروستایی فخرآباد با هزینه‌ای بالغ بر۴۰۰ هزار ریال به پایان رسید .

این پروژه بطول ۳٥۰۰متروعرض٦ر٥ متر مورداستفاده ٦۰ خانوار قرار گرفت .

بهره‌برداری از پروژه‌های عمرانی نائین

● نائین - خبرنگار اطلاعات: پروژه‌های عمرانی شهرستان نائین طی مراسمی باحضور فرماندار و نماینده مردم این شهرستان در مجلس شورای اسلامی مورد بهره‌برداری قرار گرفت.

در این مراسم که مسئولان ادارات و ارگانهای نائین نیز شرکت داشتند پس از بحث و تبادل نظر پیرامون اعتبارات عمرانی سال ٦٥ ارگانهای اجرائی تصمیماتی اتخاذ شد.

نرخ خرید و فروش ارز به ریال

نوع ارز	خرید رسمی	فروش رسمی	خرید غیررسمی	فروش غیررسمی
دلار استرالیا	۵۸/۳۰	۵۸/۵۵	۶۲/۵۵	۶۴/۴۰
دلار کانادا	۶۰/۷۰	۶۱	۶۶/۶۰	۶۷/۱۰
دلار آمریکا	۸۴/۴۰	۸۴/۶۵	۹۱/۵۵	۹۳/۱۰
لیره انگلستان	۱۲۱/۸۰	۱۲۳/۴۰	۱۳۲/۷۵	۱۳۵/۷۵
مارک آلمان	۳۴/۱۵	۳۴/۶۵	۳۷/۳۰	۳۸/۱۰
فرانک سوئیس	۴۰/۷۰	۴۱/۲۰	۴۴/۵۰	۴۵/۴۰
فرانک فرانسه	۱۱/۱۵	۱۱/۳۵	۱۲/۱۵	۱۲/۵۰
صدفرانک بلژیک	۱۶۵/۱۵	۱۷۰/۱۵	۱۸۲/۱۵	۱۸۷/۱۵
صدلیرایتالیا	۵	۵/۱۵	۵/۴۵	۵/۶۵
فلورن هلند	۳۰/۲۰	۳۰/۸۰	۳۳/۱۰	۳۳/۹۰
کرون سوئد	۱۱/۱۰	۱۱/۳۰	۱۲/۰۵	۱۲/۴۰
کرون نروژ	۱۱/۱۵	۱۱/۳۰	۱۲۰۵	۱۲/۴۰
کرون دانمارک	۹/۴۵	۹/۶۰	۱۰/۲۰	۱۰/۵۵
شلینگ اتریش	۴/۸۵	۴/۹۵	۵/۳۵	۵/۴۵
صدین ژاپن	۴۱/۷۵	۴۲/۲۵	۴۵/۷۰	۴۶/۵۰
دینارکویت	۲۹۴	۲۹۷	۳۲۱/۷۰	۳۲۶/۷۰
دیناربحرین	۲۲۱	۲۲۷	۲۴۴/۷۰	۲۴۹/۷۰
ریال عربستان سعودی	۲۳/۵۰	۲۴/۵۰	۲۶/۶۰	۲۷
درهم امارات متحده‌عربی	۲۲/۸۰	۲۳/۷۰	۲۵/۶۰	۲۶/۱۰
روپیه پاکستان	۶/۱۰	۶/۳۰	۶/۷۵	۶/۹۵
دلار هنگ کنگ	۱۲/۱۵	۱۲/۳۰	۱۳/۲۰	۱۳/۵۵
مارک فنلاند	۱۶/۱۵	۱۶/۴۰	۱۷/۵۵	۱۸/۰۵
صدراخمای یونان	۵۶	۶۰	۶۱	۶۶
صدپزوتای اسپانیا	۵۵	۵۷	۶۰/۷۰	۶۲/۷۰
روپیه هندوستان	۶/۹۵	۷/۱۵	۷/۷۰	۷/۹۰
تاکانکلادش	۲/۸۰	۲/۸۵	۳/۰۵	۳/۱۵
روپیه سیلان	۳/۱۰	۳/۱۵	۳/۳۵	۳/۴۵
یکصدلیرترکیه	۱۵/۴۰	۱۵/۷۰	-	...

ویژه‌نامه‌های خبری استانها:

● اطلاعات اصفهان شامل اخبار استانهای اصفهان و چهارمحال بختیاری (در٤صفحه)

★ اطلاعات خراسان (در٤صفحه)

ضمیمه اطلاعات امروز در شهرستانها توزیع می‌شود

اطلاعات

سال ششم

محل اداره: خیابان خیام

ساختمان اطلاعات

تهران کد پستی ۱۱۱۴۴

تلگرافی: اطلاعات

تلکس ۲۱۲۳۳۶

تلفن ۳۲۸۱

تقویم اطلاعات

ساعات شرعی

استخراج مرکز تقویم‌و سسه ژئوفیزیک دانشگاه تهران

سه‌شنبه ۱۷ دیماه ۱۳۶۴

۲۵ ربیع‌الثانی ۱۴۰۶ـ ۷ ژانویه ۱۹۸۶

غروب آفتاب	۵و ۶ دقیقه و ۱۷ ثانیه	
اذان مغرب	۵و ۲۸ دقیقه و ۲۰ ثانیه	
اذان صبح (فردا)	۵و ۳۶ دقیقه و ۵۹ ثانیه	
طلوع آفتاب (فردا)	۷و ۱۴ دقیقه‌و ۴۹ثانیه	
ظهر شرعی (فردا)	۱۲و ۱۰ دقیقه‌و ۵۴ ثانیه	

مقامات آمریکادر جریان تصمیم گیری برای حمله به‌لیبی دچاردودستگی شده‌اند

واشنگتن- خبرگزاری فرانسه-

ناظران در واشنگتن اظهار عقیده کردند که، در پی یک اقدام تلافی‌جویانه آمریکا علیه لیبی پس از سوء قصد های اخیر در فرودگاههای رم و وین ، مسئولان آمریکا بطور کلی درباره‌اقدامات تلافی‌جویانه در برابر «تروریسم» دچار تفرقه ودودستگی شده‌اند.

کاخ سفید پس‌از آنکه اسرائیل رابه میانه‌روی در یک اقدام تلافی‌جویانه در رابطه با سوء قصد های اخیر دعوت کرد، روز ۳۰ دسامبر با یک تغییر روش ناگهانی برای انجام‌عملیات نظامی احتمالی علیه لیبی چراغ‌سبز داد. پنج‌سال پیش، پس‌از ماجرای گروگان‌گیری در سفارت آمریکا در ایران که ۴۴۴ روز طول کشید، آمریکا وعده داده بودکه در برابر عملیات «تروریستی» به یک اقدام«سریع‌و مطمئن»دست خواهد زد. از آن پس بارها اینگونه اقدامات خشونت‌آمیز در جهان‌روی داده اما آمریکا نتوانسته است وسیله‌ای‌برای مبارزه با این مسئله پیدا کند.

یک مسئول پنتاگون‌گفته است: «ما وقت زیادی‌برای بررسی این مسئله صرف کرده‌ایم، اما تاکنون کسی راه‌حلی رضایت‌بخش پیدا نکرده است.»

خلاصه‌ای از اخبار لیبی :

★ لیبی نیروهای ذخیره خودرا به خدمت زیرپرچم فراخواند .

★ احزاب حاکم ایتالیاباعملیات نظامی علیه لیبی مخالفت کردند .

★ اختلافنظر اعضای دولت آمریکا در رابطه باروشی که‌آمریکا باید درمقابل لیبی در پیش گیرد .

★ سویس باتحریم اقتصادی لیبی مخالف است .

★ «جانا» : یکدسته‌ازهواپیماهای اسرائیل در ناو هواپیمابر آمریکا مستقر شده‌اند .

★ ظاهرا آمریکا از فکر اقدام تلافی‌جویانه علیه لیبی چشم پوشیده است .

★ شوروی دربرابر محاصره دریائی لیبی عکس‌العمل نشان خواهد داد .

★ ایتالیا ورود هواپیمای آمریکائی را به خاک این کشور تکذیب کرد .

آبه:ژاپن سیاست خارجی خودرابه‌یک‌سیاست تهاجمی تبدیل می کند

توکیو- خبرگزاری آلمان:

«شیتاروآبه» وزیر امور خارجه ژاپن گفت که ژاپن باید به‌منظور ارتقاء و کمک به صلح جهانی‌سیاست خود را از یك سیاست مثبت به یك سیاست تهاجمی تبدیل نماید. «آبه» که در جمع ۲۰۰۰ تن از مقامات رسمی وزارت‌خارجه این کشور سخن می گفت اعلام کرد که این ابتکار جدیددیپلماتیك بخشی‌از برنامه‌دیپلماسی سازنده وی می‌باشد.

وزیر خارجه ژاپن در این مورد از مثال بارزی‌اسم نبرد، اما وی در سخنرانی سال ۱۹۸۵ خود در سازمان ملل متحد گفته بود، «دیپلماسی سازنده بدین معنی‌است که ژاپن قصد دارد دست به اقدامی مثبت و درست، بزند».

آبه در رابطه با مشی سیاسی جدید گفت:

«ابتکار جدید شامل ایفای یك نقش قدرتمنددرصحنه همکاری و همبستگی بین‌المللی و ارتقاء سطح دوستی و معاضدت با کشورهای حوزه اقیانوس آرام می‌باشد».

آبه در ادامه افزود: «هیچگاه چون امروز چنین ارتباطی نزدیك بین دیپلماسی خارجی و امور داخلی (سیاست داخلی) وجود نداشته است».

وزیر خارجه ژاپن گفت که در اولین اقدام‌به‌منظور تحقق این طرح جدید، به واشنگتن سفر کرده و با جرج شولتز وزیر خارجه آمریکا به گفتگو خواهد نشست.

« جامعه اقتصادی اروپا» برصادرات پتروشیمی عربستان تعرفه گمرکی وضع کرد

بروکسل- خبرگزاری آلمان:

جامعه اقتصادی اروپا تصمیم گرفت از تاریخ‌پنجم ژانویه (دیروز) ۱۲٫۵درصد تعرفه گمرکی بر «پولی اتیلن» صادراتی از سوی عربستان سعودی وضع‌نماید. قرار است، ۶٫۶ میلیون‌دلار (ارز اروپائی) به عنوان‌تعرفه گمرکی پولی‌اتیلن عربستان به حساب کشورهای این جامعه واریز شود. تصمیم وضع تعرفه گمرکی جدیداز سوی اعضای جامعه مذکور اتخاذ گردیده است.

به‌گزارش خبرگزاری «جانا» ، به‌منظور حمله به‌لیبی

تعدادی‌هواپیمای اسرائیلی برعرشه‌یک ناوهواپیمابرآمریکادر مدیترانه‌فرودآمده‌اند

«القبس»: شوروی دربرابر محاصره‌دریائی لیبی عکس‌العمل نشان خواهد داد .

پاریس - خبرگزاری فرانسه - «جانا» خبرگزاری رسمی‌لیبی‌روز دوشنبه گزارش داد: یک دسته از هواپیما های اسرائیلی عصر روز یکشنبه در عرشه یک ناو هواپیمابر آمریکا در مدیترانه فرود آمده‌اند.

خبرگزاری «جانا» اضافه کرد که هواپیما های استراتژیکی آمریکا مجهز به‌دستگاه های الکترونیک‌نیز به پایگاه آمریکا در سیسیل منتقل شده‌اند.

به گزارش «جانا» اعزام هواپیما های استراتژیکی آمریکا به ایتالیا و فرود آمدن هواپیما های اسرائیلی در عرشه ناو هواپیمابر آمریکائی جزئی از تدارکات حمله مشترک اسرائیل- آمریکا علیه‌لیبی است. ازسوی دیگر روزنامه کویتی القبس نوشت: شوروی به‌ایالات متحده اطلاع داده است که در برابر محاصره دریائی احتمالی لیبی ساکت نخواهد ماند.

القبس از قول منابع دیپلماتیک عرب اضافه کرده است که، در صورت محاصره دریائی لیبی ، ناو های جنگی کشتی‌های بازرگانی شوروی را که به مقصدلیبی حرکت می‌کنند، اسکورت خواهند کرد. القبس از قول همین منابع نوشته است‌که شوروی‌قصد داردمقادیری موشک «اس.اس۲۱» به لیبی تحویل دهد.

اعتصاب‌غذای اعضای سندیکاهای تونس ادامه‌دارد

تونس - خبرگزاری فرانسه:

۱۷ تن ازاعضای‌سندیکا-های تونس که از روزشنبه به‌عنوان‌اعتراض به‌بازداشت عده‌ای از رهبران سندیکاها دست به‌اعتصاب غذازده‌اند، روز دوشنبه نیز به اعتصاب خود ادامه دادند .

اعتصاب کنندگان که از نمایندگان بازده سندیکای کارگری تونس هستند اعلام کرده‌اند که تاهنگام‌آزادشدن بازداشت‌شدگان، به‌اعتصاب ادامه خواهند داد .

اعتصاب کنندگان در یک مصاحبه مطبوعاتی علاقه شدید خودرا به‌حفظ‌آزادی سندیکاها اعلام داشته و خواستار آزادی «حبیب آشور»، دبیرکل سابق سندیکای کارگران تونس شدند .

حبیب‌آشور و چند تن دیگر از اعضای سندیکاهای کارگری تونس به شش ماه زندان محکوم شده و در «سفاکس» زندانی شده‌اند.

ریگان روابط آمریکا ومکزیک را«دوستانه» توصیف کرد

واشنگتن - خبرگزاری یوگسلاوی :

رونالد ریگان،رئیس‌جمهوری امریکاروزگذشته‌روابط امریکا ومکزیک‌راخوب توصیف‌کرد و مذاکرات انجام شده با «میگوئل‌دلامادرید»رادوستانه نامید. ریگان در پیام هفتگی خود به ملت آمریکا گفت ، در چهارمین ملاقات خود با رئیس‌جمهوری‌مکزیک‌مسائلی از قبیل روابط تجاری دو- جانبه، مسائل مربوط بهرفت وآمدافراددو کشوروهمچنین همکاری در مبارزه با مواد مخدر بحث‌شده است.ریگان ضمن‌گفتگو در موردبهبودعدالتی های اجتماعی و اقتصادی آمریکا ی‌مرکزی یادآور شد که آمریکا سالانه یک‌میلیارد و دویست میلیون دلار به‌این منطقه کمک اقتصادی می- نماید . این اظهارات ریگان در حالی منتشر می‌شود که وزارت خارجه مکزیک اعلام کرده، مقامات آمریکایی گذرنامه برخی‌ازاتباع‌مکزیک راکه قصد ورود به‌آمریکارا داشتند توقیف کرده و اداره امور مهاجرین‌امریکا نسبت به‌مکزیکی‌ها اقدامات‌تجاوز- کارانه‌ای انجام داده است. مکزیک ضمن اعلام این موضوع افزوده است که یادداشت اعتراض‌آمیزی به آمریکا تسلیم داشته واز آن کشور خواستار توضیح این مسئله خواهد شد .

سفرمعاون رئیس جمهوری نیکاراگوا به گواتمالا

● **رامیرز: نیکاراگوا به‌صورت سکویی برای موشک اندازها برعلیه آمریکا در نخواهد آمد.**

گواتمالاسیتی- یونایتدپرس:

سرجیو رامیرز، معاون ریاست جمهوری نیکاراگوئه، روز گذشته این مطلب راکه کشورش به یک پایگاه استراتژیک برای‌شوروی و آمریکای‌مرکزی تبدیل‌خواهد شد، تکذیب کرد . وی طی سخنانی بیش ازبازگشت به ماناگوئه، گفت : نیکاراگوئه به صورت سکویی برای موشک‌اندازها علیه آمریکا درنخواهد آمد . روزنامه «الگرانیکو» به نقل از وی افزود، نیکاراگوئه به صورت کشوری عضو پیمان ورشو نیز به‌ایستگاهی برای زیر- دریائی‌های اتمی که‌درنیمکره غربی فعالیت دارند ، مبدل نخواهد شد . رامیرز ، که برای شرکت در افتتاح‌بازی های صلح آمریکای مرکزی به گواتمالا رفته‌بود همچنین اتهامات مکرر ریگان‌را دایر بر‌این که دولت ساندنیست نیکاراگوئه، انقلابی چپی را در آمریکای مرکزی دامن می‌زند، رد کرد .

رامیرز گفت ، ما تنها می خواهیم موجودیت خود را حفظ کنیم و به عمران‌کشور خود در حدود سرحدات‌آن بپردازیم .

پیشنهادهمکاری «جامعه‌اقتصادی‌اروپا» بااعراب‌وساف‌درزمینه مبارزه‌با«تروریسم بین‌المللی»

بن - یونایتدپرس:

کارشناس امورخاورمیانه حزب سوسیال دموکرات آلمان، روزگذشته پیشنهاد کرد، جامعه اقتصادی‌اروپا توافقی با کشورهای عرب و «سازمان آزادیبخش فلسطین» در زمینه همکاری در جهت مقابله با تروریسم منعقد سازد.

این کارشناس که «دیتر شیتزل» نام‌دارددراعلامیه‌ای که از سوی حزب مزبور انتشار یافت ، با حملات تلافی جویانه علیه‌مخفیگاه- های تروریستها توسط دولتها مخالفت می‌ورزد و آن را «تروریسم دولتی» می‌خواند. وی اسرائیل را متهم ساخت که با غارت موطن فلسطینیها، آنان را به حملات تروریستی واداشته‌است. این‌کارشناس امور خاورمیانه حزب سوسیال دموکرات آلمان، می‌افزاید، اسرائیل به‌این‌هم اکتفا نکرده با تحقیر و شکنجه و زیرپا گذاردن «حقوق بشر» در اراضی اشغالی به‌حملات‌تروریستی اعراب بیشتر دامن می‌زند.

شیتزل گفت، کشورهای اروپا و اعراب ازنقطه‌نظر علائق امنیتی‌مشابه‌به‌یکدیگر نزدیکند و می‌بایست برای مقابله با تروریسم بین‌المللی از نزدیک بایکدیگرهمکاری کنند.

دولت‌اوگاندا«ارتش‌مقاومت‌ملی»را به‌نقض‌توافقنامه‌صلح‌متهم‌کرد

نایروبی- خبرگزاری یوگسلاوی

دولت نظامی کامپالا روز گذشته طی بیانیه‌ای، ارتش مقاومت ملی اوگاندا رابه از سرگیری‌عملیات جنگی و نقض‌توافقنامه صلح که در دسامبر گذشته به امضاء رسید، متهم کرده است. این بیانیه حاکی است نیروهای ارتش مقاومت ملی منطقه «کایازاندا» واقع در چهل کیلومتری‌جنوب غربی کامپالا را مورد حمله تهاجمی قرار داده و تعدادی از سربازان دولتی رابه‌قتل رسانده‌اند. در صورت صحت این بیانیه، موقعیت اوگاندا خطرناکتر می گردد. گفته می‌شودسربازان ارتش مقاومت ملی‌اوگاندا در جاده‌ها مین‌گذاری کرده و در برخی مناطق سربازان اوکلو را به محاصره در آورده‌اند.

موسوینی،رهبر ارتش مقاومت ملی‌اخیرا خاطرنشان ساخت، در صورتیکه‌سربازان اوکلو به عملیات تروریستی خود علیه‌مردم ادامه دهند، سربازان وی مجبور به انجام عملیات نظامی خواهند شد.

روز گذشته درمراکش

شانزدهمین اجلاس «سازمان کنفرانس اسلامی» گشایش یافت

فاس ، مغرب - یونایتدپرس :

شانزدهمین اجلاس « سازمان کنفرانس اسلامی » که در آن ۴۵ کشور عضویت‌دارند، روز گذشته با دستور کاری سنگین‌وفشرده کار خود را در « فاس» واقع در مغرب آغاز کرد .

یک مقام مراکشی گفت : تقاضای لیبی در مورد رسیدگی به تجاوزآمریکا که درکمیته تدارکاتی اوایل هفته جاری‌به‌دستور مذاکرات اضافه شده است بسیاری از نمایندگان را که مخالف تصویب قطعنامه علیه آمریکا هستند ، خشمگین ساخته است .

وی افزود ، احتمال میرود کنفرانس مزبور فقط اعلامیه‌ای بالحن نه چندان شدید در مورد تقاضای لیبی صادر کند .

مقام مزبور اضافه کرد ، چند تن از نمایندگان از آن بیم دارند که کنفرانس پنج روزه وزیران خارجه روز چهارشنبه برهم خورد چه رسیدگی به این دستور جلسه غیر ممکن خواهد بود .

وی گفت ، این کنفرانس ممکن است، براثر اختلافات داخلی برسر صدور قطعنامه لیبی و اعتراض ایران و سوریه علیه‌عمیم اجلاس سران اسلامی‌در سال ۱۹۸۴بیرامون پذیرش مجدد مصربا بن‌بست مواجه شود . مصر در پی امضای قرارداد « کمپ‌دیوید» در سال ۱۹۷۹ از این کنفرانس اخراج گردید.

همچنین عدم شرکت حسن دوم شاه‌مغرب در نشست افتتاحیه این کنفرانس به گزارش یونایتدپرس به نقل از یک ناظر عرب ، جو سردتری را در اطراف این اجلاس ایجادکرد. شاه مغرب این وظیفه را به عبدالطیف فیلالی وزیر خارجه مغرب محول ساخت

در پنجاب هند

سیزده‌تن توسط سیکهای افراطی کشته‌وزخمی شدند

★ **در جریان از سرگیری موج خشونت سیکها در پنجاب ، از ابتدای سال مسیحی جدید تاکنون هشت تن جان خود را از دست داده‌اند .**

دهلی‌نو- یونایتدپرس :

خبرگزاری هند گزارش‌داد، تروریستهایی که‌گمان می‌رود ازسیکهای افراطی‌باشند، چهارتن را درجریان یک رشته حملاتی که درایالت آشوب زده «پنجاب» صورت‌گرفت، کشته وحداقل نه‌تن دیگر را دراین ایالت که‌درشمال‌هندقرار دارد، مجروح ساختند.

بدین‌ترتیب درجریان از سرگیری موج خشونتهای مبارزان سیکه‌که برای استقلال «پنجاب» می‌جنگند از آغاز سال نومسیحی تاکنون حداقل هشت تن جان خود را از دست داده‌اند .

خبرگزاری‌هند گزارش داد، بیشتر افرادی که در حملات روز گذشته کشته یا مجروح شده‌اند به‌همان جامعه مذهبی پنجاب تعلق دارند، بااین همه گمان می رود که بیشتر کشته شدگان، هندو باشند .

درمیان کشته‌شدگان یک زن سالخورده وجود دارد که دراثر ضربات چاقو در «آمرتسر» جان‌سپرده است ونوه‌این‌بیرزن به‌شدت مجروح شده است. آمرتسر شهر مقدس سیکها در۳۵۵ کیلومتری شمال‌غربی دهلی‌نو قرار دارد.

همچنین دومغازه‌دار ویک راننده وسیله موتوری براساس گزارش خبرگزاری هند به ضرب گلوله مجروح شدند .

درشهر «احمدگار» مردان مسلح‌که‌سوار یک وسیله موتوری بودند، بروی کسانی‌که درصف، انتظار اتوبوس‌را می‌کشیدندآتش گشوده وسه‌تن را به شدت‌مجروح‌ساختند.

خبرگزاری هند به‌نقل از اعلامیه پلیس از جلدارمی‌افزاید افرادی که‌گفته می‌شود ازسیکهای‌افراطی می‌باشندیک‌جایگاه‌فروش بنزین را دراین شهر که در۱۱۰ کیلو متری آمرتسر قرار دارد مورد حمله قرار دادوسه دوتن را کشته و دو تن دیگر را مجروح ساختند .

مبارک،پرزرابه قاهره‌دعوت کرد

اورشلیم- خبرگزاری آلمان غربی

روز گذشته اعلام شد، حسنی مبارک، رئیس رژیم‌مصر از شیمون پرز نخست‌وزیر اسرائیل دعوت کرد، در پایان ماه جاری از قاهره‌دیدن کند. مبارک ابراز امیدواری کرده است‌که اختلافات مربوط به‌سرزمین «تابا» در سینا قبل از سفر پرز به قاهره حل شود. دفتر نخست وزیر اسرائیل در این رابطه هنوز واکنشی نشان نداده است.

پرز روز یکشنبه گفت: «مبارک دعوت اسرائیل به از سرگیری روابط دیپلماتیك تجاری و توریسم را به طور کلی پذیرفته است». مصر در سال ۱۹۸۲ با تجاوز سربازان اسرائیلی به لبنان سفیر خوددر اسرائیل را به کشور فراخواند و روابط دیپلماتیك آنها به حالت تعلیق در آمده بود. پرز اعلام کرد، اسرائیل آماده است در مقابل این عمل، دعوت مصردر تشکیل یك اجلاس بین‌المللی در حل مسئله تابا را بپذیرد.

جمیل:لبنان در آستانه یک«سازش ملی»است

★ **در گلوله‌باران‌جنوب لبنان توسط ارتش رژیم صهیونیستی و مزدوران آن ، طی ده روز اخیر ۷۵ تن کشته و زخمی شده‌اند .**

بیروت - خبرگزاری‌فرانسه:

امین‌جمیل‌روزدوشنبه‌اظهار عقیده کردکه لبنان درآستانه تحقق بخشیدن به‌یک «طرح ملی» است که ممکن است برای همیشه به جنگ پایان دهد. «امین جمیل» تاکیدکرد که‌بااین وجود بدون عقب- نشینی نیروهای اسرائیل از جنوب لبنان و بازگشت پناهندگان به کانون های زندگی‌شان ، صلح واقعی‌در لبنان برقرار نخواهد شد . امین که در برابر روسای هیئت های نمایندگی سیاسی خارجی سخن می‌گفت ، افزود :

«سال ۱۹۸۵ با وجود حوادث اسفباری که همراه داشت ، به مانویدبرقراری یک صلح‌پایدار داد. صلحی که همه ما آرزوی آن را داریم و امیدواریم بتوانیم با تحقق بخشیدن به یک «طرح ملی» با کمک دوستم پرزیدنت اسد که‌ازهیچگونه تلاشی برای کمک به ما دریغ نداشته ، به این جنگ نقطه پایان بگذاریم.»

رئیس جمهوری لبنان از اظهارنظردرباره قراردادی که روز۲۸دسامبر در دمشق امضاء شده و برخی از رهبران مسیحی خواستار تجدید نظر در بعضی از موادآن شده‌اند، خودداری کرد .

امین تاکیدکرد که‌روندآرام کردن لبنان تنها با حفظ حاکمیت و تمامیت ارضی کشور امکان‌پذیر خواهدشد و تا وقتی که جنوب لبنان دراشغال نیروهای اسرائیل است ، صلح قطعی و کامل در کشور برقرار نخواهد شد .

امین جمیل در هفته جاری برای ادامه مذاکره با رئیس جمهوری سوریه و تهیه مقدمات اجرای قرارداد سه جانبه، به دمشق خواهد رفت .

از سوی دیگر ، روزنامه های بیروت ازقول‌خبرنگاران مقیم صیدا گزارش دادندکه ظرف ده روز اخیر ، در جنوب لبنان ۱۵ تن در گلوله‌باران ارتش‌جنوب‌لبنان و نیروهای اسرائیل کشته شده و ۶۰ تن دیگر زخمی گردیده‌اند .

به گزارش خبرنگاران ، درپی گلوله‌باران مناطق جنوب وشایعه‌تصمیم‌اسرائیل به گسترش «منطقه امنیت»، بار دیگر سیل مهاجران از جنوب به‌مناطق‌دیگر سرازیر شده و تاکنون بیش از پنج هزار نفر از روستائیان خانه های خود را ترک کرده‌اند .

تلاش عرفات برای کسب دعوتنامه‌سفر به‌مسکو بی نتیجه‌مانده‌است

مسکو - یونایتدپرس :

سفر روز گذشته یک فرستاده یاندیابه « سازمان آزادی‌بخش فلسطین » به مسکو نمایانگر کشیده شدن دامنه مخالفت با یاسر عرفات از کشورهای تندرو عرب به « کرملین» است .

عرفات که برامان‌گزارش- ها با استقبال سردی درمسکو به هنگام سفر به پایتخت شوروی برای‌شرکت درمراسم تدفین « کنستانتین چرنینکو» روبرو گردید مایل بود ،خود به مسکو برود ، لکن منابع در خلیج فارس گفتند . تلاش های وی‌برای کسب دعوتنامه نادیده گرفته شده‌است .

سردی روابط و همچنین‌از قصور تاس، خبرگزاری‌رسمی شوروی در ارائه گزارش معمول پیرامون ورود روز گذشته فاروق قدومی رئیس بخش سیاسی سازمان آزادی بخش فلسطین مشهود است.

گفته میشود ، قدومی که جنبه دیپلماتیک عملیات‌سازمان آزادی بخش فلسطین را بر عهده دارد در پی تحصیل دعوتنامه‌ای برای عرفات‌است. وی ناگزیر است برای متقاعد ساختن‌مسکو برای تغییرموضع خود به بحث و تبادل نظر های سختی در مسکو تن دردهد .

اتحاد جماهیر شوروی که زمانی ازانتقاد مستقیم ازعرفات رهبر « ساف» امتناع می - ورزید به صراحت ، وی رابه خاطر دنبال‌کردن طریق‌سازش در تلاش های صلح به اتفاق حسین ، شاه اردن ، محکوم ساخته است .

وی افزود ، چنانچه این توصیه ها جنبه رسمی‌داشته باشد آن وقت کر خواهد شد تا دیگر سخنی نشنود

مارکوس افزود: نمی‌تواند به مذاکرات‌رسمی آمریکاتسلیم شود ، چه‌در آن صورت‌برای مردمی که به او برای ماندن در مقام ریاست جمهوری رای داده‌اند ، اهانت خواهد شد.

آکینو : قروض خارجی فیلیپین مجددا تقسیط خواهد شد

★ **مارکوس بدون‌ذکر نام آمریکا ، این کشور را متهم ساخت که در برنامه تجدید سازمان نظامی فیلیپین دخالت می‌کند .**

مانیل - یونایتدپرس :

کورازون آکینو ، نامزد احراز مقام ریاست جمهوری در انتخابات آتی فیلیپین روز گذشته وعده داد تا دیون خارجی‌این کشور رادرصورت انتخاب شدن مورد مذاکره مجدد قرار دهدو برای‌ریشه‌کن ساختن جنبش کمونیستی در فیلیپین تاکید بیشتری را بر کاستن از دامنه فقر قراردهد.

مارکوس ، رئیس جمهور فیلیپین روز گذشته آکینو را متهم ساخت که مداخله‌بیشتری را از سوی آمریکا در امور فیلیپین طلب میکند و گفت ، هرگزبازگشت‌روز های‌استعمار را به‌این کشور اجازه‌نخواهد داد .

مارکوس طی سخنانی‌خطاب به ۶۰۰۰تن‌در شهرک«ریموس» در حومه مانیل‌که‌از تلویزیون سراسری فیلیپین پخش شد، آمریکا را بدون ذکر نام این کشور متهم ساخت که در برنامه تجدید سازمان نظامی فیلیپین دخالت میکند .

مارکوس طی مدت نود دقیقه‌ای خود که‌به‌زبان انگلیسی و زبان فیلیپینی ایراد کرد گفت : ما به آنها گفته‌ایم به توصیه های آنها گوش‌فرا خواهیم داد ، لکن به آن رسمیت نمی بخشیم .

رئیس جمهوری نظامی لیبریا « سوگند » یاد کرد

مونروویا- یونایتدپرس:

ساموئل دوئه، دوشنبه گذشته بعداز شش سال که از کودتای نظامی وی‌می- گذرد، به عنوان رئیس جمهوری لیبریا سوگند یاد کرد.

دوئه، سی‌وپنج ساله ، بعداز آنکه‌حزب دمکراتیک ملی درانتخابات‌اکتبرگذشته به پیروزی رسید، به‌عنوان کاندید ریاست جمهوری‌این کشور ، معرفی گردید.

ساموئل لحظاتی بعد از ادای سوگند: ۱۹ تن از افرادی را که چندی پیش به جرم اقدام برای کودتا دستگیر شده بودند آزاد نمود. همچنین«هوی‌فومبا- مونتیا» نیز به‌عنوان معاون ریاست جمهوری‌در مراسم مذکور سوگند یاد کرد. ساموئل دوئه شش سال پیش یعنی در سال ۱۹۸۰ در یک کودتای خونین بر علیه «ویلیام تولبرت» رئیس جمهوری وقت کشور وی را از اریکه قدرت به زیر کشید.

یک‌هیأت نظامی اسرائیل ازقاهره دیدن‌می کند

قاهره- یونایتدپرس:

یك سخنگوی سفارت اسرائیل در قاهره گفت: «یك هیات نظامی اسرائیل برای تهیه گزارشی‌پیرامون تلاشهایی که برای پیدا کردن یك زیردریایی اسرائیل که سالها پیش با ۶۹ سرنشین در سواحل مدیترانه‌ای مصر مفقود گردید، از قاهره دیدن می کنند».

وی گفت: «یك هیات مصری برای تهیه مقدمات احداث یك بنای یادبود برای سربازانی که در جنك دو کشور کشته شده‌اند، از اسرائیل بازدید می کند».

مبادله هیاتهای مزبور ظاهرا اقدامی در جهت گرمتر ساختن جو -صلح سرد- در روابط بین مصرو اسرائیل است.

گزارشهایی که از اسرائیل می‌رسد حکایت از آن دارد که شیمون پرز نخست وزیر این کشور پیامی از حسنی مبارك‌رئیس جمهور مصر که می‌تواندراه‌گشای نیل به توافقی برسر اختلافهای مرزی دو طرف پر سر «طابا» باشد، دریافت داشته است.

برای مذاکره پیرامون دریافت وام

وزیردارایی جدید سودان‌وارد کویت‌شد

کویت - خبرگزاری آلمان غربی :

احمد طایفور ،وزیر دارائی جدید سودان‌روز گذشته‌جهت انجام مذاکره با مقامات‌کویتی در از سرگیری پرداخت وام به این کشور وارد کویت شد . وی با عبداللطیف حامد رئیس « صندوق عمران اجتماعی و اقتصادی عرب» ملاقات کرد و قرار است با مقامات « صندوق عمران اقتصادی کویت» نیز مذاکراتی انجام دهد .

در مورد جزئیات مذاکرات گزارشی منتشر نشده و تنها اعلام شده‌در مورداز سرگیری پرداخت وام هاگفتگو خواهد شد .

وزیر دارایی سودان همچنین اعلام کرده ، انتظار میرود سودان با« صندوق بین‌المللی پول» نیز در ماه آینده وارد معامله شود . صندوق بین- المللی پول اخیرا از سودان خواسته بودبه‌انجام اصلاحات اقتصادی ،ارزش پوندسودان را پائین آورده و سوبسیدها را کاهش دهد . این اختلاف با صندوق بین‌المللی پول با گزارشاتی همزمان بود ، مبنی براینکه وام دهندگان عرب‌از پرداخت وام به سودان خودداری ورزیده‌اند . لیکن شیخ محمدرئیس صندوق‌عمران سعودی که هفته گذشته در خارطوم بود، قراردادپرداخت یک وام ۱۴۵ میلیون دلاری‌به سودان درطول سه سال‌آینده را به امضاء رساند .

رئیس مجلس سنای اردن در دیدار از قاهره اعلام کرد

نزدیکی امان ودمشق، تاثیری درروابط اردن بامصر نخواهدداشت

قاهره - خبرگزاری فرانسه:

احمد اللوزی ، رئیس مجلس سنای اردن روز دوشنبه در قاهره تاکیدکرد که، نزدیکی بین امان-دمشق هیچگونه تاثیری در روابط اردن با مصر و کشورهای عربی دیگر نخواهد داشت.

اللوزی که در پایان دیدار با رئیس مجمع ملی مصر سخن می‌گفت، افزود که کشورش همچنان از قرارداد یازدهم فوریه اردن - فلسطین پشتیبانی می‌کند.

رئیس پارلمان مصر نیز تاکید کردکه‌کشورش‌هرگونه نزدیکی بین کشورهای عربی را با خوشوقتی تلقی‌می‌کند، بشرط آنکه این نزدیکی به‌نفع اعراب و فلسطین‌باشد.

اللوزی که در راس یک هیئت از نمایندگان سنای اردن برای یک دیدار پنج روزه وارد قاهره‌شده‌است، در دیدار با حسنی مبارک پیامی از جانب شاه حسین به وی تسلیم کرد .

۲۰/۰۰۰ کارگر اعتصابی معدن، فریقای جنوبی اخراج شدند

ژوهانسبورگ - یونایتدپرس:

کارفرمایان در بخش صنایع‌معدن آفریقای‌جنوبی ۲۰،۰۰۰ تن از کارگران اعتصابی را در جریان بزرگترین اخراج جمعی در تاریخ این کشور از کار برکنار ساختند و تولید را در سه معدن که نزدیک به نوددرصد از پلاتونیوم استخراج‌شده در غرب آفریقای‌جنوبی‌را بدست‌می- داد متوقف ساختند.

این اقدام غیرمنتظره ۲۴ ساعت پیش‌از ضرب‌الاجل تعیین‌شده، از سوی کار- فرمایان برای بازگشت کارگران برسر کار عادی خود به عمل آمد همچنین به دوهزار کارگر دیگر هشدار داده شد، چنانچه سرکار خود حاضرنشوند، اخراج خواهند شد.

از پی‌اخراج ۱۷۰۰۰تن از کارگران‌معدن‌طلا بدنبال اعتصاب غیرقانونی درسال گذشته این بزرگترین رقم اخراج در تاریخ‌آفریقای- جنوبی است.

شهرک های اطراف ژوهانسبورگ، کیپ‌تاون و لندن‌شرقی گزارش داد. همچنین جسد سوختەی‌یک مرد سیاهپوست در تلی از زباله در نزدیکی کیپ‌تاون پیدا شد.

در پرتوریا ، والدین کودکان سیاهپوست، روز گذشته از دولت خواستند، بازگشایی مدارس سیاهان را از روز چهارشنبه ۲۸ ژانویه به تعویق اندازد تا آنان بتوانند تحریم سیاسی نظام آموزشی مجزا را در کشور به انجام رسانند

در این‌حال، مدیرشرکت بنکور گفت: دوسوم از سی‌هزار نیروی‌کار درچهار معدن «ایمبان» اخراج شده‌اند ودرنتیجه سه‌معدن ازاین چهار معدن تعطیل شده است.

خلاصه‌ای از اخبار لبنان :

★ کرامی خواستار تشکیل اجلاس «شورای امنیت» برای رسیدگی به اوضاع جنوب لبنان‌شد.

★ نخست‌وزیر لبنان اوضاع جنوب را به آگاهی پنج کشور عضو دائمی شورای امنیت رساند .

★ دولت لبنان‌ازاوضاع‌جنوب‌کشورمضطرب شده است .

★ اسرائیل به مسئولین حمله موشکی به «جلیله» هشدار داد .

★ شامیر به رهبندگان یهودیان لبنان‌هشدار داد .

★ امین جمیل: لبنان درآینده نزدیک به‌یک سازش ملی جامه عمل خواهد پوشاند.

★ نیروهای اسرائیل ظرف ده روز اخیر۱۵ نفر را درجنوب لبنان کشته و۶۰ نفر را زخمی کرده‌اند .

★ روزنامه‌ها ی‌دولتی سوریه از مخالفان «قرارداد دمشق» خواستند این قرارداد را تائید کنند .

★ میتران امیدوار است که گروگان‌های فرانسوی هرچه زودتر آزاد شوند.

★ حافظ اسد، جنبلاط را پذیرفت.

اطلاعات

۳۶ صفحه — چاپ دوم — تکشماره ۲۰ ریال

سه‌شنبه ۱۷ دی‌ماه ۱۳۶۴ـ ۲۵ ربیع‌الثانی ۱۴۰۶ـ ۷ ژانویه ۱۹۸۶ـ شماره ۱۷۷۸۳

آیت‌الله العظمی منتظری در دیدار با وزیر خارجه :

برای نجات دو ملت ایران و عراق راهی جز سقوط صدام وجود ندارد

* این معناکه کشور های اسلامی باید نیرو های خودرا دربرابر آمریکا و اسرائیل بسیج کنند ، از اول پیروزی انقلاب، شعار وخواست ما بود .

* رژیم عراق مانع بزرگی برای بسیج نیروها به سوی قدس است و به فرمود رهبر بزرگ انقلاب ، راه قدس از کربلا می‌گذرد و برای نجات دو ملت ایران و عراق راهی جز سقوط صدام و آزادی کشور عراق وجود ندارد .

در صفحه ۳

بهزاد نبوی جزئیات قراردادهای اقتصادی ایران با ترکیه را تشریح کرد

در صفحه ٤

رئیس جمهوری راه حل حقیقی جنگ تحمیلی را با نخست وزیر ترکیه در میان گذاشت

امروز همبستگی وگسترش روابط بین کشورهای مسلمان، بخصوص در خاورمیانه ، دلخواه قدرت‌های بزرگ نیست و باید با دقت ومراقبت و با تلاش صمیمانه در گسترش هرچه بیشتر این روابط کوشش کرد .

راه حل حقیقی جنگ که بتواند ملت‌های ایران و عراق ومنطقه را به صلح پایدار برساند ، تغییر رژیم فعلی عراق است

مساله وحدت مسلمانان و ملت‌های اسلامی در زمینه‌های فرهنگی ، سیاسی ، اقتصادی و سایر زمینه ها یکی از بزرگترین آرمان های انقلاب ماست .

درصفحه ۳

در گفتگوی اختصاصی «اطلاعات»

دکتر مرندی مسائل جاری و طرح‌های آینده‌ی پزشکی کشور را تشریح کرد

در صفحه ۱۳

در جلسه علنی امروز مجلس شورای اسلامی

کلیات برنامه اول توسعه اقتصادی اجتماعی و فرهنگی کشور تصویب شد

* سپاه پاسداران، کمیته، ژاندارمری و شهربانی موظف شدند مشمولان غایب را شناسائی و دستگیر کنند

درصفحه ۲

ساعت ۸ر۳۰ دقیقه صبح امروز

جنگنده‌های نیروی هوایی ایران پادگان سید صادق عراق را بمباران کردند

در صفحه ۱۹

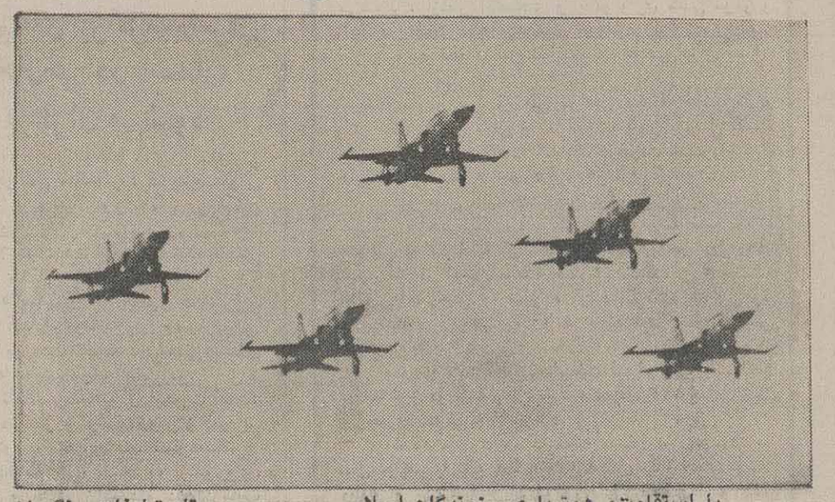

با استقامت و هوشیاری رزمندگان اسلام

حمله مذبوحانه دشمن به‌منظور تصرف جزیره جنوبی مجنون به‌شدت سرکوب شد

★ ستاد تبلیغات جنگ از خبرنگاران مقیم بغداد درخواست کرد تاجهت اثبات بی‌پایه بودن ادعای عراق، از منطقه مذکور بازدید کنند.

در صفحه ۱۸

ازسوی هفته‌نامه «الجهاد»:

طرح رژیم عراق برای ترور شخصیت های سیاسی و امنیتی کشورهای خلیج فارس فاش شد

* براساس این طرح، اعمال تروریستی از کشور امارات عربی متحده که‌دارای روابط سیاسی و تجاری فعال‌تری با ایران است، آغاز خواهد شد .

● براساس اطلاعات بدست آمده ، اعضای گروههای تروریستی با عناوینی‌نظیر: بازرگان ، مهندس و کارگر ساختمانی از طریق پاریس و ریاط عازم کشورهای حوزه خلیج فارس خواهند شد .

* کارآموزش گروههای تروریستی توسط افسران اعزامی از کشور های مصر ، مراکش و فرانسه و ساواکی های فراری انجام می گیرد .

در صفحه ۱۸

حاکم شرع دادسرای انقلاب اسلامی تهران در امور اقتصادی :

مرتضی مظفریان جواهر فروش بزرگ تهران به‌جرم قاچاق جواهر و برلیان به ۲۰۴ میلیون تومان جریمه نقدی محکوم شد

در صفحه ۱۹

از سوی وزارت فرهنگ وآموزش‌عالی

دفترچه نمونه‌سئوالات کنکور امسال دانشگاهها از فردا توزیع می‌شود

درصفحه ۲

درصفحات دیگر می‌خوانیم:

سلسله گزارش‌های اطلاعات از فعالیت تعاونی‌های مسکن کارمندان دولت
گزارش ـ صفحه ۵

ورزشی
۷۰۰ میلیون ریال برای تعمیرات سال آینده مجموعه آزادی اختصاص یافت
ورزشی ـ صفحه ۷

شرحی بریک جمله امام: «برداشت‌ها از فقه متفاوت است»
مقالات نمایندگان مجلس ـ صفحه ۸

مضرات دستگاههای تهویه مصنوعی هوا
درجهان دانش و علم ـ صفحه ۱۴

ارزشیابی از فعالیت‌های آموزشی معلمان
فرهنگ و آموزش ـ صفحه ۱۵

توسط رئیس شورای برگزاری چهارمین جشنواره فیلم فجر

اهداف و نحوه برگزاری چهارمین جشنواره فیلم فجر تشریح شد

جشنواره فیلم فجر باید به‌رشد کمی و کیفی فیلمهای فارسی کمک کند

درصفحه ۲

سخن روز

پیشنهاد جدید

امروز نامه‌ای را می‌خوانید که نویسنده‌اش مشکل اصلی جامعه را در عدم توازن و وجود افراط و تفریط دانسته و پیشنهادهایی را هم که موجب استقرار و تحقق کامل توازن و اعتدال در جامعه می‌داند ، ارائه کرده است :

اهم مطالب مشروحه در متن نامه چنین است : والسماء رفعها ووضع‌المیزان ـ سخن روز امروز در جامعه ما اینست که جامعه توازن ندارد و عدم توجه به این امر از نظر تمشیت امور و تامین اجتماعی و اقتصادی و قضایی مردم موجب اشکالات و پیچیدگی‌های عظیم برای مسئولان شده و بیم از جریان‌های کوچک ضدانقلاب باعث شده حکومت مرتبا حالت تهاجمی و بیم دهنده داشته و تصمیم‌گیری‌ها یک جهته باشد . بدون حوصله و مداقه دو طبقه سرمایه‌گذار و اهل فن و تخصص و تجربه و مدیریت را ازدستگاهها و تاسیسات میرمانند. جزمعدودی جوان بی‌تجربه و احساساتی که نظارشان درافطارجهان بسیار است و تحت تاثیر بعضی کانون‌های سیاسی ناصواب قرار گرفته و دست به اعمال خلاف نظم عمومی میزنند ، اکثریت مردم ایران حقا خواهان نابودی انقلاب یا دولتمردان آن نبوده و نیستند ، بلکه مردم دچار این سردرگمی‌اند که معیارهایی را که به‌صورت مقررات عقلایی در حل معضلات اقتصادی و قضایی جامعه باید به‌وجود آورد به چه طریق حاصل می‌شود؟ خدا شاهداست دراین تحلیل مطلقا قصد ضدیت یا مخالفت با حکومت راندارد. می‌خواهد این توجه را بدهد که مشکل جامعه پیدا کردن میزان و تعادلی نو در امور اجتماعی و اقتصادی و بویژه قضایی است که به دور از بخل و حسد و غضب و انتقام و براساس عقل و انصاف و نوعدوستی و عدل و احسان و مروت بوده و بخصوص توجه به تامین رفاه مادی افراد و ایجاد امید برای تلاش بیشتر آنها را دربر داشته باشد .

نویسنده ادامه می‌دهد : باید جانبداری افراطی از هر سیستمی را مطرود و با شهامت و صداقت و فروتنی دانش محدود خود را به امور و حقیقت موضوعات و روابط آنها اذعان و برای درک حقایق به دنبال تدقیق علمی و تجربی حل مسائل پیچیده جامعه برآمده و از جزمی بودن نظرات خود احتراز کنیم . به تاریخ تحلیلی زندگی نیاکان خود فقط از حیث بررسی علل و اسباب محرومیت‌ها مراجعه کرده و میزان‌های تازه‌ای با تدبر عقلی به‌وسیله مردان صاحب معارف و ذی‌شان درزمینه‌های گوناگون بدست آوریم . در زمینه طرح‌های عظیم کشاورزی و اصلاح و عمران و شرکت‌های سهامی‌زراعی و مسکن و بهداشت و درمان ضعفا و قدرت خریدتوده‌ها و اعتیاد و فساد و توزیع ناعادلانه درآمدها و نیز از لحاظ موقعیت بین‌المللی در مجمع جهانی همچنان‌مشکل باقی است .

نویسنده نامه آنگاه به ارائه راه‌حل از نظر خودش پرداخته و اضافه می‌کند : همانطور که هواپیما را خلبان به پرواز درمی‌آورد ولی تامین فنی‌آن هم با تکنیسین‌های کارآزموده است در قوه مقننه هم باید کارشناسان همه صنوف وجود داشته باشند و برای احتیاجات صنوف

بقیه در صفحه ۲

«کاخ شیشه‌ای سیاست»
(خاطرات کورت والدهایم)
دبیرکل سابق سازمان ملل‌متحد

درصفحه ٤

شماره دهم

چلچراغ

ویژه‌ی ادبیات و هنر اطلاعات،
ضمیمه‌ی روزنامه، امروز منتشر شد.

با آثاری از:
استاد شهیدی،
دکتر رضا داوری،
بهاءالدین خرّمشاهی، دکتر علوی مقدم، دکتر ابوالفضل مُصَفی، حسن تهرانی، تورج زاهدی، محمدمیرموسوی
یدالله عاطفی کرمانشاهی
موسی بیدج

و با اشعاری از:
استاد محمود منشی
مشفق کاشانی، گلشن کردستانی، جواد محبت، بهمن صالحی، عبدالمکیان، علی باباچاهی، ایرج قنبری، دکتر میراحمد طباطبائی، فرهاد یاک سرشت و نصرت الله نیکروش
همراه با طرح «امیر» از:
علی بیانی

العلماء باقون مابقی الدهر

بمناسبت چهلمین روز رحلت عالم ربانی و فقیه صمدانی آیت‌الله العظمی آقای حاج سیدنصرالله مستنبط قدس‌سره حسب‌الامر حضرت آیت‌الله العظمی آقای گلپایگانی مدظله‌العالی پنجشنبه ۲۷ ربیع‌الثانی ازساعت ۳ تا ۵ بعداز ظهر مجلس بزرگداشتی در مسجد اعظم قم تشکیل می‌گردد شرکت علماء اعلام و عموم طبقات موجب تجلیل از مقام شامخ علم و روحانیت است.

دفتر حضرت آیت‌الله العظمی گلپایگانی

اناالله و اناالیه راجعون

ارتحال جانگداز حجت‌الاسلام غلامرضا رحیمی حاجی‌آبادی نماینده‌سخت کوش، متعهد و متقی مجلس شورای‌اسلامی را به مردم عزیز ماهشهر و بازماندگان محترم آن فقید سعید تسلیت عرض نموده، بدین‌مناسبت مجلس ختمی از ساعت ۲ر۵ الی ۴ر۵ بعدازظهر چهارشنبه مورخ ۱۸ر۱۰ر۶۴ در مسجد ارک برگزار می‌شود . شرکت عموم موجب شادی روح آن مرحوم و تسلی خاطر بازماندگان خواهد بود.

هیات رئیسه مجلس شورای اسلامی

برادر محمدجواد ایروانی
وزیرمحترم امور اقتصادی ودارایی

ضمن عرض تبریک، دعا می‌کنیم که در مسئولیت جدید خود در جهت کسب رضایت خداوند تبارک و تعالی موفق باشید.

انجمن‌اسلامی کارکنان بانک‌ملت

اناالله و اناالیه راجعون

بانهایت تاثر و تالم درگذشت جانگداز و ناباهنگام انسانی والا و باگذشت و پدر و همسر مهربان و فداکار و برادر عزیزمان شادروان محمد ارشادی رابه‌اطلاع دوستان و عزیزان می‌رساند مجلس ختم آن مرحوم روز پنجشنبه ۱۹ر۱۰ر۶۴ ازساعت ۳ الی ۵ بعدازظهر در مسجدالجواد واقع درمیدان ۷تیر منعقد خواهد شد . شرکت در این مجلس باعث شادی روح آن مرحوم و تسلی خاطر بازماندگان خواهد بود .

کارکنان و هیئت مدیره ـ شرکت ماشین آلات ایران

هوالحی‌الذی‌لایموت

بانهایت تاثر و تاسف درگذشت ناگهانی زنده‌یاد محمد ارشادی را به اطلاع دوستان و آشنایان میرساند مجلس ختم آن شادروان روز پنجشنبه ۱۹ر۱۰ر۶۴ از ساعت ۳ الی ۵ بعدازظهر در مسجدالجواد واقع درمیدان ۷تیر منعقد خواهد شد . شرکت در این مجلس باعث شادی روح آن مرحوم و تسلی خاطر بازماندگان خواهد بود .

کارکنان و هیئت مدیره ـ شرکت ماشین آلات ایران

بسمه تعالی

بدینوسیله فوت ناگهانی دوست عزیز و ارجمند آقای محمد ارشادی را به اطلاع دوستان و همکاران می‌رساند مجلس ختم آن عزیز مهربان از ساعت ۳ الی ۵ بعداز ظهر روز پنجشنبه ۱۹ر۱۰ر۶۴ در مسجدالجواد واقع در میدان ۷ تیر برگزار می‌گردد .

شرکت ساختمانی چالدران ـ پورشیرازی

محضر مقدس رهبر عظیم‌الشان انقلاب و بنیانگزار جمهوری اسلامی حضرت امام‌خمینی متع‌الله‌المسلمین بطول بقاء وجوده‌الشریف

بعدالتحیة والسلام انتخاب شایسته و بحق حضرت آیت‌الله العظمی منتظری دامت‌برکاته از جانب ملت آگاه و فداکار بعنوان رهبری آینده و تائید و امضاء این انتخاب صائب توسط خبرگان معظم را به حضور مبارک و کافه مسلمین تبریک و تهنیت عرض نموده و طول عمر امام عزیز راتا ظهور امام عصر ارواحنافداه از خداوند متعال مسئلت داریم .

دفتر نماینده امام و امام جمعه قزوین ـ نمایندگی حضرت آیت‌الله العظمی منتظری در مجتمع عالی دهخدا ـ روحانیت مبارز قزوین ـ بنیاد شهید انقلاب اسلامی ـ دفتر تبلیغات اسلامی ـ کمیته امداد امام خمینی ـ دادستانی انقلاب اسلامی ـ سپاه پاسداران ـ کمیته انقلاب اسلامی ـ جهاد سازندگی ـ نهضت سوادآموزی ـ انجمن اسلامی اصناف ـ کانون انجمن های اسلامی کارخانجات شهر صنعتی البرز ـ دایره عقیدتی سیاسی هنگ ژاندارمری ـ دایره عقیدتی سیاسی شهربانی ـ هیئت واگذاری زمین ـ امور تربیتی ـ بنیاد مستضعفان ـ بنیاد مسکن ـ کمیته امور صنفی ـ بنیاد مهاجرین جنگ تحمیلی ـ ستاد جذب و هدایت کمکهای مردمی به جبهه‌ها ـ صندوق ذخیره ولیعصر .

جناب سرهنگ حیدر علیمحمدی

ارتقاء درجه آن جناب را از صمیم قلب تبریک‌میگوئیم.

فخری توران ـ خسرو گرجی (جودت)

آ ـ ۱۱۶۷۴

بسمه تعالی

اطلاعیه بانک سپه

کلیه شعب بانک سپه در سراسر کشور آماده دریافت تقاضای شما برای خرید سکه بهار آزادی بهمقدار تقاضا میباشد.

بانک سپه تحکیم بانک ایرانی در خدمت مردم

جناب آقای مهندس سید محمدرضا آیت‌اللهی

انتصاب شایسته آن برادر ارجمند را بمقام وزارت معادن و فلزات تبریک عرض مینمائیم.

داود آذری ـ شرکت شهرک صنعتی استان سمنان

بسمه تعالی

آگهی شرکت تعاونی حمل سیمان تهران

رجوع به صفحه ۱۲

آگهی فروش

بعلت تغییر شغل اجناس و وسایل پذیرائی رستوران جام‌جم بفروش میرسد طالبین به‌آدرس فسا تالار پذیرائی جام‌جم مراجعه فرمایند

تلفن ۴۵۰۰

آگهی فروش فوق‌العاده مبلمان

موسسه اموال منقول بنیاد مستضعفان مبلمان دست دوم ایرانی و خارجی خود را درفروشگاه اجناس متفرقه این موسسه در خیابان ری، بالاتر از چهارراه بوذرجمهری روبروی شرکت مخابرات، بفروش میرساند . همه روزه ۵ر۸ تا ۱۲ و ۱۵ تا ۱۷ بعدازظهر بجز پنجشنبه‌ها

م الف ۲۵۰۰۶

آگهی مزایده شرکت مخابرات

رجوع به صفحه ۹

مجله اطلاعات هفتگی

فردا منتشر می‌شود

جراح فرش
فروشگاه تحفه
پنجشنبه‌های هرهفته
رجوع به نیازمندیها

بسمه تعالی

فرم استخدام دانشکده خلبانی نیروی هوائی ارتش جمهوری اسلامی ایران

رجوع به‌صفحه ۹

در جلسه علنی امروز مجلس شورای اسلامی

کلیات برنامه اول توسعه اقتصادی اجتماعی و فرهنگی کشور تصویب شد

● کلیات لایحه «برنامه اول توسعه اقتصادی، اجتماعی و فرهنگی جمهوری اسلامی ایران» ، درجلسه علنی امروز مجلس شورای اسلامی به تصویب رسید .

به‌گزارش خبرنگار پارلمانی، در ادامه بحث‌پیرامون کلیات این برنامه ، پس از صحبت‌های مخبر کمیسیون خاص برنامه پنج ساله کشور ، آقای روغنی زنجانی‌وزیر برنامه و بودجه به‌عنوان موافق صحبت کرد و درمورد ضرورت تدوین و اجرای برنامه‌های بلند مدت برای حل مسائل کشور از جمله خاطرنشان ساخت : ما نمی‌توانیم بدون‌برنامه مدیریت منسجم را تنظیم کنیم ، چون زبان و دیدگاه مشترکی در مدیریت وجود ندارد .

– وزیر برنامه و بودجه در جائی دیگر ازمطالبش اظهار داشت : دیدگاهی وجود داشت که ما حداکثررشد را برپایه درآمدهای نفتی بگذاریم و با سرعت در سمت ازدیاد ظرفیت‌های تولیدی داخلی و محور قرار دادن کشاورزی، حرکت کنیم . در دیدگاه جدید ، «رشد» حذف شده و خود برنامه، به‌افزایش ظرفیت‌ها، می‌پردازد . این الگوی جدیدی است که براساس آن مانمی‌توانیم به آن جامعه آرمانی که قانون اساسی ارائه کرده است ، برسیم. با این الگو ، در مرحله اول به سازماندهی می‌پردازیم و امکانات و توانائی خود را ارزیابی می‌کنیم تا براساس آن حرکت کنیم .

– وی افزود : بنابراین ، شناسنامه تک تک طرحها تهیه شده و دیدگاه توسعه را عوض کرده‌ایم .

– وزیر برنامه و بودجه آنگاه نتیجه گرفت که در این مرحله ، از «سرمایه‌گذاری موجود» بهره‌برداری خواهیم کرد.

– پس از صحبت‌های وزیر برنامه و بودجه،کلیات لایحه «برنامه اول توسعه اقتصادی ، اجتماعی و فرهنگی جمهوری اسلامی ایران» به رای گذاشته شد و مورد تصویب قرار گرفت .

– گزارش خبرنگار پارلمانی اطلاعات حاکیست : در ادامه جلسه علنی امروز مجلس شورای اسلامی،بررسی کلیات طرح «الزام سپاه پاسداران و کمیته‌های انقلاب اسلامی ، ژاندارمری و شهربانی به شناسائی و تحویل مشمولین غایب به مقامات صالحه نظام وظیفه آغاز شد و پس از بحث‌های مخالف و موافق ، مورد تصویب قرار گرفت.و چون طرح مذکور یک فوریتی است ، مجلس به بررسی جزئیات آن پرداخت .

– به گزارش خبرنگار پارلمانی اطلاعات ، تا زمان تنفس جلسه ، در ساعت ۱۰ و ۳۰ دقیقه ، ماده یک این طرح به شرح زیر مورد تصویب قرار گرفت .

● ماده ۱ـ سپاه پاسداران و کمیته‌انقلاب‌اسلامی، ژاندارمری و شهربانی جمهوری اسلامی موظفند مشمولان غایب را ، پس از گذشت سه ماه از تصویب‌این قانون ، شناسایی و دستگیر نموده و به حوزه وظیفه عمومی محل دستگیری تحویل دهند . چنانچه این‌گونه مشمولان در موعد مقرر حاضر به انجام خدمت نگردند ، مجددا دستگیروبه‌مراجع قضایی محل‌تحویل‌خواهندشد.

تبصره ۱ ـ نیروهای مذکور در این ماده‌موظفند سربازان فراری را دستگیر و به مراجع صالحه تحویل نمایند.

۳۰ تن از نمایندگان مجلس فردا با مردم دیدار می‌کنند

روابط عمومی مجلس شورای اسلامی نمایندگان شرکت کننده در ملاقات حضوری با مردم روز (چهارشنبه ۱۸ر۱۰ر۶۴) رابه‌این شرح اعلام کرد: نام کمیسیون مربوط به هر نماینده در داخل‌پرانتز قید شده است).

حسین کمالی نماینده تهران ساعت ۳ـ۶ (کارو امور استخدامی)
مرتضی رضوی نماینده تبریز ساعت ۳ـ۵ (رسیدگی به سئوالات)
حسین محمدخانی‌نماینده‌دارابساعت ۳ـ۵(رسیدگی به سئوالات)
رسول منتجبنیا نماینده شیراز ساعت ۲ ـ۳٫۵ (امور دفاعی)
محمد امین طرفی نماینده آبادان ساعت ۳ ـ۵(امور دفاعی)
محی‌الدین فاضل هرندی نماینده اصفهان‌ساعت۳ـ۵ (اقتصاد و دارائی)
فریدون سلیمی نماینده میاندوآب ساعت ۲ ـ ٤ (کشاورزی)
حمیدالدین ملازهی نماینده ایرانشهر ساعت ۳ ـ۵ (کشاورزی)
سید محمد حسینی‌نژاد نماینده اردکان ساعت ٤ـ۵ (دیوان محاسبات)
حجت‌الله زمانی نماینده بروجرد ساعت ۳ ـ ۵(اصل نود)
حاتم ناروئی نماینده بم ساعت ۳ـ۵ (بازرگانی)
مطلب دشتی نماینده دشت‌مغان ساعت ۳٫۵ ـ ۵٫۰ (نفت)
مولوی حامددامنی نماینده خاش ساعت ٤ ـ ٦ (پست و تلگراف و تیرو)
علی‌اصغر اسفندیارپورنماینده کوهدشت ساعت٤ـ٦ (آموزش و پرورش)
علی عبدالقپور نماینده هشترود ساعت۳ـ۵(نهادهای انقلاب)
عباسعلی بهاری نماینده ساری ساعت ٤٫۵ ـ ۵٫۰ (کشاورزی)
عبدالعلی قنبری نماینده قائم‌شهر ساعت ٤٫۵ ـ ٦ (اقتصاد و دارائی)
اسدالله کیان ارثی نماینده فریدن ساعت ۳ ـ ۵ (رسیدگی به سئوالات)
سید مهدی حسینی‌نژاد نماینده نور ومحمودآباد ساعت ۳ـ٤ (ارشاد و هنر اسلامی)
عادل اسدنیا نماینده اهواز ساعت ٤ـ٦ (سیاست خارجی)
سید جلیل صدر طباطبائی نماینده یزد ساعت ۳ـ٤ (قضائی)
کامل خیرخواه نماینده لاهیجان‌ساعت ٤ـ۵(بهداری و بهزیستی)
زین‌العابدین قربانی نماینده آستانه اشرفیه ساعت ٤ـ۵ (ارشاد و هنر اسلامی)
ولی‌الله زمانی نماینده بابل ساعت ۲ـ٤ (نفت)
سید حسین قطمیری نماینده شیراز ساعت ۵٫۲ ـ٤ (آموزش و پرورش)
میرغفار سجادنژاد نماینده بستان‌آبادساعت ۳٫۵ ـ٦ (اصل نود و احد قضائی)
امیر میر نماینده زاهدان ساعت ۲ـ٤ (مسکن و شهرسازی و راه و ترابری)
مرادعلی احمدی نماینده سنقر ساعت ۲٫۳۰ ـ ٤ (آموزش و پرورش)
جواد انگجی نماینده تبریزساعت ۲ـ٤ (کشاورزی)
سید محمد کاظم امام موسوی نماینده شوشترساعت ۳ـ۵ (اصل نود)

علاقمندان میتوانند از ساعت ۱۳٫۳۰ به ساختمان شماره ۲ مجلس شورای اسلامی و واقع درمیدان‌بهارستان مراجعه نمایند .

توضیح در مورد مقاله امروز حجت‌الاسلام رضوی

● در مقاله حجت‌الاسلام مرتضی‌رضوی که در صفحه ۸«اطلاعات» امروز به چاپ رسیده، مقدار زمین‌های بلانکلیف(کشت موقت)هشتصد هکتار درج شده که صحیح آن هشتصد هزار هکتاراست. به این ترتیب متن درست عبارت ایشان در این زمینه به شرح زیر است:

اکنون یکی از مشکلات قانونگذاری ماتعیین سرنوشت ۸۰۰ هزار هکتار زمین‌زراعتی است که فعلا در دست‌زارعین قرار دارد و قانون مصوب مجلس، در شورای نگهبان گیر کرده است. همان اصل ٤۹ قانون اساسی مشکل‌مارا حل می‌کند.

بنام خدا

برادر محترم مهندس آیت‌اللهی

انتصاب شایسته آن جناب را که فردی متعهد و انقلابی هستید به مقام وزارت معادن و فلزات تبریک میگوئیم امید است موجبات بهتر بکار گرفتن تعاونیها و بخش خصوصی را در امر استخراج و بهره‌برداری از معادن کوچک کشور و رفع موانع اداری پیمانکاران و بهره‌برداران را مدنظر قرار دهید انشاءالله

سندیکای معدن کاران سنگ‌های ساختمانی ایران

توسط رئیس شورای برگزاری جشنواره فیلم فجر

اهداف و نحوه برگزاری چهارمین جشنواره فیلم فجر تشریح شد

● سرویس اجتماعی: هدف از برگزاری جشنواره فیلم فجر ارتقاء فیلمهای فارسی به لحاظ کمی‌وکیفی‌است، تا از این طریق سینمای ما بتواند تبدیل به زبانی واقعی برای بیان مفاهیم و ارزشهای انقلاب اسلامی بشود.

آقای سید محمد بهشتی مسئول جشنواره فیلم فجر صبح دیروز طی یکه‌مصاحبه‌مطبوعاتی‌ورادیو تلویزیونی، ضمن بیان مطلب فوق، پیرامون برپایی جشنواره فیلم فجر گفت: جشنواره فیلم فجر از یک محور اصلی و چند بخش تشکیل می‌شود، بخش اصلی جشنواره کاملا به فیلمهای ایرانی مربوط می‌شود، ولی بخشهای حاشیه آن متنوع و گوناگون است.

وی افزود: قسمتی از بخش اصلی را مسابقه جشنواره تشکیل می‌دهد که طی آن فیلمهای حرفه‌ای کوتاه و بلند ۱۶ و ۳۵ میلی‌متری در مسابقه شرکت داده می‌شوند. امسال هیات گزینشی مرکب از ۳ نفر، فیلمها را جهت شرکت در بخش مسابقه مورد بررسی قرار می‌دهند. و در پایان هیات داوران به فیلمهای برگزیده جوایزی از قبیل لوح زرین اهداء خواهد کرد.

بهشتی سپس به بخشهای مختلف حاشیه‌ای جشنواره اشاره کرد و گفت: قسمتی از حاشیه‌ی جشنواره دهه فجر را «مروری بر فیلمهای بعد از جشنواره سوم» تشکیل می‌دهد که در واقع جزء بخشهای اصلی‌جشنواره محسوب می‌شود و می‌توان این بخش را کارنامه‌ی یک ساله سینمای ایران تلقی کرد.

همچنین در این قسمت تحت عنوان «چشم‌انداز سینمای آسیا» فیلمهایی که از ممالک آسیایی برای‌شرکت در جشنواره فجر فرستاده شده‌اند و همگی ساخته سالهای ۱۹۸۰ به بعد می‌باشند، به‌نمایش درخواهندآمد.

وی افزود: علت وجود بخش اخیر، ارزیابی خودمان در جامعه‌ی سینمایی آسیا است.

رئیس شورای برگزاری چهارمین جشنواره فیلم فجر ادامه داد: نمایش مجدد فیلمهایی که در جشنواره‌های بعد از انقلاب نمایش داده شده است، بخش دیگر حاشیه را تشکیل خواهد داد.

بخش حاشیه‌ای مربوط به کودکان و نوجوانان نیز که از دو قسمت تشکیل شده است، مورد توجه خاص جشنواره قرار خواهد گرفت زیرامخاطبین‌سینمای ایران اکثرا کودکان و نوجوانان هستند.

وی افزود: در بخش «نمایشهای ویژه» مجموعه فیلمهایی به نمایش گذاشته خواهد شد که از بار فرهنگی لازم برخوردار باشند و اکثرا فیلمهایی هستند که بعد از شرکت در جشنواره به‌مرور براکران سینماهای‌ایران به نمایش درخواهند آمد.

علت وجود این بخش در حقیقت مشخص کردن سیاست سینمایی ما در ارتباط با حضور فیلمهای خارجی است. قبل از این، حاکمیت سیاسی و اقتصادی سینمای ایران در اختیار فیلمهای خارجی بود، ولی این حاکمیت باید در اختیار سینمای ایران قرار گیرد.وما باید بهترین فیلمهایی که در سطح دنیا ساخته می‌شوندو تقارن‌فرهنگی نیز با ما دارند را نمایش بدهیم. به علاوه این امر در کیفیت فیلمهای ایرانی تاثیر بسیار مفیدی خواهدگذاشت.

وی‌آنگاه به‌اهداف برگزاری جشنواره‌اشاره کرد و گفت:

تاکنون جشنواره های‌زیادی درکشور های‌مختلف جهان‌برگزار شده و هریک اهداف مشخصی را دنبال کرده است .برخی‌از آنهااهداف سیاسی خاصی‌راتعقیب می‌کنند و بعضی دیگر مقاصد اقتصادی دارند، ولی ما آنچه را که در جشنواره می‌خواهیم اعلام کنیم و انجام دهیم، این است که سیاست کلی سینمای ایران باید بر محور تولید فیلم ایرانی قرار بگیرد. و سینمای ایران به لحاظ کمی‌و کیفی رشد لازم را بیابد. در واقع جشنواره فیلم فجر ، جهت سیاست‌آینده سینمای ایران را مشخص کرده و ما را در اصلاح این سیاست یاری می‌کند.

برادر بهشتی سپس به معیار های‌انتخاب فیلم‌های برتراشاره کرد وگفت: به‌عقیده ماشکل‌ومحتوی از یکدیگر متمایز نیست و بی‌شک یک تکنیک خوب از یک محتوی خوب نیز برخوردار خواهد بود. به هرحال ما معیار های خودمان مبنی‌بر این‌که چه فیلمی‌و یاکدام نویسنده و کارگردان و .... باید مورد تحسین قرار گیرند را مطرح خواهیم کرد. زیرا هیچ‌چیز به جز یک قضاوت منصفانه یک هنرمند را اقناع نمی‌کند.

بهشتی در زمینه تفاوت های جشنواره چهارم نسبت به جشنواره های قبلی گفت: در جشنواره‌چهارم فیلم های سینماگران حرفه‌ای وصاحب‌نام قبل ازانقلاب در مسابقه شرکت داده نمی‌شدند. زیرا این جشنواره مربوط به سال های اخیر است و از طرفی باید حرکت سینمای ما به سمتی باشد که زبان واقعی انقلاب‌و بیان مفاهیم و ارزش های ناشی از آن تلقی‌شود. لذا مایاید دستوربزبان جدیدی برای سینمای ایران داشته باشیم.

نکته دیگر این‌که در جشنواره امسال ما هیات انتخاب داریم و از بین فیلم های آماده حدود ۳۰ تا ٤۰ درصد به‌مسابقه رامپیدا خواهند کرد که‌حدود ۲۲ فیلم است.

وی در پایان تاکید کرد که جشنواره فیلم های فارسی و آنچه‌در آن مطرح می‌شود باید در جهت‌رشد و ارتقاء کمی‌وکیفی فیلم های ایرانی باشد.

برای اولین‌بار توسط کانون پرورش‌فکری‌کودکان ونوجوانان منطقه غرب کشور

فستیوال فیلم‌های برگزیده‌ایران و ۵ کشور خارجی در استان لرستان برگزار می‌شود

خرم‌آباد– برای اولین‌بار توسط کانون پرورش فکری کودکان و نوجوانان منطقه‌غرب کشورفستیوال فیلم‌های برگزیده ایران و چند کشور جهان در استان لرستان برگزار می‌شود.

این فیلم‌ها که‌قبلا در جشنواره‌های مختلف‌جهانی به نمایش درآمده‌اند، شامل ۱۵فیلم کوتاه ۱۶ و ۳۵ میلیمتری و فیلم بلند ۳۵میلیمتری از کشور های‌ایران، شوروی، چکسلواکی، کانادا، یوگسلاوی و مجارستان است که از ۱۷دی‌ماه به مدت ۲هفته در شهر های خرم‌آباد و بروجرد به نمایش درخواهند آمد.

اسامی فیلم های کوتاه این فستیوال عبارت است: سیب، سحر، چشم‌تنگ‌دنیادار و راست‌قامتان‌از ایران، مرگ یک‌غزال، موش‌کور و خارپشت، اتوماتیک و موش‌کور و نقاش‌از چکسلواکی، «سه‌نقره» ازشوروی، چوب‌چین ، همسرایان و خیال از کانادا،و دزدان سیب و زنبور شکمو از مجارستان.

همچنین فیلم های بلند سازدهنی و به ترتیب قدار ایران، کودکان شجاع و بازهم از روی گودالهاخوامم پرید از چکسلواکی ، رابینسون کروزو از شوروی ، دزدان ماه از یوگسلاوی ، ونت‌غازچران‌از مجارستان در این فستیوال شرکت دارند.

در نیمه نخست سال جاری

۱۵۱۶ خانوار روستایی خوزستان صاحب زمین شدند

● ۱۵۱۶ خانوار روستائی در خوزستان با تلاش‌های هیات ۷ نفره واگذاری زمین این استان صاحب زمین شدند .

ستاد مرکزی هیات‌های ۷ نفره واگذاری زمین با انتشار اطلاعیه‌ای عملکرد ٦ ماهه نخست سال جاری‌هیات خوزستان را اعلام کرد. در این اطلاعیه آمده است : با واگذاری زمین‌بوسیله هیات‌هفت نفره خوزستان وتشکیل ۱۵۱ واحد تعاونی مشاع تعداد ۱۵۱۶ خانوار روستایی جمعا صاحب ۸۵۸۱ هکتار زمین ملی و منابع دولتی شده‌اند .

همچنین جهت طرحهای جنبی کشاورزی (ماده ۳۱) ۲٤۱۵ هکتار و جهت طرحهای غیر کشاورزی (ماده ۳۲) ۲۳٤۵ هکتار زمین به افراد واگذار شده است .

این اطلاعیه در ردیف خدمات ارائه شده به واحد‌های تعاونی تولیدی مشاع آورده است : واگذاری ۲۳ دستگاه تراکتور ، ٦ دستگاه‌سایرماشین‌آلات‌و معرفی‌افراد واجد شرایط به ستاد توزیع تراکتور وسایر ارگان‌های ذیربط جهت تحویل گرفتن ۹۷ دستگاه تراکتور و ٦۳ دستگاه پمپ و موتورآلات و سایر ماشین‌آلات .

در این اطلاعیه همچنین نقشه‌برداری از ۷ هزار و ٦۰۱ هکتار زمین و معرفی ۲۰٤نفر جهت‌دریافت‌نهاده‌های کشاورزی نظیر بذر ، سم و کود در ردیف سایرفعالیتهای هیات ۷ نفره واگذاری زمین خوزستان قید شده است .

با حضور سرهنگ صمیمی ریاست‌شهربانی جمهوری اسلامی ایران

۱۳۳ نفر از فارغ‌التحصیلان آموزشگاه پلیس وظیفه اراک سردوشی گرفتند

اراک ـ خبرنگار اطلاعات: مراسم اهدا سردوشی ۱۳۳ نفر از فارغ‌التحصیلان آموزشگاه پلیس وظیفه‌اراک صبح دیروز طی‌مراسمی با حضور سرهنگ صمیمی‌ریاست شهربانی کل کشوردر محل این آموزشگاه برگزارشد.

در این مراسم که استاندار، جمعی از مسئولین سیاسی و انتظامی استان، حجت‌الاسلام شمس معاونت سیاسی- عقیدتی شهربانی و مدیران کل دستگاههای اجرایی استان مرکزی حضور داشتند، پس از اجرای مراسم صبحگاه مشترک نیروهای نظامی و انتظامی‌ازسوی ریاست شهربانی جمهوری اسلامی ایران به نمایندگان پلیسهای وظیفه سردوشی اعطاء شد.

بنابر گزارش‌خبرنگار اطلاعات دراین‌مراسم‌سرهنگ صمیمی‌طی‌سخنانی ضمن‌قدردانی از زحمات بیدریغ‌پرسنل شهربانی در جهت برقراری امنیت در شهرها، به تشریح وظایف پرسنل شهربانی در این برهه از زمان پرداخت‌و گفت: خدمت کردن به مردمی که هدفشان برقراری‌نظام جمهوری اسلامی است، از بزرگترین افتخارات است.

برپایه این‌گزارش رئیس شهربانی جمهوری‌اسلامی ایران در این سفر به اتفاق معاون عقیدتی سیاسی این سازمان ضمن ملاقات با آیت‌الله خوانساری نماینده‌امام و امام جمعه اراک، از ندامتگاه شهربانی استان‌مرکزی بازدید به عمل آورد.

از سوی وزارت فرهنگ وآموزش عالی

دفترچه نمونه سئوالات کنکور امسال دانشگاهها از فردا توزیع می‌شود

● تهران– خبرگزاری جمهوری‌اسلامی: دفترچه‌های مختلف نمونه سئوالات تستی دروس عمومی و اختصاصی آزمون سراسری گزینش دانشجو ازهیجده دی‌ماه جاری (فردا چهارشنبه) در شعب مختلف بانک صادرات سراسر کشور توزیع می‌شود.

این دفترچه‌ها که به منظور آشنائی و آمادگی داوطلبان آزمون سراسری سال ٦۵ـ٦٤ انتشار می‌یابند در ازاء پرداخت ۳۰ ریال برای هردفترچه بجز دفترچه های دروس فنی که ۱۰۰ ریال می‌باشند، در اختیار متقاضیان قرار می‌گیرد.

قابل توجه است که هریک‌از دفترچه های‌عمومی و اختصاصی گروههای آزمایشی ریاضی وفنی ، علوم تجربی، علوم انسانی و هنر در چهار فرم ۱، ۲، ۳ و ٤ منتشر شده که از لحاظ نوع سئوالات باهم مشابه ولی از نظر ردیف قرارگرفتن متفاوت می‌باشند. لذا دریافت هریک‌از انواع چهارفرم یک‌آزمون (مثلا آزمون‌هوش و استعداد تحصیلی) در یکگروه آزمایشی تفاوتی ندارد. زیرا سئوالات هر چهارفرم ازیک آزمون یکسان بوده و تنها ازنظر ردیف قرارگرفتن سئوالات‌با یکدیگر متفاوت می‌باشند. ضمنا این دفترچه‌ها تا مورخ هفدهم بهمن‌ماه توزیع می‌گردد.

به‌همت صنعتگران ایرانی

بدنه موتورهای زمینی در تبریز ساخته شد

تبریز ـ اولین نمونه بدنه موتورهای زمینی که به همت صنعتگران ایرانی طراحی و ریخته‌گری شده است ، تحویل کارخانه بنیان‌دیزل تبریز گردید .

ساخت بدنه که از قطعات اصلی موتور محسوب می‌شود ، ازنظر اقتصادی و تکنولوژی گامی موثر و مثبت در جهت قطع وابستگی می‌باشد زیرا بدین ترتیب میزان تولید قطعات این قبیل موتورها در ایران به ۸۵ تا ۹۰ درصد می‌رسد .

بدنه نمونه پس از طی مراحل مختلف ماشین‌کاری ونیز تائید کنترل کیفی و مونتاژ بمنظور بررسی کلیه راندمانهای موتور بمدت ۲۰ساعت درقسمت تست به‌وسیله دستگاه بار مصنوعی مورد آزمایش قرار گرفته است.

مدیر عامل کارخانه «بنیان دیزل» دراین رابطه به خبرنگار واحد مرکزی خبر گفت: نظربه‌اینکه بدنه نمونه تحویلی به کارخانه از کیفیت مطلوبی برخوردار بوده است، لذا در اولین مرحله سفارش ساخت ۵۰۰ بدنه موتورهای زمینی به سازنده آن داده شده که این رقم در برنامه دراز مدت به ۱۰ هزار بدنه در سال افزایش خواهد یافت.

وی افزود: طبق محاسبات انجام شده با ساخت بدنه‌موتور در کشورمان سالانه معادل ۱۱۲ میلیون‌ریال ارز صرفه جوئی خواهد شد.

اضافه میشود که کارخانه «بنیان دیزل» تبریز در حال حاضر با یک خط مونتاژ درمن، یک خط مونتاژ ولوو و یک خط تولید موتورهای درمن چهار و شش سیلندر، موتورهایی به قدرت ۸۰، ۱٤۵ و ۱۸۵ اسب بخار تولید میکند که براساس آمار نامه‌ه سالجاری تعداد موتورهای تولید شده سه‌هزار و ۸۳۷ دستگاه بوده است.

اتحادیه انجمن های اسلامی برای دانش آموزان و داوطلبان ورود به دانشگاه، کلاسهای کنکور دایر می کند

سرویس اجتماعی– اتحادیه انجمنهای اسلامی‌دانش آموزان برای آمادگی هرچه بیشتر دانش آموزان و داوطلبان کنکور ، کلاسهائی در رشته های مختلف اختصاصی و عمومی دایر کرده است .

مسئول آموزشگاه آینده سازان وابسته به این اتحادیه ،ضمن تماسی با خبرنگارما ضمن اعلام‌مطلب بالا افزود: ثبت نام از دانش آموزان و داوطلبان کلاسهای کنکور ادامه دارد.

انتصاب مشاور امور صنعتی نخست‌وزیر

تهران– خبرگزاری‌جمهوری اسلامی:

از سوی آقای میرحسین موسوی نخست وزیر، آقای مصطفی هاشمی طی حکمی به سمت مشاور نخست‌وزیر در امور صنعتی و طرحهای دهه انقلاب منصوب‌ومشغول به کار شد.

انتصاب در وزارت نیرو

روابط عمومی وزارت نیرو دیروز (دوشنبه)اعلام کرد: طی حکمی از سوی دکتر محمد تقی بانکی‌وزیر نیرو آقای مهندس محمدباقر مخبری قمشه به سمت‌مدیر عامل شرکت تهیه وتوزیع لوازم آب و برق (ساتکاب) منصوب و مشغول‌به‌کارشد.

انتصاب‌دربانک‌صنعت ومعدن

مهندس سید مصطفی هاشمی وزیر سابق صنایع به عنوان‌عضو موظف‌هیات مدیره بانک صنعت و معدن انتخاب و مشغول‌کار شد.

وی پیش‌از انتصاب به این سمت، سرپرست‌سازمان گسترش و نوسازی‌صنایع ایران بود.

انتشار تمبر جدید

● سرویس اجتماعی: به مناسبت یکصدوسی‌وچهارمین سال شهادت میرزا تقی‌خان امیر کبیر یک سری تمبر یادبود دریک قطعه به‌ارزش پنج ریال ،از تاریخ هجدهم دیماه جاری منتشر ودر اختیار علاقمندان‌قرارخواهد گرفت.

برنامه امشب تلویزیون

★ شبکه‌ی اول
۱۶ـ۳۰ اعلام برنامه‌ها
۱۶ـ۳۵ تلاوت‌آیاتی ازکلام‌الله مجید
۱۸ـ۴۵ اخبارفرهنگی،هنری و اقتصادی
۱۸ـ۱۵ آموزش علوم(زمین‌شناسی)
۱۸ـ۴۵ فیلم علمی (زمین‌شناسی)
۱۹ـ۰۰ آموزش خیاطی
۱۹ـ۴۵ برنامه معلم
۲۰ـ۳۰ فیلم مستند
۲۱ـ۳۰ درسهایی از نهج‌البلاغه
۲۲ـ۳۰ اخبار سراسری‌ایران وجهان

۱۹ـ۳۰ اخبار سراسری‌ایران وجهان
۲۰ـ۱۵ سیمای اقتصاد ما (گوشت– قسمت دوم)
۲۱ـ۳۰ سریال رامون‌کاخال
۲۳ـ۰۰ برنامه به زبان‌عربی (برون مرزی)

★ شبکه‌ی دوم
۱۷ـ۴۵ اعلام برنامه‌ها
۱۷ـ۵۰ تلاوت آیاتی از کلام‌الله مجید
۱۸ـ۰۰ اخبار فرهنگی،هنری و اقتصادی
۱۸ـ۱۵ اخبارویژه‌زبان‌انگلیسی
۱۷ـ۰۰ اخبار ورزشی
۱۷ـ۱۰ اخبار استان و شهرستانها
۱۷ـ۲۸ اذان مغرب به‌افق تهران
۱۷ـ۳۰ برنامه‌ی کودکان و نوجوانان
۱۸ـ۳۰ برنامه‌ی جهاد ـ سازندگی
۱۹ـ۱۵ تقویم تاریخ

عمل موفقیت آمیز جراحان ایرانی در خارج سازی غده بزرگی از قلب

جراحان ایرانی یک «تومور» بزرگ رااز بطن چپ قلب بیماری خارج ساختند

★ وجود تومور در بطن چپ قلب تقریبا در دنیا نادر است .

● سرویس اجتماعی ـ صبح دیروز تیم‌های بیهوشی و جراحی مجتمع‌بیمارستانی امام خمینی وابسته به دانشکده پزشکی دانشگاه تهران غده بزرگی را ازبطن چپ قلب بیماری با موفقیت خارج ساختند، این تومور (غده) همانطور که در عکس مشاهده می‌شود از حجم نسبتا زیادی (اندازه یک پرتقال) برخوردار بوده و وجودش در بطن چپ قلب در دنیا نادر است .

حال بیمار که مرد ۲۵ ساله‌ای است خوب و رضایتبخش اعلام شده و هم‌اکنون تحت‌مراقبت ویژه می‌باشد .

ضمنا در خبری که دیروز در همین زمینه در اطلاعات به چاپ رسید اسم آقای دکتر ناظری رئیس بخش جراحی قلب بیمارستان امام خمینی اشتباه درج شده‌بود که با عرض پوزش به این وسیله تصحیح می‌شود.

سکه عیدی کارکنان دولت قبل از نوروز توزیع می‌شود

دربی تصمیم دولت برای فروش سکه بهارآزادی بوسیله بانکها کار ثبت‌نام از متقاضیان سکه‌بهار آزادی از دیروز در شعبات بانک های‌ملی، ملت، سپه،تجارت، صادرات و بانک های استان آغاز شد.

یک مقام‌مسئول بانکی درگفتگویی با واحدمرکزی خبر اعلام کرد:

به کارکنان دولت نیز طبق برنامه سال گذشته‌سکه عیدی داده می‌شود.

وی گفت: در چهارچوب برنامه قبلی عرضه سکه به متقاضیان که بوسیله بانک ملی به اجراء گذاشته‌شد و نیز برنامه‌دادن سکه عیدی به کارکنان دولت مربوط به نوروز سال گذشته مجموعا حدود ٤میلیون‌وپانصد هزار سکه طلای بهار آزادی‌در کشور توزیع شده‌است که‌از این‌مقدار حدود ۲میلیون سکه‌به اشخاص‌فروخته شده و ۲٫۵ میلیون سکه نیز به‌کارکنان دولت داده‌شد.

وی افزود: کار اهدای سکه عیدی به کارکنان دولت قبل‌از نوروز و کار عرضه به اشخاص درشعبات بانک‌ها در اولین‌فرصت مقتضی آغاز می‌شود.

برپایه این‌گزارش‌سکه‌های‌ضرب‌شده درضرابخانه بانک مرکزی دارای عیار ۹۰۰درهزارو وزن۸ر۱۳۲گرم هستند.

اطلاعات هفتگی فردا منتشر می‌شود

بقیه سخن روز

ازصفحه اول

مختلفه اظهار نظر کنند. مملکت نیاز فوق‌العاده به مجلس خبرگان دائمی دارد که دارای نشست منظمی چون‌مجلس شورا باشد . شورای نگهبان برای حفظ قانون اساسی است اما تایید و نقد و بررسی‌لوایح مجلس شورارابایستی با مجلس خبرگانی باشد که در آن نخبگانی و شیوخی با سابقه و دانش و تجربه در زمینه‌های اجتماعی ، مذهبی، فرهنگی ، اقتصادی ، نظامی ، حقوقی ، سیاسی،بهداشتی و درمانی، عمران و آبادی و کشاورزی وجود داشته باشند که استلزاما تندروی یا ناآگاهی‌های‌مجلس‌راجبران و تعادل و میزان منظور را بوجود آورند . بدکرات مصوبات مجلس شورای اسلامی ناقص یا مخالف‌قانون اساسی و مصلحت بوده که شورای نگهبان رد نموده است .

نویسنده نامه در پایان از مقدمات بحث خود نتیجه‌گیری می‌کند که : دراینصورت (تشکیل مجلس خبرگان دائمی در کنار مجلس شورای اسلامی‌و شورای نگهبان ، به عنوان مکمل) می‌توان در قدرت سیاسی و اقتصادی و قضائی کشور میزان را استوارکردو احساس آرامش و اعتماد را در همگان بوجود آورد . تحقق امر مستلزم اصلاح مواد مربوط به قوه مقننه درقانون اساسی و بالاخره صدور فرمان حضرت امام ، بنیانگزار جمهوری اسلامی ، برای انتخابات مجلس خبرگان دائمی (نخبگان) می‌باشد و این قدمی است بزرگ در تحکیم حکومت اسلامی و ایجاد توازن و ثبات در مملکت .

والسلام علیکم و رحمة‌الله وبرکاته .

.... از مضمون نامه آگاهی یافتید . پیشنهاد جدید را هم ملاحظه فرمودید ! یکی دو نکته از مفاد نامه را هم سانسور کرده‌ایم که در ادامه مطلب‌خواهیم آورد! اجازه بدهید به‌خاطر پرهیز از اطاله کلام، پاسخ مشروح مطالب این نامه را در شماره فردا بخوانیم .

رئیس جمهوری راه‌حل حقیقی جنگ تحمیلی را با نخست‌وزیر ترکیه در میان گذاشت

تورگوت اوزال نخست‌وزیر ترکیه پیش از ظهر دیروز به حضور آقای سید علی‌خامنه‌ای رئیس‌جمهوری رسید و با ایشان دیدار و گفتگو کرد.

به‌گزارش روابط عمومی نهاد ریاست جمهوری، در این دیدار که رئیس دفتر ویژه ریاست جمهوری و سفیر عدن در تهران نیز حضور داشتند، آقای قطبین نماینده رئیس جمهور یمن دمکراتیک ضمن ابلاغ سلام گرم و پیام رئیس جمهور کشورش، اهمیت ویژه سفر رئیس جمهوری به آن کشور در جهت تحکیم مناسبات دو کشور و مبارزات دو ملت را مورد تاکید قرارداد.

آنگاه آقای خامنه‌ای رئیس جمهوری ضمن تشکر از دعوت آقای «علی‌ناصرمحمد» رئیس جمهوری دمکراتیک خلق یمن اظهار امیدواری کرد که در آینده نزدیک از آن کشور بازدید کند.

رئیس جمهور سپس به سطح خوب روابط مبتنی‌بر پایه خصوصیات تاریخی فرهنگی و اسلامی دو کشور تاکید کرد و اظهار داشت آن چیزی که امروز کشور شما را درمیان کشورهای عربی جزء معدود کشورهای ممتاز قرار می‌دهد، مواضع ضداستکباری شماست که ما خیلی به آن اهمیت می‌دهیم. انقلاب ما در اساس و مبنا یک انقلاب اسلامی و ضداستکباری است و لذا کشورهایی هم که در این شرایط بتوانند مواضع ضداستکباری و ضدآمریکائی را حفظ کنند، برای ما اهمیت دارند و خوشبختانه این گرایش در کشور شما با قوت وجود دارد.

ترکیه در سال‌های اخیرسعی کرده است روابط خود را با همه کشورهای اسلامی گسترش دهد، اما بسیاری از قدرت‌های خارجی این را نمی‌خواهند. وی تاکیدکرد: اتحاد ملت‌های مسلمان یک قدرت بزرگ بویژه قدرت اقتصادی را بوجود خواهد آورد که به اعتقادما درآینده نزدیک تحقق خواهد یافت.

آقای خامنه‌ای رئیس جمهوری نیز با ابراز خشنودی از روند رو به رشد مناسبات همه جانبه‌دو کشور مسلمان و همسایه ایران و ترکیه اظهارداشت: ما برای روابط با شما اهمیت زیادی قائل هستیم و بحمدالله‌بعد ازپیروزی‌انقلاب این روابط در ابعاد مختلف مخصوصا اقتصادی پیشرفت فراوانی داشته که لازم‌است با تلاش و همت صمیمانه طرفین در سطح گسترده‌تری افزایش یابد.

رئیس جمهوری افزود: امروزه همبستگی وگسترش روابط‌بین‌کشورهای‌مسلمان بخصوص در خاورمیانه مورددلخواه‌قدرت‌های‌بزرگ نیست و در نتیجه باید با دقت و با مراقبت وباتلاش صمیمانه در گسترش هرچه بیشتر این روابط کوشش کرد.

آقای‌خامنه‌ای اضافه‌کرد: مسئله وحدت مسلمانان و ملت‌های اسلامی درزمینه‌های فرهنگی‌سیاسی‌اقتصادی و سایر زمینه‌ها یکی از بزرگترین آرمان‌های انقلاب ماست.

آقای خامنه‌ای با اشاره به غرض‌ورزیهای قدرت‌های بزرگ در جلوگیری از گسترش روابط دوستانه ایران با کشورهای همسایه خود، تاکید کرد: علیرغم میل‌قدرت‌های‌بزرگ‌جمهوری اسلامی ایران ثابت کرده است که قدرت و تمایل دارد که‌با کشورهای دوست‌بویژه با کشورهای همسایه خود روابط خوب و مستحکمی داشته باشد و اکنون با همه کشورهای همسایه، به‌جز در دو مورد، یکی عراق که به ایران تجاوزکرده‌و دیگری افغانستان که رژیم غیر مشروعی در آن برسر کار است، روابط خوب و سالمی دارد.

رئیس جمهوری با اشاره به مسئله جنگ تحمیلی‌اظهار داشت: رژیم کنونی عراق رژیمی توسعه طلب جنگ‌افروز و بشدت تحت تاثیر قدرت‌های بزرگ است.

هم‌اکنون کشورهای‌خلیج فارس که حامیان عراق‌بودند عموما نسبت به این رژیم ناراضی هستند حتی‌کشور شما نیز از آسیب‌ها و موذی‌گریهای این‌رژیم‌مصون نمانده است.

وی تاکید کرد: ماهموار ه اعلام کرده‌ایم جنگ با بودن رژیم فعلی عراق به پایان نخواهد رسید و لذا راه‌حل حقیقی جنگ که بتواند هم ملت‌های ایران و عراق وهم ملت‌های منطقه را به صلح پایدار برساند تغییر رژیم فعلی عراق است.

رئیس‌جمهوری تاکیدکرد: الان رژیم عراق هیچ حامی حقیقی غیر از طلبکارهایش ندارد.

در ادامه این مذاکره آقای «تورگوت اوزال» نخست وزیر کشورمان بطور خصوصی با آقای خامنه‌ای رئیس جمهوری به گفتگو پرداختند.

دعوت کتبی رئیس جمهوری دمکراتیک یمن از آقای خامنه‌ای برای سفر به آن کشور تسلیم ایشان شد

فرستاده ویژه رئیس جمهوری دمکراتیک خلق یمن دیروز در دیدار با آقای خامنه‌ای رئیس جمهور دعوت کتبی رسمی رئیس جمهوری کشور متبوعش از حجت‌الاسلام خامنه‌ای برای سفر به آن کشور را به وی تسلیم کرد.

به گزارش روابط عمومی نهاد ریاست جمهوری، در این دیدار که رئیس دفتر ویژه ریاست جمهوری و سفیر عدن در تهران نیز حضور داشتند، آقای قطبین نماینده رئیس جمهور یمن دمکراتیک ضمن ابلاغ سلام گرم و پیام رئیس جمهور کشورش، اهمیت ویژه سفر رئیس جمهوری به آن کشور در جهت تحکیم مناسبات دو کشور و مبارزات دو ملت را مورد تاکید قرارداد.

آنگاه آقای خامنه‌ای رئیس جمهوری ضمن تشکر از دعوت آقای «علی‌ناصرمحمد» رئیس جمهوری دمکراتیک خلق یمن اظهار امیدواری کرد که در آینده نزدیک از آن کشور بازدید کند.

رئیس جمهور سپس به سطح خوب روابط مبتنی‌بر پایه خصوصیات تاریخی فرهنگی و اسلامی دو کشور تاکید کرد و اظهار داشت آن چیزی که امروز کشور شما را درمیان کشورهای عربی جزء معدود کشورهای ممتاز قرار می‌دهد، مواضع ضداستکباری شماست که ما خیلی به آن اهمیت می‌دهیم. انقلاب ما در اساس و مبنا یک انقلاب اسلامی و ضداستکباری است و لذا کشورهایی هم که در این شرایط بتوانند مواضع ضداستکباری و ضدآمریکائی را حفظ کنند، برای ما اهمیت دارند و خوشبختانه این گرایش در کشور شما با قوت وجود دارد.

دعوت از هنرمندان سراسر کشور برای شرکت در نمایشگاه دهه فجر

● سرویس اجتماعی: موزه هنرهای معاصر، از کلیه هنرمندان کشور دعوت کرد تا آثار هنری خود را جهت شرکت در نمایشگاه دهه فجر ارسال نمایند.

بنابه گزارش روابط عمومی وزارت‌ارشاد اسلامی، کلیه هنرمندان می‌توانند آثار هنری خود را در زمینه‌های نقاشی، طراحی خطی، عکاسی، مینیاتور، تذهیب، گرافیک و غیره که در ارتباط با انقلاب اسلامی ایران باشد، حداکثر تاتاریخ ۳۰ دیماه جاری به محل موزه هنرهای معاصر، واقع در خیابان کارگر، جنب پارک لاله ارسال دارند.

اهالی روستای «سنگان وسط» از نعمت آب آشامیدنی بهداشتی برخوردار شدند.

طی مراسم باشکوهی با حضور نماینده امام در جهاد سازندگی استان تهران وجمعی از مسئولین جهاد سازندگی شمیرانات، بخشدارکن واهالی طرح آبرسانی آب آشامیدنی روستای «سنگان‌وسط» از توابع‌بخش‌کن که‌توسط جهاد گران جهاد سازندگی شمیرانات با کل اعتبار چهار میلیون ریال هزینه وخودیاری۱۰۵ هزار تومان وبانصد نفر نیروی کارگری اهالی با مخزنی به گنجایش ۳۸۰ متر مکعب و بطول سه کیلومتر شبکه لوله گذاری در کوهستان‌در مدت دو ماه به اتمام‌رسیده بود، مورد بهره برداری قرار گرفت و ۱۲۰ خانوار روستائی از نعمت آب آشامیدنی بهداشتی بهره‌مند شدند.

کمیسیون ارشاد مجلس شورای اسلامی جلوگیری از فعالیت بیش از ۸۰ مرکز حفظ وتعلیم قرآن در کویت را محکوم کرد.

کمیسیون ارشاد مجلس شورای اسلامی با صدور بیانیه‌ای تصمیم دولت کویت مبنی‌بر جلوگیری از فعالیت۸۰ مرکز حفظ و تعلیم قرآن در این کشور را محکوم کرد.

کمیسیون ارشاد مجلس در بیانیه خود هشدارداده است مخالفت با قرآن پیامدهای خوبی نخواهد داشت.

متذکر میشود دولت کویت چند روز پیش، بیش از هشتاد مرکز حفظ و تعلیم قرآن در کویت را به بهانه کمبود بودجه تعطیل کرد.

آیت‌الله العظمی منتظری در دیدار باوزیرخارجه:

برای نجات دوملت ایران وعراق راهی جز سقوط صدام وجود ندارد

● تهران ـ خبرگزاری جمهوری اسلامی: آقای دکتر ولایتی وزیر امور خارجه، قائم‌مقام و معاون سیاسی این وزارتخانه به همراه سفیر ایران در لیبی روز گذشته با آیت‌الله العظمی منتظری دیدار و گفتگو کردند.

در این ملاقات پس از گزارش سفر اخیر وزیر خارجه کشورمان به عربستان و تشریح آثار و نتایج آن، پیام سرهنگ معمر قذافی در مورد حمایت قاطع لیبی از مواضع انقلاب اسلامی در برابر دشمنان اسلام و انقلاب و لزوم بسیج تمام نیروهای کشورهای مسلمان در مقابل آمریکا و اسرائیل توسط سفیر جمهوری‌اسلامی ایران در لیبی به اطلاع ایشان رسید. آنگاه آیت‌الله العظمی منتظری ضمن تشکر از حمایت کشور لیبی و رهبری آن از انقلاب اسلامی به خصوص در مورد جنگ تحمیلی اظهار داشتند: این معنا که تمام کشورهای اسلامی باید نیروهای‌خود را در برابر آمریکاواسرائیل بسیج کنند از اول پیروزی انقلاب شعار و خواسته ما بوده است. ومن کرارا گفته‌ام که تنها راه آزادی‌قدس عزیز از دست اشغالگران صهیونیسم تدارك یك بسیج عمومی و راهپیمائی‌همگانی و صد میلیونی به سمت‌قدس خواهد بود. و در شرایط فعلی یك چنین جنك بزرگی از طرف آمریکا توسط مزدوری همچون صدام به ما تحمیل شده و این‌رژیم، مانع بزرگی برای بسیج‌نیروها به سوی قدس است و به فرموده رهبر بزرك انقلاب راه قدس از کربلا می‌گذرد و برای نجات دو ملت ایران و عراق راهی جز سقوط صدام و آزادی کشور عراق وجود ندارد و در این صورت است که بسیج عمومی برای آزادی قدس امکان‌پذیر است.

آیت‌الله العظمی منتظری در پایان باذکر روایاتی از کتب فریقین در مورد ذلت صهیونیستها و پیش‌بینی این که در آخر زمان در جنك مسلمانان باصهیونیستها یا فداکاری مسلمین اسلام و مسلمانان پیروز می‌شوند، گفتند که چنین روزی دیر نیست و براساس وعده‌های غیبی به زودی شاهد رسیدن آن روز خواهیم بود.

در دومین دور مذاکرات ایران و ترکیه همکاریهای دوکشور در زمینه انرژی مورد تبادل نظر قرار گرفت

● تهران ـ خبرگزاری جمهوری اسلامی: همکاری ایران و ترکیه درزمینه انرژی و پی‌گیری تفاهمات انجام‌شده ،دردومین دوره مذاکرات رسمی نخست‌وزیران ایران وترکیه بررسی شد.

به گزارش روابط عمومی نخست‌وزیری، در این مذاکرات که پیش از ظهر دیروز وباحضور گروهی از مقامات دوکشور برگزار شد، مهندس میرحسین موسوی نخست‌وزیر طی سخنانی با اشاره به موفقیت‌آمیز بودن مذاکرات مقامات دوکشور ،دستاورد های‌سفر نخست‌وزیر ترکیه به ایران را رضایت‌بخش توصیف کردو اظهارداشت: درکنار این نتایج، دراین سفردو رنمای‌بهتری همپرای روابط دوکشور وهم برای منطقه بدست آمد که دستاورد بزرگی است.

وی سپس با اشاره به ضرورت بازشناسی امکانات اقتصادی دوکشور ایران‌و ترکیه توسط یکدیگر گفت: در این مسافرتها هربار امکانات اقتصادی دوکشور بیشتر شناخته می‌شود و ما اکنون بحث‌هائی را که پیش از این نمی‌توانستیم انجام دهیم امروز راحت‌تر دنبال می‌کنیم.

وی همچنین گفت: دو سال پیش‌ازاین وقتی بحث ازیک بازارمشترک اسلامی می‌شد، این یک آرزوی دور بود. ولی الان می‌بینیم رسیدن به نزدیکی اقتصادی میان کشورهای اسلامی خیلی‌هم‌دور نیست.

موسوی گفت: دلیلی وجود ندارد که روابط اقتصادی دوکشور به نفت خلاصه شود و میتواند به عرصه‌های دیگر نیز توسعه یابد.

آقای موسوی اظهار داشت: روابط اقتصادی‌و توسعه سیاست زیربنائی‌بین دوکشور اسلامی‌و ملتهای ما میتواند گسترش یابد و اعتقادات اسلامی‌همه‌ملتهای منطقه یک زمینه طبیعی برای اتحادو همکاری این کشورها از ترکیه تا کشور های خلیج فارس را فراهم کرده است.

براساس این گزارش «تورگوت اوزال» نیز در این مذاکرات با ابراز خوشبینی خودنسبت به آینده روابط دوکشورجهت تعمیق‌روابط خواستارتماس مداوم مقامات دو کشور شد.

وی خاطرنشان ساخت کسانی که زمانی منطقه را کنترل می‌کردند، مخالف روابط ما هستند.

نخست‌وزیر ترکیه تهران را ترک کرد

تهران ـ خبرگزاری جمهوری اسلامی:

«تورگوت اوزال» نخست وزیر ترکیه در پایان سفر سه روزه‌خود به کشورمان بعداز ظهر دیروز تهران را ترک کرد.

وی که به دعوت رسمی آقای موسوی نخست وزیر ودر راس یک هیات‌اقتصادی پارلمانی به ایران سفر کرده بود، در ملاقاتهای خود با رئیس جمهوری ،رئیس‌مجلس شورای‌اسلامی‌و نخست‌وزیر، روابط اقتصادی دو طرف و مسائل مورد علاقه ایران و ترکیه را مورد بحث وتبادل نظر قرار داد.

در مراسم‌بدرقه هیات‌ترک، مهندس میرحسین موسوی نخست وزیر، بهزاد نبوی وزیر صنایع سنگین،تورپخش رئیس کل بانک مرکزی و سفرای چند کشور اسلامی‌در تهران حضور داشتند.

از سوی ستاد بازسازی و نوسازی استان اصفهان

یکهزار واحد مسکونی در مناطق جنگی جنوب کشور بازسازی شد

اصفهان ـ عملیات بازسازی یکهزار واحد مسکونی از سوی ستاد بازسازی و نوسازی استان اصفهان در مناطق جنگی‌جنوب کشوربه‌پایان رسیدو مورد بهره‌برداری‌قرارگرفت.

سرپرست بنیاد مسکن انقلاب اسلامی اصفهان درگفتگوئی با خبرگزاری جمهوری اسلامی با اعلام این مطلب گفت،باز سازی یکهزار واحد مسکونی که در چهل روستای‌خوزستان انجام شده ۸۵۰ میلیون ریال هزینه دربرداشته که کمکهای مردم اصفهان در این زمینه دویست میلیون ریال برآوردشده است.

وی با بیان اینکه بازسازی هفتاد واحد مسکونی دیگر در روستاهای «سید شریف»، «کوهه سه» و «حماد»دردست اقدام است و همزمان با ۲۲ بهمن سالگرد پیروزی‌انقلاب اسلامی تحویل خواهد شد ،گفت: بازسازی روستای «حماد» توسط ستاد شهرستان خوانسارو بازسازی ۶۰ واحدمسکونی در روستای «ملیحه‌سعدون» توسط مردم شهرستان کاشان در دست اجراست.

وی افزود: بازسازی ۲۲۰ روستای اطراف اهواز و جزیره میو را مردم استان اصفهان عهده‌دار شده‌اند.

سرپرست بنیاد مسکن انقلاب اسلامی استان اصفهان سپس به تشریح دیگر فعالیت های این بنیاد پرداخت‌و با اشاره به اینکه تاکنون یکهزارو ۶۹۹ واحد مسکونی و تعداد ۲۹۲ مغازه در شهر ها و روستا های استان احداث و به‌واجدین شرایط واگذار گردیده است، گفت: همچنین ۱۴ هزارو ۴۰۱ پلاک زمین در شهر ها و بخش ها به افراد فاقد واحد مسکونی و تجاری واگذار شده است.

سرپرست بنیاد مسکن انقلاب اسلامی اصفهان پرداخت ۷۰۰ میلیون ریال وام بصورت مصالح ساختمانی و قرض‌الحسنه در سطح استان را از دیگر فعالیتهای‌این‌بنیاد ذکر کرد وگفت: از محل کمکهای مردم از طریق‌ستادبازسازی ونوسازی استان، اقدام به‌احداث ۹۲ واحدمسکونی‌درجنوب کشور برای رزمندگان شده‌که‌تاکنون حدود سی‌درصد پیشرفت داشته است.

مصاحبه مطبوعاتی ورادیوتلویزیونی تورگوت اوزال قبل از ترک تهران

● سرویس سیاسی ـ آقای تورگوت اوزال‌نخست‌وزیر ترکیه، در آخرین روز اقامت خود در تهران‌دریک‌مصاحبه‌ی مطبوعاتی و رادیو تلویزیونی شرکت‌کردو به‌سئوالات‌مختلف خبرنگاران داخلی وخارجی پاسخ گفت. این مصاحبه‌دیروز در چاپ سوم روزنامه اطلاعات منعکس شد، ولی نظربه اهمیت اظهارات آقای تورگوت اوزال در موارد مطرح‌شده در این مصاحبه، امروز نیز اقدام به انتشار آن کرده‌ایم.

متن این مصاحبه رادر زیر می‌خوانید:

وی در آغاز این مصاحبه طی سخنان کوتاهی گفت: همانگونه که می‌دانید من به دعوت جناب آقای موسوی به ایران آمدم. و این سفر، امروز پایان می‌پذیرد. به عنوان یک هیات رسمی با نخست وزیر، رئیس مجلس و رئیس جمهوری کشور شما دیدارها و مذاکرات طولانی داشتیم. ملاقات‌ها در جو دوستانه و صمیمانه توسط نمایندگان دو کشور دوست برگزار شد. در این دیدارها به بهبود روابط دو کشور اعتقاد پیدا کردیم و مسائل مهم دنیا و بخصوص منطقه و دو کشور را مورد ارزیابی قرار دادیم. همچنین درمورد مسائل تجاری و مشکلات و مسائل استانهای هم‌مرز دو کشور گفتگو شد. و نتایج جالبی بدست آمد. سفر ما تنها به عنوان یک سفر تجاری تلقی نمی‌شود. بلکه برای سال های آینده نیز در زمینه صنایع تبادل نظر کافی به عمل آوردیم.

وی افزود: حدس زده می‌شود سطح تجارت دو کشور در سال آینده بحدود ۳میلیارد دلاربرسد. به علاوه در مورد مسائل زیربنائی صنعتی و نفت‌وگاز در ملاقات با مسئولین جمهوری اسلامی به نتایجی رسیدیم.

آنگاه خبرنگاران سئوالات خود را مطرح‌کردند و اوزال پاسخ گفت. وی در پاسخ به‌سئوالی در مورد مواضع مبهم ترکیه در قبال تهاجم اخیر هواپیماهای عراقی به یک فروند هواپیمای ترکیه گفت: مساله تهاجم هواپیماهای عراقی به‌خوبی روشن نشده‌است‌و این موضوع از سوی مسئولین ما تحت‌بررسی‌میباشد. وی سپس در پاسخ به سئوالی مبنی‌بر این که آیا در مذاکرات با مقامات جمهوری اسلامی نقش‌میانجیگری در جنگ تحمیلی را داشته است، گفت: وقتی ازترکیه به‌ایران می‌آمدم گفتم که برای میانجیگری‌نمی‌روم.ولی برای پایان جنگ دعا می‌کنم.

در ادامه مصاحبه خبرنگار اطلاعات از اوزال پرسید: شما در مصاحبه‌ای قبل از سفر به ایران‌اشاره کردید که باید تعرفه‌های گمرکی در روابط دوجانبه حذف شوند با توجه به اینکه شما کالاهای متنوعی‌را به ایران صادر می‌کنید و ما فقط به شما نفت می‌فروشیم و در سایر کالاهای تولیدی با یکدیگر رقیب هستید فکر نمی‌کنید که این امر در روابط اقتصادی میان دو کشوربه‌شکل‌یک‌جانبه تنها به‌نفع منافع ترکیه باشد، وی گفت: من فکر می‌کنم این موضوع بد تعبیر شده‌است. چرا که‌گفته‌ام‌کشورهایی که قبلا در گروه «آر ـ سی ـ دی» همکاری‌می‌کرده‌اندو امروز این‌گروه با نام «اکو» معروف است، می‌توانند در زمینه کالاهایی که رقیب هستند تعرفه گمرکی را حذف نمایند و اصلا این مساله در رابطه‌با کل‌کالاهای‌صادراتی نبوده است. حتی بعضی از کالاهای ایران در ترکیه از سطح بالایی برخوردارند و از نظر صنعتی باید بگویم، چنانچه مساله جنگ حل شود ایران دراین زمینه‌از ترکیه عقب نخواهد ماند چرا که درایران پیشرفت‌های قابل ملاحظه‌ای در این زمینه صورت گرفته است. سپس خبرنگار ما پرسید میان رژیم صهیونیستی و دولت ترکیه روابط دیپلماتیک در سطح سفارت وجود دارد باتوجه به‌این‌که جمهوری اسلامی ایران از دشمنان‌اصلی‌اسرائیل است این تضاد رابطه را به عنوان یک کشور اسلامی چگونه توجیه می‌کنید، گفت:

روابط ما با اسرائیل به بیست تا سی سال گذشته برمی‌گردد. ولی درحال حاضر روابط سیاسی ما در پایین‌ترین سطح سفارت یعنی دبیر دومی و دبیر سومی است.وی تاکیدکردکه ترکیه و اسرائیل روابط‌تجاری ندارند.

خبرنگار ما پرسید: شما در مصاحبه‌ای گفته بودید «اساس سیاست خارجی ما تکیه به غرب است ولی در سال‌های اخیر روابط خود را با دنیای اسلام به دلیل اقتضای منافع اقتصادی و سیاسی خودگسترش‌داده‌ایم، به‌نظر شما این امر چگونه قابل توجیه است؟ وی‌گفت: اساس سیاست خارجی ما این است: «صلح در جهان و صلح در وطن». ما برای روابط ترکیه با جهان اسلام و کشور متواری هستند دراین دادسرا مفتوح می‌باشد و درعین‌حال با غرب اهمیت خاصی قائل‌ایم. ترکیه درشش سال گذشته به گسترش روابط تجاری و اقتصادی خود با کشورهای اسلامی نه‌تنها اهمیت فراوانی داده بلکه به این مساله به‌شدت اهتمام ورزیده‌است. قراراست‌کنفرانس آینده همکاری‌های تجاری ـ اقتصادی بین کشورهای اسلامی امسال در ترکیه برگزار شود.

خبرنگار دیگری از آقای اوزال پرسید: آمریکاپس از پیروزی انقلاب اسلامی ۹ پایگاه نظامی‌درخاک ترکیه تاسیس نموده است. در رابطه با این مساله نظرتان چیست؟ آقای اوزال گفت: ترکیه به عنوان عضوی از اعضای پیمان ناتو به تعهدات خود در این زمینه عمل می‌کند. و در خارج از این چهارچوب دست به هیچ اقدام دیگری نخواهد زد.

درمورد مطالب انتقادآمیز روزنامه‌های ترکیه علیه ایران، نخست‌وزیر ترکیه گفت: مطبوعات در کشور ما آزادهستندوبراساس قانون اساسی خود نمی‌توانیم‌ازکار آنها جلوگیری کنیم. ما از مسئولین ایرانی خواسته‌ایم تا خبرنگاران ترک را به ایران دعوت کنند. تا آنها از کشور شما دیدن کنند و مستقیما ناظر تحولات کشور شما باشند و خبرنگاران ایرانی نیز متقابلا می‌توانند از کشور ترکیه دیدن کنند. بنابراین‌به نظر من این تنها راه‌حلی‌است که‌برای ایجاد ارتباط بین مقامات، مردم و مطبوعات دو کشور است.

یکی دیگر از خبرنگاران پرسید: نظر صریح‌خود را نسبت به‌متجاوز بودن عراق و آغازگری جنگ توسط این کشور بیان کنید. اوزال‌در پاسخ گفت: جواب مشکل است وپاسخ من به سئوال شما نتیجه‌ای درحل مساله جنگ ندارد. بنابراین درپاسخ‌به‌سوال‌شما تنها سکوت می‌کنم. خبرنگار سوال کرد: ایران معتقد است که باید حزب بعث وصدام از میان بروند آیا آقای اوزال با موضع رسمی ایران موافق‌اند؟

نخست وزیر ترکیه گفت: به این سوال نیز نمی‌توانم جواب مشخص بدهم بلکه به نظرمن جنگ باید از طریق‌معقول وشرافتمندانه به پایان برسد.

بررسی لایحه کار در کمیسیون کارومور اداری و استخدامی مجلس شورای اسلامی آغازشد

در جلسه دیروز کمیسیون کار و امور اداری و استخدامی مجلس شورای اسلامی که باحضور نمایندگان دولت تشکیل شد، لایحه کار مورد بررسی قرار گرفت و مواد ۱ و ۲ آن با اصلاحاتی به تصویب رسید.

به گزارش خبرگزاری جمهوری اسلامی همچنین درجلسه دیروز کمیسیون امور بازرگانی‌و توزیع مجلس بحث‌پیرامون لایحه مقررات صادرات وواردات سال ۱۳۶۵ ادامه یافت و کلیات آن با اصلاحاتی به تصویب رسید. ضمنا موادی‌از قانون نظام صنفی نیز مورد بحث وبررسی قرار گرفت و تصویب شد.

کمیسیون فرهنگ و آموزش عالی نیز تبصره ۳۸لایحه بودجه سال ۱۳۶۵ کل کشور را بررسی‌و با اصلاحاتی‌مورد تصویب قرارداد

همکاران گرامی جناب
حاج‌آقا صمدیان
مدیر آموزشگاه بوعلی و جناب
آقای مهندس منصوروفا
استاد گرامی آموزشگاه علمی‌دانشجو
با تاسف فراوان مصیبت وارده را به‌شما و خانواده گرامیتان صمیمانه تسلیت میگوئیم.
آموزشگاه علمی دانشجو

طی نامه‌ای خطاب به‌امام خمینی رهبرانقلاب وبنیانگذار جمهوری اسلامی ایران

ائمه‌جمعه سراسر کشورانتخاب شایسته آیت‌الله‌العظمی منتظری رابه‌عنوان رهبر آینده انقلاب اسلامی تبریك گفتند

قم ـ دربی انتخاب آیت‌الله العظمی منتظری به‌عنوان رهبر آینده انقلاب اسلامی حضرات آیات، علمای اعلام و حجج اسلام و ائمه جمعه سراسر کشور طی نامه‌ای خطاب به امام خمینی رهبر انقلاب و بنیانگزار جمهوری اسلامی ایران این انتخاب شایسته را به محضر ایشان تبریک و تهنیت عرض نموده و رای اکثریت قاطع‌خبرگان امت را در این انتخاب تایید کردند. متن نامه با سیصد و ده امضاء توسط دبیرخانه مرکزی ائمه جمعه بدین شرح در اختیار خبرگزاری جمهوری اسلامی قرار گرفت:

بسمه تعالی ـ محضر مبارک رهبر عالیقدر انقلاب اسلامی و بنیانگذار جمهوری اسلامی‌ایران حضرت‌آیت‌الله العظمی امام خمینی دامت برکاته:

از آیه شریفه قرآن کریم که خداوند تبارک و تعالی به پیامبر بزرگوار اسلام حضرت محمدابن عبدالله «ص» خطاب می فرماید: «یا ایهاالرسول بلغ‌ما انزل الیک من ربک و ان لم تفعل فما بلغت رسالته والله یعصمک‌من‌الناس» و کثیری از روایات به‌خوبی مشهود است که مسئله‌رهبری و تداوم آن از نظر شارع اسلامی از اهمیت ویژه‌وبسیار والایی برخوردار بوده است. از این‌رو پس از تعیین جانشین رسول‌خدا «ص» آیه نازل‌میشود «الیوم یئس‌الذین کفروا من‌دینکم». انقلاب اسلامی ایران‌نیز که‌تداوم‌نهضت نبوی «ص» و پیاده کردن اهداف الهی در جامعه امروز است، با رهبری های داهیانه حضرتعالی و به دنبال‌زحمات و فداکاری‌ها و مجاهدتهای مادی و معنوی بی‌حد وحصر مردم مسلمان کشورمان به پیروزی رسید و حضرتعالی از همان آغاز با دوراندیشی و دقت‌نظر لحظه به لحظه‌مردم را در تحقق اهداف مقدس اسلامی رهبری فرمودید. ملت به جمهوری اسلامی رای داد. قانون اساسی‌پس ازتصویب در مجلس خبرگان به تایید اکثریت قاطع مردم رسید. ارکان قانونی و اجرایی کشور همچون رئیس جمهور، نخست وزیر، هیات دولت، مجلس شورای اسلامی، شورای نگهبان، شورای عالی قضائی، ارتش، سپاه و بسیج یکی پس از دیگری جایگاهشان مشخص و مشغول بکار شدند تا به امروز که بحمدالله تعالی کشور اسلامی ایران‌روی پای خودش ایستاده و در برابر تمام توطئه‌های استکبار جهانی و دشمنان قسم‌خورده اسلام و مسلمین مقاومت‌کرده و آنها را مایوس و سرافکنده نموده است دشمن تنها به یک چیز می اندیشید و آن امید کاذبی بود که در ایجاد اختلاف نسبت به آینده رهبری این انقلاب داشت. بحمدالله تعالی این امید باانتخاب فقیه عالیقدر آیت‌الله العظمی منتظری مدظله توسط مردم و با تایید مجلس خبرگان‌مبدل به یاس گردید و انقلاب اسلامی از خطرات احتمالی در آینده مصون ماند.

ائمه محترم جمعه سراسر کشور که در حقیقت‌منعکس کننده نظریات‌و زبان‌گویای مردم‌اند. ضمن‌تایید رای‌اکثریت قاطع مردم و خبرگان امت، این انتخاب را به حضرتعالی تبریک و تهنیت عرض نموده، از خداوند متعال سلامتی و طول عمر آن وجود شریف را تا ظهور حضرت مهدی ارواحنا فداه مسئلت می نمایند والسلام علیکم ورحمت‌الله و برکاته.

وزارت معادن و فلزات
شرکت معادن بافق
آگهی مزایده
شرکت معادن بافق مقدار ۴٫۶۲۱٫۴۸۵ کیلوگرم مفتول فولادی ساده را جهت مصارف ساختمانی و صنعتی با قطرهای ۲ تا ۶ میلیمتر را از طریق مزایده باحداقل قیمت ۱۱۸ ریال دربندر چابهار و ۱۲۵ ریال در تهران بفروش میرساند متقاضیان می‌توانند جهت بازدید از ۲۰٫۱۰٫۶۴ لغایت ۲۵٫۱۰٫۶۴ به گمرک‌چابهار مراجعه و در صورت تمایل شرکت در مزایده از دفتر مرکزی تهران برگ‌شرایط مزایده راحداکثر تا پایان‌روز ۲۶٫۱۰٫۶۴ دریافت دارند. شرکت کنندگان موظفند پاکتهای مهر شده را حداکثر تا تاریخ ۲۸٫۱۰٫۶۴ به‌دفتر مرکزی تهران تحویل و رسید دریافت دارند.
آدرس: خیابان سمیه شرقی
پلاك ۱۰
شرکت معادن‌بافق تلفن۸۲۹۲۶۳
آ ـ ۲۲۵۰۲

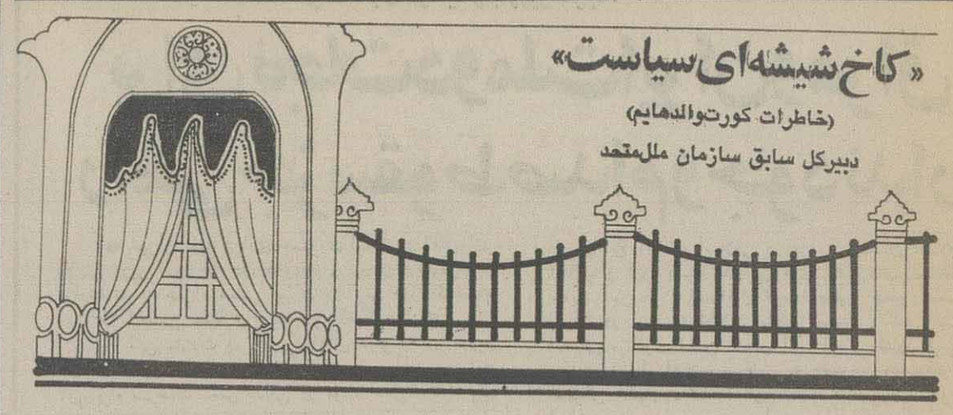

«کاخ شیشه‌ای سیاست»

(خاطرات کورت والدهایم)

دبیرکل سابق سازمان ملل‌متحد

این ترجمه‌ای است از کتاب «کاخ شیشه‌ای سیاست» (خاطرات کورت والدهایم) دبیرکل سابق سازمان ملل که بخش کوچکی از آن به سفر وی‌به تهران، در جریان‌گروگان‌گیری جاسوسان آمریکائی، اختصاص دارد.

وی این سفر را «پرحادثه‌ترین و پراثرترین» تجربه دوران دبیرکلی خود می داند و بوضوح اعتراف می کند که این تجربه، حدود امکانات‌وعجز دبیرکل سازمان ملل را نشان داده است.

وی در ابتدا اعتراف می کند که شخصا هیچ امیدی به موفقیت سفر خود به تهران نداشته است‌و این سفر تنها «برای شناسایی مرکز واقعی قدرت» در ایران پس از سرنگونی شاه انجام شده است.

به‌هرحال، خاطرات والدهایم، شخصی کهسالها در مصدر دبیرکلی سازمان ملل بود و تجاوزات بیشمار قدرتهای جهانی به اصول و منشور سازمان را نظاره کرد، می تواند تاحدی برای شناسایی نقطه نظرات عناصر موثر سازمانهای بین‌المللی که هریک بنحوی تحت اقتدار و نفوذ قدرتهای جهانی هستند موثر افتد. و اینک خاطرات وی را مطالعه می کنید :

ماموریتی که در شب سال نو ۱۹۷۹، همراه با گروه کوچکی از همکارانم، برای انجام آن از نیویورک حرکت کردیم، از همان آغاز موفقیت بسیارکمی را نوید می داد. کمی کمتر از دوماه قبل، در ٤ نوامبر ۱۹۷۹ دانشجویان انقلابی در تهران سفارت آمریکا را اشغال کرده بودند، و ماموربن سیاسی و سایر کارکنان آن را زندانی خود ساخته بودند. از آن تاریخ ٥۲ گروگان آمریکائی در ساختمان سفارت نگهداری می شدند. از زمان‌قیام «باکسرها» (مشت‌زنان چین در اوایل این قرن) نظیر چنین تجاوز آشکار به‌حقوق بین‌الملل در هیچ کجا روی نداده‌بود. (۱) مصونیت‌ماموربن سیاسی و حقوق برون‌مرزی بنای مقر نمایندگیهای سیاسی در سراسر جهان غیرقابل تجاوز تلقی می شود. اما، آیا هنوز دراین معیارهای حقوق ملل‌و قراردادهای بین‌المللی پذیرفته شده بود؟ کشور گرفتار تب انقلاب اسلامی بود. شاه، محمدرضا پهلوی در ژانویه کشور را ترک کرده‌بود، و قدرت در اختیار رهبر مذهبی شیعیان، آیت‌الله خمینی، و یاران نزدیکش بود.

تمامی کوششهای ایالات متحده، و شورای امنیت سازمان ملل و دادگاه بین‌المللی برای آزاد کردن ماموران سفارت آمریکا بی‌نتیجه ماند. نه‌تنها اطلاعات سیاسی و اصل از تهران گیج کننده بودند، بلکه گمانها در باره اینکه در موضوع گروگانها چه کسی قدرت تصمیم‌گیری دارد نیز ضدو نقیض بود. اختلاف مدام در حال تشدید بین تهران و واشنگتن و تشدیدنگرانی در باره سلامت گروگانها عاقبت موجب شد که‌دست‌به اقدامی پرخطر بزنم. امیدوار بودم که باسفری به تهران بتوانم برای حل مشکل کاری انجام دهم. ما با هواپیمای کونکورد از نیویورک به‌مقصد پاریس حرکت کردیم، وشب را در هتل فرودگاه گذراندیم.

رئیس دفتر پاکستانی مرفیع‌الدین احمد، دستیارجوان اطریشی‌ام گئورگ ماوتنر ـ مارکهوف، رابط مطبوعاتی فرانسوی من که اصلا از اهالی «کرس» بود، فرانسوا گیولیانی، محافظ شخصی آمریکائی‌ام، جان هوروزوفسکی، و مشی من «اینده میشور» همراه من بودند. روحیه ما در این شب زمستانی به همان تاری یک شب زمستانی بود. چون تمامی تماسها، تمامی گفتگوهای قبل از این سفر، مشهود می ساختند که مابا وظیفه‌ای بسیار سخت درگیر هستیم. در این برداشت ما تنها نبودیم ـ در این شب سال نو در پاریس این نکته کاملا مشخص شد : رئیس جمهور فرانسه «والری ریسکاردستن» تلفنی توفیق ما را در انجام ماموریتمان خواستار شد، ووزیر امورخارجه «ژان‌فرانسوا پونسه» شخصا به هتل آمد تا علاقه‌خود را با این رفتارش به‌نمایش گذارد و ما را تشجیع کند. او قول داد که‌دولت فرانسه با تمامی نیروی در اختیارش برای تسهیل وظیفه‌ما به ما یاری خواهد داد. کمی پس از نیمه‌شب به خانواده‌ام در نیویورک و ژنو سال نو را تلفنی تبریک گفتم. دخترم «لیزملوته» گفت که طنین صدایم حاکی از نگرانیست ـ و ما صبح روز بعد، نگران‌بروازمان را به مقصد تهران ادامه دادیم.

از آغاز انقلاب در ایران دنیا مترصد بود تا دریابد که واقعا چه کسی فرمان قدرت را دردست دارد. اوضاع‌آشفته کشور از زمان سقوط شاه حتی در مقر سازمان ملل در نیویورک هم عیان بود، چون نمایندگان رسمی ایران مدام در حال تغییر بودند. وباهمان سرعت که نمایندگان تغییرمی کردند، دستورهای واصل از تهران نیز تغییر می کرد. این را آگاه بودم که یکی از مهمترین وظائف من در این سفر این است که مرکز واقعی قدرت را در تهران شناسائی کنم ـ یعنی مردانی را بیابم که واقعا آن قدرت را دارا باشند که بتوانند یک قرارداد احتمالی درباره گروگانها را عملا اجرا کنند. چون بین آیت‌الله خمینی و دنیای خارج ظاهرا نه فقط یک دولت و یک شورای انقلاب حائل بود، بلکه عوامل موثر بسیار دیگری که برای ما ناشناس بودند نیز وجود داشتند. واقعیتی، که ما در نهایت در تهران با آن آشنا شدیم، به مراتب نامطلوبتر از آن بود که امکان داشت انتظارش را داشته باشیم.

مصونیت ماموران سیاسی، و حقوق برون مرزی ساختمان مقر ماموران سیاسی که از دوران‌های بسیار قدیم از جمله حقوق عادت شده در روابط بین‌الملل می‌بود، در دومین کنگره‌وین‌در سال ۱۹٦۱در عهدنامه‌ای صریحا تایید و جزئیات آن مشخص شده است. علاوه براین بین ایران و ایالات متحده در ۱۹٥٥قراردادمودتی امضاء شده بود که براساس آن مقرر بود که اختلافات بین دو کشور درآینده به تصمیم دادگاه بین‌الملل محول گردد. باتوجه به‌این‌وضع روشن‌ازلحاظ حقوقی‌شورای امنیت سازمان ملل با سرعتی بیش از انتظار موضوع گروگان‌گیری را بررسی کرد. در ۹ نوامبر، فقط پنج روز پس از زندانی شدن ماموربن سفارت آمریکا شورای امنیت تشکیل جلسه داد و آزادی آمریکائی‌ها را خواستار شد. چهار روز بعد پاسخ وزیر امور خارجه ایران، ابوالحسن بنی‌صدر و اصل شد، که‌درآن‌تقاضای تشکیل جلسه ویژه شورای امنیت شده بود، تا نماینده ایران استدلال خود را بیان کند. بنی‌صدر درعین حال خواستار موافقت آمریکادرزمینه بازرسی‌در مورد‌سیاست شاه و بازپرداخت کلیه سپرده‌های بانکی او، و افراد فامیلش به دولت ایران بود. وزیر امور خارجه ضمنا اشاره کرده بود که شخصا به نیویورک خواهد آمد تا نقطه نظرهای دولت ایران را ارائه کند.

محمد رضا پهلوی ـ اکنون سخت بیمار ـ در این ایام به تناوب در قاهره، آمریکا و پاناما پناهگاهی‌می‌جست. او سالها از متفقین پابرجا و وفادار ایالات متحده بود. اکنون و اشنگتن هم می‌خواست که وفاداری او را با وفاداری پاسخ گوید : ایالات متحده نه حاضر بود که پادشاه مخلوع را تحویل دولت انقلابی تهران دهد، و نه آنکه سپرده‌های بانکی او را به ایران بپردازد. چنین کاری از نظر حقوقی هم ممکن نبود (۲). با درنظرگرفتن این رفتار ایالات متحده، هجوم به مقر سفارت آمریکا در تهران و زندانی کردن ماموران سفارت بوضوح اعمال فشار برای عملی ساختن خواسته‌های ایران به شمار می‌رفت.

نخستین پیشنهادات بنی‌صدر ـ برغم نگرانی‌و اشنگتن درباره زندگی گروگانها ـ طبیعتا در آمریکا به‌هیچ‌وجه پذیرفته نشد. ولی به‌هرحال عکس‌العمل تهران نخستین گام در راه طولانی و پرنشیب‌و فراز مذاکرات تلقی شد.

یک روز پس از وصول پیام بنی‌صدر، وزیر امور خارجه ایالات متحده «سایروس ونس» و معاون وزارت امور خارجه درمسائل خاورمیانه «هارولدساندرز»به‌طور محرمانه به نیویورک آمدند تا با من درباره‌اقدامات بعدی مذاکره کنند. برای آنکه بطور کامل آمدنشان به‌نیویورک پنهان بماند، دو سیاستمدار از فرودگاه با یک تاکسی به‌خانه سازمانی من در «سوتون پلاس» آمدند. در گفتگوی طولانی ما ـ ده روز از تاریخ گروگان‌گیری گذشته بود ـ اصول یک «راه‌حلی» را، که امیدوار بودیم هردوطرف را راضی سازد، آماده ساختیم. این راه‌حل کلی شامل‌آزادشدن گروگانها، و تشکیل‌کمیسیونی برای بازرسی ادعاهای ایران در زمینه تجاوزهای سخت نسبت به حقوق بشر در رژیم شاه می‌شد. ضمنا آمریکا موافقت داشت که ایران ادعاهای خود را در زمینه سپرده‌های شاه نزد بانکهای خارجی دردادگاه‌های ایالات متحده دنبال کند اما درعین‌حال راه‌حل نمونه ما شامل ماده‌ای بود که ایران را مکلف به رعایت مفادعهدنامه وین درمورد روابط سیاسی و مصونیت ماموران سیاسی

ادامه‌دارد

(۱): والدهایم، گروگان‌گرفتن جاسوسان آمریکائی را تجاوز آشکار به حقوق بین‌الملل می‌داند. در حالی که مطابق اصول وقواعد عقلی پذیرفته‌شده‌نقض‌حاکمیت یك ملت ودخالت در امور داخلی آن و از آن مهمتر غارت وچپاول ثروت‌های ملی یك کشور، شاخصترین‌وجه نقض حقوق بین‌الملل است. به عبارت دیگر اقدام دانشجویان جز امر «دفاع از خود» که یك قاعده پذیرفته شده بین‌المللی است .امر دیگری نبوده‌است.

(۲):این اظهارات از سوی دبیرکل سازمان ملل جای بحث وتردید فراوان دارد زیرا اقدامات بعدی، صدور بیانیه الجزایر وبیوستن دولتین ایران وآمریکا بدان ،نشان داد که قالب‌های حقوقی برای بررسی‌دعاوی دو طرف کاملا موجود است.

بهزاد نبوی جزئیات قراردادهای اقتصادی ایران باترکیه راتشریح کرد

به گفته بهزاد نبوی وزیر صنایع سنگین در روابط اقتصادی ایران و ترکیه روش هایی اتخاذ شده است که به موجب آن خرید کالا از ترکیه از نظر قیمت و کیفیت‌درسطح بین‌المللی قابل رقابت باشد.

وی اضافه کرد : در این روابط هیچ نوع خرید غیر اقتصادی‌ویاباجنبه های‌سیاسی انجام نشده‌است.

وزیر صنایع سنگین به خبرنگار خبرگزاری جمهوری اسلامی گفت : ترکیب کالاهای وارداتی ایران از ترکیه‌عمدتا برپایه کالا های اساسی‌ومواد اولیه بخش های مختلف صنعتی‌و کشاورزی کشور استقرار یافته است.

براساس یادداشت تفاهم‌جدید، ایران حدود۲ میلیون‌تن فولاد از ترکیه وارد می‌کند که۷۰۰ هزار تن آن، بیلت، یعنی‌مواد اولیه کارخانجات صنعتی و ٦٦۰ هزار تن ورق میباشد.

وی گفت : در یادداشت‌تفاهم جدید ۹۰ الی ۹٥ درصدکالا-هایی را که‌ایران از این‌کشور وارد میکند، ساخت ترکیه است.

علت کاهش حجم خریدکالا های دیگر کشور ها از طریق ترکیه به گفته وزیر صنایع سنگین وضع‌مالیات بروواردات این کالا ها در ترکیه است‌که خرید آنها برای وارد کنندگان ایرانی مقرون به صرفه نمی-باشد.

نبوی سرمایه گذاری‌صنعتی ایران و ترکیه در یک کشور خارجی را پیشرفت مهمی در مناسبات اقتصادی بین طرفین به شمار آورد و گفت :

امکانات مستقل و مناسبی در هریک از دو کشورایران وترکیه وجود دارد که در صورت سرمایه‌گذاری مشترک طرفین، میتواند مکمل یکدیگر شده وسوددهی مناسبی برای هردو طرف در برداشته‌باشد.

وی در این رابطه از ساخت کارخانجات سیمان سازی و کاشی سازی یاد کرد.

بهزاد نبوی افزود: ضمنا ایران بدین طریق می‌تواند وارد بعضی از بازارهای بین‌المللی شده و همگام‌با آن بخشی از بازار ترکیه را نیز به دست آورد.

وی تاکید کرد: طبق گفته نمایندگان وزارت راه و ترابری کلیه مشکلات‌موجود در رابطه با حمل و نقل در دیدار هیات اقتصادی ترکیه از ایران مطرح و حل‌وفصل شده است.

وزیرصنایع سنگین گفت: علت وارد کردن حجم قابل ملاحظه‌ای از کالاهای‌مصرفی در سالهای گذشته‌ازترکیه، نیاز اضطراری و همچنین مشکلات مربوط به تامین‌ارز نقدی‌برای خریداران‌ایرانی بود. ولی واردات اینگونه کالاها در سالهای اخیر به مقدار قابل توجهی تنزل یافته است و در سال‌آینده نیزاین روند،باشدت‌بیشتری دنبال خواهد شد.

نبوی گفت، از کل‌صادرات ایران به ترکیه در سال ٦٥ حدود ۷٥ میلیون دلار ان کالاهای غیر نفتی خواهد بود.

وی اضافه کرد که این رقم در سال ٥٦ معادل ۳۰ هزار دلار در سال ٦۳ معادل ۷ میلیون دلار و در سال ٦٤ معادل ۲٤ میلیون دلار بوده است.

به گفته وی ایران طبق یادداشت تفاهم‌جدید درسال آینده تعدادی کامیون‌واتاق سواری به ترکیه صادر خواهد کرد.

وزیر صنایع سنگین در پایان در پاسخ به‌این سئوال که آیا شما به طور کلی ترکیه را یك همکار خوب اقتصادی برای ایران می-دانید؟ گفت: معمولا هر کشوری که رابطه اقتصادی با کشور دیگر برقرارکند، قصد دارد تا از این رابطه منتفع شود. وی آفزود: به نظر من روابط اقتصادی‌بین ایران و ترکیه برای هردو طرف سودبخش است.

فرمانده پلیس راه ژاندارمری :

۳۸ پاسگاه‌جدید پلیس راه‌تاپایان سال٦٥ درمناطق‌مختلف کشور تأسیس خواهدشد

تهران ـ واحد مرکزی خبر : سرهنگ کیان‌پور فرمانده پلیس راه ژاندارمری جمهوری اسلامی ایران در گفتگوئی با خبرنگار واحد مرکزی خبر اعلام کرد : با تلاش و فعالیت شبانه‌روزی پرسنل پلیس راه ژاندارمری آمار تصادفات در جاده‌های کشور در ۸ ماهه اول‌سال جاری نسبت به سال‌گذشته حدود ۷ درصد کاهش‌داشته است. وی مجموع‌تصادفات در ۸ ماهه اول سال جاری در کلیه راههای کشور را ۲۳۸٤۳۱ مورد و تعداد تخلفات را بیش از ۳ میلیون و ۲۰۰ هزار مورد ذکرکرد و با اشاره به اینکه علت٦٥ درصد از تصادفات‌عدم‌رعایت مقررات راهنمائی و رانندگی بوده است، اظهار داشت : پلیس راه به منظور آشنا نمودن مردم با فرهنگ ترافیکی، طرح آموزشی وسیعی مبنی بر آموزش فرهنگ ترافیکی و مقررات راهنمائی و رانندگی در سطوح مختلف آموزشی توسط‌افسران وکارشناسان پلیس راه ژاندارمری و اداره راهنمائی و رانندگی تدوین‌کرده‌است‌که‌درصورت موافقت واعلام آمادگی وزارت‌آموزش و پرورش‌به اجرا درخواهد آمد. وی افزود : این طرح در حال حاضر به‌طور آزمایشی در استان‌خراسان‌به‌اجرادرآمده است‌ودرحال‌حاضرافسران‌و کارشناسان پلیس راه بطور داوطلب مشغول آموزش مقررات راهنمائی‌و رانندگی به دانش‌آموزان مدارس این استان هستند.

فرمانده پلیس راه ژاندارمری‌در ادامه‌این‌گفتگو با اعلام این مطلب که تاپایان سال ٦٥ سی و هشت‌پاسگاه جدید در مناطق‌مختلف‌کشور تاسیس خواهد شد، به تشریح برنامه‌های ویژه‌پلیس راه پرداخت و گفت : با آغاز فصل سرما یکصد تیم مجهز پلیس راه در کلیه محورهای برفگیر کشور مستقرشده‌اندو تاکنون‌ضمن باز نگهداشتن کلیه راههای کشور، موفق به پاکسازی ۱٥٥ بهمن در جاده چالوس شده‌اند.

وی افزود : همچنین از سال گذشته طرح شبانه‌پلیس راه به منظور کنترل سیستم روشنائی جاده‌هاو جلوگیری از رفت‌وآمد خودروهای فاقد نور کافی در جاده‌های کشور به اجرا درآمده و با توجه به اینکه علت بسیاری از تصادفات عدم داشتن‌نور کافی وسائل نقلیه بوده، اجرای این طرح، نقش موثری در پائین آمدن آمار تصادفات داشته است.

سرهنگ کیان‌پور درخاتمه به فعالیت‌های جنبی پلیس‌راه ژاندارمری اشاره کرد و با اعلام این مطلب که در ۸ ماهه اول سال‌جاری ٦٥۸۱۰ جلد دفترچه پایه یکم و پایه دوم توسط پلیس راه ژاندارمری صادر شده‌است اظهار داشت پلیس راه در این مدت ضمن کشف دهها کیلوگرم انواع مواد مخدر ودهها کامیون‌اجناس‌قاچاق با همکاری اداره عقیدتی و سیاسی پلیس راه تاکنون بیش از ۲٤ هزار کمپرسی برای بالا بردن توان رزمی رزمندگان اسلام به جبهه‌ها ارسال داشته است و سه گروهان از پرسنل پلیس‌راه نیز داوطلبانه به همراه‌دیگر نیروهای مردمی به‌جبهه‌های جنگ حق علیه باطل اعزام شده‌اند.

برگزاری کنفرانس «بازرسی کمیت و کیفیت کالا» در دانشکده‌اقتصاد دانشگاه‌علامه‌طباطبائی

دانشکده علوم اقتصادی دانشگاه علامه طباطبائی باانتشار اطلاعیه‌یی اعلام کرد به منظور بالابردن سطح تخصصی دانشجویان، اساتید و مسئولین بازرگانی خارجی اقدام به برگزاری کنفرانسی تحلیلی با همکاری متخصصین پیرامون بازرسی کمیت‌و کیفیت کالا (سوریانس) می‌کند.

این کنفرانس از ساعت ۸ر۵ صبح فردا(هیجدهم دی‌ماه) در سالن اجتماعات دانشکده علوم اقتصادی دانشگاه علامه طباطبائی برگزار می‌شود.

باخودیاری مهاجرین جنگی در سال آینده

۲۴ هزار واحد مسکونی در سراسر کشور برای مهاجرین جنگ تحمیلی احداث می‌شود

بندرعباس ـ جهت تامین رفاه مهاجرین جنگ تحمیلی در سال آینده۲٤ هزار واحد مسکونی برای آنان‌احداث خواهد شد و این امر با خودیاری مهاجرین صورت خواهد پذیرفت.

آقای گرشاسبی سرپرست بنیاد امورمهاجرین‌جنگ تحمیلی کشور که به منظور بررسی مشکلات و رفع کمبودهای مهاجرین جنگ تحمیلی در شهرهای استان هرمزگان به بندرعباس سفر کرده است، در گفتگویی‌با خبرگزاری جمهوری اسلامی در ارتباط با اقدامات‌انجام شده این بنیاد در جهت خدمت بیشتر به مهاجرین ضمن اعلام مطلب مذکور،اظهار داشت: تاکنون برنامه‌ریزیهای این بنیاد به صورت‌اضطراری و کوتاه مدت بوده‌است، لیکن سعی شده‌از این پس برنامه‌ها به صورت درازمدت باشد وی‌افزود: احداث۲٤ هزار واحد مسکونی باخودیاری مهاجرین جنگی در مناطقی که مهاجرین اسکان دارند، یکی از این طرحها است.

همچنین باتوجه به درخواستی که از کمیسیون برنامه و بودجه مجلس شورای اسلامی در ارتباط با افزایش اعتبارات این بنیاد شده است، در صورت‌موافقت کمیسیون مذکور، امید می‌رود در سال ٦٥ در زمینه اشتغال‌برای مهاجرین قدمهای موثری برداشته شود.

وی افزود: در این سفر در نشستی که باسرپرست استانداری هرمزگان وشهردار بندرعباس داشتیم، مقرر شد، تاپایان سال جاری یکهزار قطعه زمین در بندرعباس به برادران و خواهران مهاجر جنگزده واگذار شود.

سرپرست بنیاد امور مهاجرین جنگ تحمیلی‌کشور در رابطه با طرح خودکفایی مهاجرین هرمزگان گفت: مهاجرین استان هرمزگان می‌توانند با عضویت درتعاونی های مرزنشینی، هم به مرحله خودکفائی برسند و هم‌به امر صادرات کالاهای غیرنفتی کشور کمك نمایند.

لازم به یادآوری‌است، از ابتدای سالجاری تاکنون ٤۰ میلیارد ریال در زمینه‌های مختلف، از جمله ایجاد مسکن، پرداخت مستمری و توزیع کالاهای رفاهی‌وبخش اجتماعی در استان هرمزگان هزینه شده است.

گزارشی ازسفربه‌پاکستان، سرزمین شعارهای اتحاد، ایمان ونظم

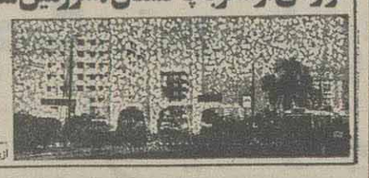

از محمدکاظم محمدی

(٤)

ایران صغیر کجاست ؟ و موسس‌آن‌کیست؟

این پاسخ را از آقای قاسم صافی در کتاب و سفرنامه «یکسال در پاکستان» بشنوید :

میرسیدعلی حسینی همدانی ملقب به علی ثانی باعنوان شاه همدان و معروف به آفریننده ایران صغیر (کشمیرفعلی) هزارها نفر از هندوها را مسلمان نمود و هزاران نفر از مسلمانان ظاهری از همت او به مقام مسلمان حقیقی ارتقاء پیدا کردند. نسبت او به حضرت زین‌العابدین علیه‌السلام می رسد و رئیس‌فرقه‌ای صوفی بنام‌سلسله همدانیه‌است که پرچم مزاداران به علامت احترام در مقابل آرامگاهش پائین آورده می شود.

او یک مرد جهاندیده و جهانگرد بود که با وسایل ارتباطی دشوار آنروز مسافرت کرد. (اواخر سده هشتم هجری) و بابردن تعداد کثیری از افراد ایرانی و به اعتباری ملوبان همدان به این منطقه و گماردن آنها به کار های مختلف،تمدن ایرانی را در منطقه رواج داد و کشمیر را تبدیل به ایران صغیر ساخت و هم اسلام را تبلیغ کرد وهم مبلغ‌ساز بود. هم درترویج هنرها و صنایع مختلف، چه ایرانی چه کشمیری، از جمله در ترویج هنر شالبافی نقش عمده ایفا کرد. هم با تیمور و حکام و سلاطین جبار درافتاد و مصائب و گرفتاریهایی را تحمل کرد و هم باوجود مقام عظیم روحانی و معنوی و علمیش قوت و معاش خودرا نه از دست حکام زمانه گرفت و نه از دیگران، بلکه خودش از راه کار و صنعت و فعالیتهای سازنده، معاشش را تامین می کرد. وبرای دنیا هرگز نزاع نکرد و چه بسا حقوق اشخاص بود و هم دشمن نیرنگ و یا قدرت‌طلبیها و نیم-نظریها و زدوبندها و نامردمی‌ها و حق‌کشی‌ها و تجاوزها و تطلعها در هرنوع و شکلش.

از تالیف کتابها و رسالات غافل نبود، و بسیار رسالات در علوم مختلفه اسلامی و عرفانی و اخلاقی و ادبی و سیاست و حدیث و سیره ائمه به زبانهای فارسی و عربی، به نظم و به نثر نگاشت، چون : ذخیرةالملوک، فتوت‌نامه، منهاج العارفین، شرح برفصوص ابن‌عربی (اولین کتاب که عرفان را بصورت علم نظری و بحثی دقیق و منتظم مطرح کرده است و صدها شرح و حاشیه تاکنون برآن نوشته‌اند)، شرح منظومه ابن‌فارض، مودت‌القربا، مکتوبات ومستورات و غیره بسیاری از آثار او به زبانهای مختلف ترجمه شده است.

سید سادات، سالار عجم
دست او معمار تقدیر امم
تاغزالی درس الله هوگرفت
ذکر و فکر از دودمان اوگرفت
خطه را آن شاه دریا آستین
داد علم و صنعت و تهذیب ودین
آفرید آن مرد ایران صغیر
باهنر های غریب و دلپذیر
«علامه اقبال»

اگرچه در فرهنگ پاکستان، فرهنگ اسلامی و کهن ایران زمین سهم بسزائی دارد و پاکستانیها نیز بدان مفرند، ولی فرهنگ مردم کشمیر و مخصوصا قسمت شمالی آن و ایالت «گلگیت و بلتستان» همه تاروپود خود را از فرهنگ ایرانی ـ اسلامی گرفته است و بیان شد که این روحانی عارف بیدار دل جدجه منزلتهایی که که به مردم این سرزمین نداد و چه بزرگواریهای فطری ایشان را که از زنگنردود و چه صنایع دستی که رایج نکرد و چه عرفان نظری‌و علمی که برسینه های آنان فرو نکرد، و اینجاست که این مردم قدرشناس فهمیده مسلمان چنان احترامی بروی قائل شوند که آرامگاهش قبلگاه احترام خاص وعام‌شود وبرمزارش سر ساینده گل نثارکنند و روپیه پاشند و بست نشینند تا شفا پذیرند و حاجت گیرند. بدرستی که «من‌لم‌یشکرالمخلوق لم یشکرالخالق» روح و روان این عارف مسلم صوفی کردار که گذرگاههای سنگلاخ هفت شهر عشق را در نوردیده است شاد و گرامی باد.»

و مستمع ادامه سفر شوید :

به خانه رسیدیم. جایتان سبز،چای و میوه‌ای‌وخوابی، صدای اذان روح‌بخش مساجد اطراف این محله به اصطلاح لردنشین، پیش از آنکه خود بیدار شویم، پایان خفتن‌وزمان گزاردن نماز صبح را نغمه زد.

برخاستیم نماز و عبادتی و چرت بعد از نمازی و صبحانه‌ای و بیرون شدیم. مقصد «خانه فرهنگ جمهوری اسلامی ایران» در کراچی است. اولین چیزی که بچشم می خورد، سیستم و شیوه‌رانندگی است کمچون هند ـ سری-لانکا و .... اصطلاحا انگلیسی است. باید از سمت چپ خیابان رفت و از سمت راست برگشت. فرمان ماشینها در سمت راست است برای تازه‌وارد به این کشورها، مثل این است که همه‌چیز عوض باشد و البته هم عوضی است. چون خودفهرست‌گردانهای حکومتهای انگلیس. وسایل نقلیه عمومی اتوبوسهای نسبتا نو و تمیز دولتی ووسیله-های بزرگ شخصی است که نمی‌توان آنها را اتوبوس خواند که کوچکترند و نه مینی‌بوس که بزرگترند و همگل و منگوله شده و چون امامزاده و همیشه و به نسبت چسارتشان دوشاگرد آن از دو در عمومی ماشین بیرون‌و آویزانند که هراسان خیابانها را درمی‌نوردند و مسافران‌را از دست یکدیگر برمی کشند. تاکسیهای آنها هم از نوع ماشینهای ژاپنی است که خود مونتاژ می کنند و تقریبا به قداست و قشنگی تاکسیهای فیات خوب ماست و هم موتورهای سه چرخ «وسپا» که‌دارای قدرت مانور فراوان بوده، باسه سرنشین به درون هرکوی و برزن می خزد و هیچکس نیز از سوار آنها شدن ابایی نداشته دون‌شان نمی داند و به آنها «اتوریکشا» می گویند. سواریهای شخصی شیک و زیبای ژاپنی نیز رخ می نماید و اصولا از ماشین-های‌بزرگ۶و۸ سیلندر آمریکایی خبری نیست که نیست، و علت اصلی آن نیز این است که پاکستان دارای مخازن و منابع نفت چندانی نبوده و فقط ۱٥ درصد از مصرف نفت‌و بنزین خود را قادر به تامین است و بقیه مصرف‌آن وارداتی و قیمت هرلیتر بنزین ۷ روپیه است. اگرچه پاکستان دارای مخازن گاز غنی در ایالت بلوچستان است که از مخازن‌بزرگ گاز طبیعی دنیاست و گفتند که همه شهرهای آن لوله‌کشی گاز شده و قیمت مصرف آن بسیار نازل است قیمت بلیط اتوبوس ۸ پیسه (هشت صدم روپیه) و پیداست که‌بسیار ارزان است اگرچه قیمت تاکسی به نسبت‌گران‌تر است.

کالسکه هم کم و بیش در خیابانها به چشم می خورد، اگرچه بیشتر یک وسیله تفریحی است. رانندگی بانظم و قانون است راننده‌ای به حق راننده دیگر تصرف و تجاوز نمی کند.

سئوال می کنم راستی اینطور نیست، که دوستم‌ایزن محترم فرهنگی ایران در کراچی توضیح می دهد.

پاکستان مملکت قانون است، سیستم قانون حقوقی و قضایی آنهاسیستم غیرمدونو باقیمانده اززمان انگلیسی‌ها و چون قانون مملکت خود آنها است و بهمین دلیل درچنین حکومتها، باچنین شیوه قوانینی قضاوت و قضات ووکالت و وکلا دارای‌ارجی شایسته‌اند و دستشان در صدور احکام به نسبت قوانین مدون بازتر است. در اینجا وکلا و کانون وکلا به دیده احترام نگریسته میشود. انگلیسی‌ها در هر جایی که حکومتی کرده‌اند، هرمورد ناپسندی که داشته‌اند، حداقل حاکمیت قانون را بپا کرده‌اند و پاکستان دیار قانون و مردم آن قانون شناسند. اگر یکطرف خیابان راه بسته شود، هرگز اتوموبیلی و حتی دوچرخه‌ای در طرف دیگر که حق عبور باوی نیست، نمی رود و متین منتظر گشوده شدن مسیر می ماند.

ادامه دارد.

سقوط شاه

نوشته‌فریدون‌هویدا ـ ترجمه: خ.ا.مهران

(۲٦)

در تابستان ۱۹۷٥ (۱۳٥٤) ضمن ملاقاتی که با شاه داشتم، لزوم حفظ مقام ایران در بین کشورهای جهان سوم را مطرح کردم. ولی اوبه‌تندی سخنم را قطع کرد و گفت: «ما دیگر جزء کشورهای توسعه نیافته بحساب نمی آئیم.»۰. طرز صحبتش به شکلی بود که گوئی درنظر دارد قیمت‌نفت را ـ علیرغم اینکه میزان صادراتش افت کرده ـ افزایش‌دهد، و تصور میکند کسربودجه‌ای که بخاطر کاهش درآمد نفتی بوجود آمده بزودی جبران خواهد شد.

ولی چون رویای شاه به حقیقت نپیوست، در اواخر سال ۱۹۷٦او ناچار موضع خود را تغییر داد، و ضمن آنکه بسبب فشار مشکلات عدیده مجبور شد از شعار «همه ثروتمند شوید» دست بردارد، درماه اکتبر ۱۹۷٦ (۸ آبان ۱۳۰٥) نیز اقدام به مصاحبه‌ای با روزنامه کیهان کرد و در آن با اشاره به اینکه مردم بایدرنج بیشتری‌برخود هموار کنند تا استحقاق زندگی در شرائط موجود را پیدا کنند، گفت :

«... وقت آنست که باشجاعت باحقایق روبرو شویم ... قبل از هرچیز باید در نظر داشته باشیم‌که ما اکنون در یک وضع استثنائی زندگی میکنیم. در همه‌زمینه‌ها، (برائر ترقیات مملکت) فوق العاده زیاد است و عرضه کم. کمبود عرضه وزیادی تقاضا محدود به مواد مصرفی و خوراکی ومصالح ساختمانی و واحدهای مسکونی نیست. شنیده‌ام که سیمان در حال حاضر گاهی تا ۱۰ برابر قیمت رسمی‌اش بفروش میرسد. این نشانه عدم توازن‌میان عرضه و تقاضاست .... و باید بگویم که اگر در برنامه‌هایمان تجدیدنظر نکنیم از بین میرویم.»

این ریخت و پاشی که شد، در همین مدت کار را بجائی کشاند که حالا باید مردم را بادهم بزنیم. علت بروز این وضع این بود که ما پولی بدست آوردیم که در واقع نمیتوانستیم خرج کنیم ... نباید شکممان راصابون بزنیم بگذاریم‌باز همان‌لاشخورها جمع شوند و طرح بدهند که بادرآمد اضافی فلان کار و بهمان کار را میشود کرد. در حالیکه نه‌سیمان داریم، نه آجر، نه ظرفیت بندری، نه کارگر، نه جاده کافی، و نه قدرت جذب اقتصادی. اشتباهات گذشته را مسلما دیگر تکرار نخواهیم کرد. دوره کوتاهی بود که تمام شد و رفت. حالا هم بادرآمد اضافی ـ اگر داشته باشیم ـ اولا کسر بودجه‌مان را جبران خواهیم کرد، و ثانیا کارهائی خواهیم کردمثل کاری که هفته پیش کردیم و ۲٥ درصد از سهام گروه کروپ (آلمان) را خریدیم. این را تاکید میکنم که هر قدر هم پول اضافی داشته باشیم، بازهم باید صرفه-جوئی کنیم وهمه مخارج زائد را بزنیم.مگر بیخودی پول خرج کردن هنر است؟ ... آن دوره تمام شدو رفت. از این ببعد هرخرجی باتوجه به محدودیتها و امکانات واقعی خواهد شد. هرپول اضافی رابابد در آینده مملکت سرمایه‌گذاری کرد، مثلا در جاهائی مثل کروپ ... و حزب (رستاخیز) هم برای ایجاد همین روحیه تاسیس شده. حزب برای اینست که به مردم ما آموزش اجتماعی، سیاسی، وحتی فلسفی ـ البته فلسفه انقلاب نه‌چیزدیگر ـ بدهد ...»(۱)

ولی گفته‌های شاه دراین‌مصاحبه، فی‌الواقع نمی توانست در همان راستائی قرار داشته باشد که رژیم برای جلب حمایت مردم برگزیده بود.

۵ اوت ۱۹۷۷ (۱٤مرداد ۱۳٥٦)، ثوشهر

شاه در حالیکه بیراهن آستین کوتاه پوشیده بود، برادرم را در سالن پذیرائی کاخ نوشهر بحضور پذیرفت و فی‌المجلس هم به امیرعباس اطلاع داد که چون قصد دارد جمشیدآموزگاررابجایش عهده‌دار مقام نخست وزیری کند، صلاح میداند که ازآن ببعدوی شغل وزارت دربار رابپذیرد. و در این مورد نیز به امیرعباس خاطرنشان ساخت که در مقام وزیر دربار خیلی کارها از او ساخته است و خواهد توانست هم در امور داخلی و هم در سیاست خارجی‌فعالیت بسیاری داشته باشد.

البته برادرم کسی نبود که فریب بخورد و نداند که شاه قصددارد با این حیله او را از صحنه خارج کند و آگاهی باین مسئله نیز که : وزیر دربار قاعدتا از بین افراد مورد اطمینان برگزیده میشود، او را از توجه به حقیقت ماجرا منحرف نکرد. ولی در همین موقع شهبانو فرح‌وارد سالن شد و شاه ضمن مطلع کردن همسرش از تصمیمی که گرفته بود، خطاب به وی گفت : «... آقای هویدا منبعد جزء خودمان میشود و اطمینان دارم که میتواند وزارت دربار را بصورتی کمطابق میلمان‌باشد درآورد». کمشهبانو نیز در مقابل لبخندی تحویل داد و گفت : «بسیار خوب است». ولی بشرطیکه جاروئی هم بدستش بدهید تا حسابی آنجا را از وجود افراد فاسدی که دروتش لانه کرده‌اند، پاک کند ...» که امیرعباس باشنیدن این حرف احساس آرامش کرد و شغل جدید را پذیرفت.

مدیرعامل شرکت حمل و نقل زمینی استان بوشهر دریک حادثه رانندگی کشته شد

عبدالرحمن جفره‌ای

بوشهر ـ خبرنگار اطلاعات: در برخورددو تریلر در جاده بوشهر- برازجان، عبدالرحمن جفره‌ای مدیر عامل شرکت تعاونی حمل‌و نقل زمینی استان بوشهر و یك راننده دیگر کشته شدند.

حادثه از برخورد تریلر شماره ۱۱۲۱۷ـ۹۲ بوشهر برانندگی عبدالرحمن‌جفره‌ای وتریلر شماره ۱۵۲۶۳ـ اهواز به رانندگی رجبعلی کارخولی در ۱۸کیلو متری جنوب برازجان بوقوع پیوست .شدت تصادف‌بحدی بود که قسمت جلوی هر دو تریلر درهم کوبیده شد و منجر بمرك رانندگان آنها شد.

پلیس راه بوشهر علت تصادف را انحراف بچپ تریلر شماره ۱۵۲۶۳ـاهواز اعلام کرده است .مدیر عامل شرکت حمل و نقل زمینی استان بوشهردرمسیر برازجان- بوشهر ورانندهٔ دیگر در جهت عکس آن حرکت می‌کردند که این حادثه بوقوع پیوست.

در جاده کرمان - جوپار

پدروپسر قاچاقچی با ۱۳/۵ کیلوگرم شیره تریاك بدام افتادند

سرویس حوادث: درپی تلاش پاسداران کمیته انقلاب اسلامی کرمان از ۵ قاچاقچی ۲۰ کیلوگرم شیره تریاك کشف شد .

گزارش خبرنگار اطلاعات به نقل از روابط عمومی ستاد مرکزی کمیته انقلاب اسلامی حاکیست : برادران کمیته انقلاب اسلامی کرمان طی یک ایست و بازرسی در جاده کرمان - جوپار موفق شدند مقدار ۶٫۵ کیلوگرم شیره تریاك از یک دستگاه وانت‌مزدا که به‌طرزماهرانه‌ای درآن جاسازی شده بود کشف و ضبط نمایند . در این رابطه دو قاچاقچی به اسامی عباس و خلیل که پدر و فرزند می‌باشند دستگیر شدند . همچنین درپی کسب‌اجازه از مقامات قضائی ، منزل متهمین بازرسی و در این محل نیز مقدار ۷ کیلوگرم شیره تریاك بدست آمد .

همچنین با تلاش همین برادران مقدار ۶٫۲۵۰ کیلوگرم شیره تریاك ۶۰ هزار ریال وجه‌نقدو دو دستگاه موتورسیکلت از ۳ سوداگر مرگ کشف شد .

سارق ۴۲ ساله‌ای ۳ روز بعداز آزادی اززندان درحین سرقت دستگیرشد

★ طی دو روز گذشته ۱۸ سارق در تهران دستگیر شدند

سرویس حوادث: طی ۴۸ساعت گذشته ۱۸سارق و کیفزن بدام مامورین کلانتری‌های پلیس‌تهران‌افتادند.

روابط عمومی شهربانی طی تماسی با خبرنگار ما اعلام کرد: سارق سابقه‌داری به‌نام«جواد» (۴۲ساله) که ۳روز قبل‌از زندان آزاد شده بود در حین سرقت از منزلی واقع در خیابان خشایار ولی‌عصر بدام مامورین گشت کلانتری۳ تهران افتاد.

دستگیری دو سارق زن در فروشگاه قدس

● دوسارق زن به اسامی‌اعظم (۳۵ساله) وفاطمه (۴۲ساله) در حین‌سرقت مقداری البسه‌از فروشگاه‌قدس میدان خراسان توسط مامورین‌کلانتری۱۴تهران دستگیر شدند.

همچنین با تلاش مامورین گشت کلانتری های پلیس تهران طی روز گذشته ۱۵کیفزن‌و سارق‌دستگیر شدند و مقدار زیادی اموال مسروقه وپول نقد ازآنها بدست آمد.

کلیه متهمین به همراه پرونده تنظیمی‌برای پیگیری بیشتر تحویل اداره آگاهی شدند.

براساس همین گزارش در این مدت ۸ دستگاه اتومبیل مسروقه در سطح شهر تهران پیدا شد.

در یک حادثه رانندگی در جاده دماوند

دختربچه ۴ ساله‌ای درزیرچرخ‌های یک کامیون جان باخت

سرویس حوادث : در حوادث رانندگی‌جاده‌های دماوند و ساوه ۳ نفر جان باختند .

بنا به‌گزارش خبرنگارما ، اتومبیل بی ام و به‌شماره شهربانی ۵۶۹۱۱ به‌رانندگی محسن‌آقاعلی در جاده‌ساوه (ایستگاه دولت‌خان) با عابر مجهول‌الهویه‌ای تصادف‌کرد و باعث مرگ وی شد .

● اتومبیل جیپ شهبازبه شماره ۷۲۹۳۱ تهران‌ـل به رانندگی سید محمد رضا امیرلطفی درجاده جاجرود با رهگذر ۶۵ ساله‌ای به‌نام محمد عشیری تصادف کرد . در این حادثه رهگذر به‌شدت مجروح شد و بعد از انتقال‌به بیمارستان جانسپرد.

● کامیون شماره ۴۷۹۷۸ تهران ـ ب به رانندگی علی محجوب در جاده دماوند (منطقه خاکسفید)با دختر بچه ۴ ساله‌ای به‌نام خدیجه عظیمی تصادف نمود .

در این حادثه دلخراش خدیجه در زیر چرخهای کامیون کشته شد

جسد سوخته مردی دراتاقش پیدا شد

به گزارش خبرنگارما ، جسد سوخته مرد مجهول‌الهویه‌ای در اتاق‌مسکونیش واقع در یکی از شهرك‌های اطراف شهرری کشف شد. جسد به دستور بازپرس دادسرای عمومی تهران توسط مامورین ژاندارمری شهرری به پزشکی قانونی تهران انتقال یافت وجریان حادثه تحت بررسی است.

در یک حادثه دلخراش رانندگی

موتورسواری درزیر چرخ‌های کمپرسی کشته‌شد

سرویس حوادث : در یک حادثه رانندگی در جاده امین‌آباد یک موتورسوار افغانی کشته شد .

گزارش خبرنگار ما حاکیست : کمپرسی شماره ۱۳۳۵۲ تهران ـ ب به رانندگی علی بی‌نوای در جاده امین‌آباد (سیمان تهران) با موتورسیکلت فاقد پلاك شهربانی به رانندگی سرور جعفری (تبعه افغانستان) تصادف کرد.

در این حادثه موتورسوار در دم کشته و ترك‌نشین موتورسیکلت مجروح شد و به بیمارستان انتقال یافت کاردان فنی راهنمائی و رانندگی راننده کامیون را به‌علت بی‌احتیاطی مقصر دانست .

۲۰۰ تن از اعضاء یک باند بزرگ توزیع موادمخدر درگرگان دستگیر شدند

ساری- یک باند توزیع موادمخدر متشکل از ۲۰۰ قاچاقچی‌در گرگان کشف و متلاشی شد. این عده طی یکماه گذشته توسط پرسنل دایره مبارزه با مواد مخدر کمیته انقلاب اسلامی‌ساری و دادستانی انقلاب اسلامی گرگان تحت تعقیب قرار داشتند.

فرمانده کمیته انقلاب- اسلامی شهرستان ساری‌در تماسی‌با خبرگزاری‌جمهوری اسلامی‌ضمن اعلام این‌مطلب اظهار داشت: بر اساس گزارشات رسیده و اطلاعات بدست آمده از چند متهم‌در کمیته انقلاب اسلامی ساری آثاری از فعالیت یک باند وسیع توزیع مواد مخدر در گرگان مشاهده شد که بدنبال آن پرسنل دایره مبارزه با مواد مخدر این کمیته‌عملیات شناسائی خود رابا خرید ۲ کیلوگرم‌تریاك به‌عنوان قاچاقچی آغازو عوامل فروش آنرا دستگیر کردند. پس‌از آن‌با همکاری دادسرای انقلاب اسلامی گرگان سایر اعضاء باند مذکورشناسائی شدند وطی چندمرحله مجموعا ۲۰۰نفر قاچاقچی مرتبط با این‌باند به همراه ۵۶ کیلوگرم‌تریاك ۷ میلیون ریال وجه نقد ـ ۲ قبضه اسلحه ژ-۳ و ۳۰ دستگاه وسائط نقلیه سبک و سنگین شامل مینی‌بوس، تاکسی، وانت‌بار، لندرور ، بنزخاور و موتور سیکلت دستگیر و تحویل مقامات قضائی شدند.

کشف ۴۶ قبضه تفنگ بادی

سرویس حوادث:مامورین گشت کلانتری ۱۶ تهران‌در خیابان خزانه بخارائی از بازرسی یکدستگاه اتومبیل رنو شماره ۱۳۸۹۹ باختران‌ـ۱۱ تعداد ۴۶قبضه تفنگ بادی دیانا با کالیبر ۴٫۵ کشف کردند.

در این رابطه دو نفر دستگیر شدند.

در برزگراه کرج-تهران

پیرمرد ۶۰ ساله‌ای براثر تصادف بااتومبیل کشته شد

سرویس حوادث: همچنان رهگذران‌بی‌احتیاط در برزگراه تهران- کرج حادثه می‌آفرینند. روزگذشته نیز پیرمرد ۶۰ساله‌ای در حین عبور از عرض برزگراه‌براثر تصادف جان باخت.

همین گزارش حاکیست: باتومبیل پیکان شماره ۱۸۱۳۵ تهران-۲۵ به رانندگی فرشته پرویز دربرزگراه کرج- تهران (۴کیلومتری تهران) با پیرمرد ۶۰ساله مجهول‌الهویه‌ای‌که‌قصد عبوراز عرض‌برزگراه‌را داشت برخورد کرد و باعث مرگ وی شد.

جسد پیرمرد برای تعیین‌هویت توسط مامورین ژاندارمری مهرآبادشمالی به پزشکی قانونی تهران‌انتقال یافت.

۳ مرد معتاد در حین تزریق موادمخدر جانسپردند

سرویس حوادث: ۳مرد معتاد در حین تزریق موادمخدر درحاشیه کوچه‌رستوران‌و حمام‌جانسپردند.

بگزارش روابط عمومی شهربانی مرد ۳۷ساله‌ای بنام «سورن» در حین تزریق موادمخدر در دستشوئی رستوران آرارات واقع در خیابان میرزای شیرازی جانسپرد.

● جوان ۳۰ساله مجهول‌الهویه‌ای که در کوچه امامجمعه ناصرخسرو بوسیله سرنگ مشغول تزریق موادمخدر بخود بود جان خود را از دست داد.

● مرد معتاد ۳۵ساله‌ای به نام مصطفی در گرمابه زهره (کاشانک شمیران) در حین‌تزریق موادمخدر جان سپرد.

در جاده کهنوج - بندرعباس

از راننده یك وانت پیکان ۳۱٫۵ کیلو گرم شیره تریاك بدست‌آمد

سرویس حوادث: از دو قاچاقچی در جاده کرمان بیش از ۳۱ کیلوگرم شیره تریاك بدست آمد.

گزارش خبرنگار اطلاعات به نقل از روابط‌عمومی ژاندارمری حاکیست :مامورین دسته مبارزه با قاچاق ژاندارمری کرمان مستقر درباسگاه پلیس راه منوجان (کرمان) ضمن بازرسی از یك دستگاه وانت پیکان‌که از کهنوج عازم بندر عباس بود مقدار ۳۱٫۵ کیلوگرم شیره تریاك کشف کردند و در این رابطه دو نفر دستگیر شدند.

کشف ۷۱ هزار پاکت سیگار خارجی

براساس همین گزارش مامورین گشت دریایی هرمزگان از یك فروند موتور لنج تعداد ۷۱ هزارپاکت سیگار خارجی کشف کردند و تعدادی قاچاقچی نیز دستگیر شدند.

کلیه متهمین به همراه پرونده تنظیمی تحویل مقامات قضائی کرمان و هرمزگان شدند.

۹ سوداگر مرگ در مشهد دستگیر شدند

سرویس حوادث: ۹سوداگر مرگ با ۹ کیلو گرم تریاك و ۲۲۰ لیتر مشروب الکلی در مشهد دستگیر شدند.

روابط عمومی ستاد مرکزی کمیته انقلاب اسلامی طی تماسی با خبرنگار اطلاعات اعلام کرد.

باتلاش بی‌گیر و شبانه روزی پاسداران کمیته انقلاب اسلامی مشهد روز گذشته (یکشنبه) مقدار ۹٫۳۰۰ کیلوگرم تریاك به همراه ۲۲۰ لیتر مشروب و مبلغ ۳۵۰ هزار ریال وجه‌نقد از ۹ قاچاقچی وسوداگر مرگ کشف و ضبط گردید.

برنامه بهترین وبزرگترین سینماهای تهران

قسمت دوم

سردار جنگل رنگی سینماسکوپ

باشرکت: ولی ا... مؤمنی، علی ثابت، سیروس قهرمانی

پخش از: هدایت فیلم

از فردا صبح در قویترین گروه سینمائی تهران

پارس ـ استقلال ـ ملت ـ آسیا ـ لاله ـ تیسفون ـ سایه

(اونیورسال سابق) (امپایر سابق) (رکس سابق) (سانا سابق)

حافظ ـ شهرهنر ـ ماندانا ـ رنگین کمان ـ و آستارا (تحریش)

تشریفات

رنگی- ایستمن کالر

نویسنده و کارگردان: مهدی فخیم‌زاده

باشرکت:

مهدی فخیم‌زاده
احمد هاشمی
علی شعائی
احمد قدکچیان
رحیم بودی

مهوش پاك‌نیت
نعمت حقیقی
هوشنگ نیک‌رفتار
جواد روشنائی. رحیم دلجو
رحیم شمشیری
مجتبی بویدی

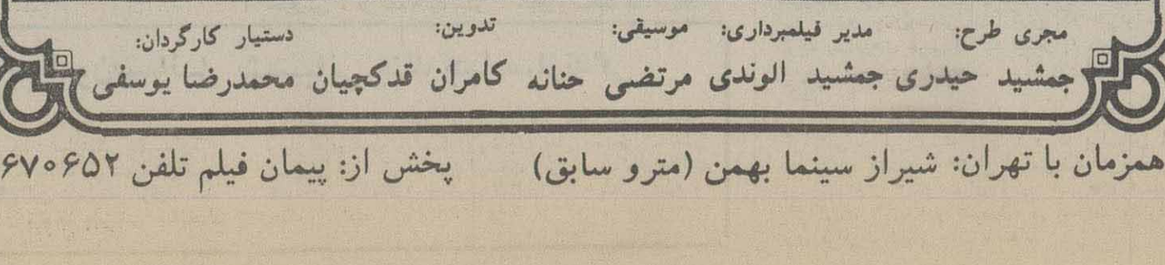

مجری طرح: جمشید حیدری | مدیر فیلمبرداری: مرتضی حنانه | موسیقی: کامران قدکچیان | تدوین: محمدرضا یوسفی | دستیار کارگردان:

همزمان با تهران: شیراز سینما بهمن (مترو سابق) پخش از: پیمان فیلم تلفن ۶۷۰۶۵۲

سبقت‌های بی‌مورد
انحراف به‌چپ
ازعوامل اصلی تصادف
می باشند

آژانس هوائی بین المللی مسافرتی و جهانگردی
تیراژه جهانی (موندیال)
مشاور صدیق شما در مسافرتهای هوائی، داخلی و خارجی
رزرو بلیط: استاد نجات‌اللهی (ویلاجنوبی) شماره ۱۷
تلفن: ۸۲۱۹۹۰ ۸۳۸۳۰۲

قابل توجه دانش‌آموزان شهرستانی وکسانیکه نمیتوانند در کلاسهای کنکور شرکت کنند
کاملترین جزوات برای تمام رشته‌ها بوسیله ورزیدترین دبیران (درس‌کامل‌سئوالات تستی وتشریحی همراجبا جواب) ارسال میگردد
باتلفن ۳۴۱۶۱۴-۳۳۱۷۴۸ تماس حاصل یاباصندوق پستی ۱۱۱ر۱۷۶۶۵ مکاتبه‌فرمائید

سینماهای وابسته‌بمبخش فرهنگی
بنیادمستضعفان

★ سردار جنگل
آزادی (شهر فرنگ۶۲۷۶۲۸)
۱۱ ـ ۱ ـ ۳ ـ ۵ ـ ۷ ـ ۸ر۴۵
انقلاب (رویال ۸۲۹۷۸۵)
۹ـ۱۱ ـ ۱ ـ ۳ ـ ۵ ـ ۷

★ طائل
لاله (رکس ۳۱۸۲۴۲)
۳۰ر۱۰ـ ۱۲ر۳۰ـ ۲ر۳۰ ـ ۴ر۳۰ـ ۶ر۳۰

★ سوار سرنوشت
استقلال (امپایر ۸۹۳۹۴۲)
(۲۲۵۸۶۰) ۱۰ـ ۳۰ر۱۱ ـ۱ـ
۳۰ر۳ـ ۵ ـ ۶ر۳۰

★ آخرین تک شاخ
قیام (سینه موند۶۴۸۳۲۱)
۱۱ـ۳۰ر۱۲ ـ ۲ـ ۳۰ر۳ ـ
۵ـ۳۰ر۶

★ ناتوره
پیام (۸۲۹۶۴۱) ۹ ـ۱۱ـ
۱ـ۳ـ۵ـ۷

★ کمال‌الملک
شهرقصه (۶۲۷۲۹۰)۴۵ر۱۰ـ
۱ـ ۱۵ر۳ـ ۳۰ر۵ـ ۷ر۳۰

★ اشغال
افریقا (۸۹۷۱۷۱) ۱۱ ـ ۱ـ
۳ـ۵ـ۷

برنامه سینماها

★ سردار جنگل ـ با شرکت ولی‌الله مومنی ـ علی ثابت . سیروس قهرمانی
شهر تماشا (۹۲۲۵۴۸)
۳۰ر۹ـ ۱۵ر۱۱ ـ ۱ـ ۴۵ر۲ ـ
۳۰ر۴ـ ۱۵ر۶
تهران (میامی ۷۵۴۳۲۹)
۹ـ ۳۰ر۱۰ـ ۱۲ ـ ۳۰ر۱ ـ
۳ـ ۳۰ر۴ـ ۶ر۳۰
فلسطین (۶۶۳۲۶۹) ۱۱ ـ
۳۰ر۱۲ـ ۲ـ ۳۰ر۳ـ ۵ـ۳۰ر۶
ایران (۳۱۶۳۵۴) ۱۰ ـ
۳۰ر۱۱ ـ ۱ـ ۳۰ر۲ـ ۴ ـ
۳۰ر۵ـ ۷
پیوند (میدان خراسان
۳۵۴۰۴۰) ۹ـ ۳۰ر۱۰ـ ۱۲ـ
۳۰ر۱ـ ۳ـ ۳۰ر۴ ـ ۶
سروش (مولن‌روژ۷۵۲۹۲۹)
۳۰ر۱۰ـ ۳۰ر۱۲ ـ ۳۰ر۲ ـ
۳۰ر۴ـ ۶ر۳۰
توسکا (۵۵۳۸۳۶)۳۰ر۱۰ـ
۳۰ر۱۲ ـ ۳۰ر۲ ـ ۳۰ر۴ ـ
۶ر۳۰
جام جم (لیدو ۵۴۱۲۸۲)
۳۰ر۱۰ـ ۳۰ر۱۲ ـ ۳۰ر۲ ـ
۳۰ر۴ـ ۶ر۳۰
پیروزی (۳۴۴۵۷۰) ۱۰ ـ
۳۰ر۱۱ـ ۱ـ ۳۰ر۲ـ۴ـ۳۰ر۵ـ
۷
آستاراتجریش (۲۷۴۰۲۲)
۳۰ر۱۰ـ ۱۲ ـ ۳۰ر۱ ـ ۳ ـ
۳۰ر۴ـ ۶
شهر فشنگ سینمای
خانوادگی (۶۴۷۷۷۷)۳۰ر۱۰ـ
۱۲ـ ۳۰ر۱ ـ ۳ـ ۳۰ر۴ ـ
۶

★ دو نخاله فراری
صحرا (ریولی ۷۵۷۷۷۷)
۳۰ر۱۰ـ ۱۲ ـ ۱۵ر۱ـ۳۰ر۲ـ
۴ـ۱۵ر۵ـ ۶ر۴۵

★ عملیات خنده‌آور(رنگی)
گلریز (یوسف آباد بالا
۶۲۸۷۱۳) ۱۱ـ ۳۰ر۱۲ ـ۲ـ
۳۰ر۳ـ ۵ـ ۳۰ر۶

★ حکومت سه مرد چاق
مارستیک (سعدی۶۶۸۴۶۱)
۱۰ـ ۳۰ر۱۱ ـ ۱ ـ ۳۰ر۲ ـ
۴ـ ۳۰ر۵ـ ۷
شیرین (۷۳۸ ۵۵۳)۱۰ـ
۱۲ـ ۲ـ۴ـ۶

★ دو نخاله فراری
شهلا (نازی‌آباد ۵۵۰۵۹۳)
۱۰ـ ۳۰ر۱۱ ـ ۱ـ ۳۰ر۲ ـ
۴ـ ۳۰ر۵ـ ۷

★ غنچه های‌سرخ
برلیان (۳۹۳۵۳۵) ۹ ـ
۱۱ـ۱ـ۳ـ۵ـ۷
حافظ (۳۹۱۰۷۴) ۱۰ـ
۱۲ـ ۲ـ۴ـ۶

★ دونده
عصر جدید سالن شماره‌یک
(۶۵۲۵۵۰) ۳۰ر۱۰ ـ۳۰ر۱۲
ـ ۳۰ر۲ ـ ۳۰ر۴ ـ ۶ر۳۰ ـ
۸ر۳۰

★ عملیات خنده‌آور
آسیا (۶۴۲۹۰۹) ۱۰ـ
۳۰ر۱۱ ـ ۱ـ ۳۰ر۲ ـ ۴ـ
۳۰ر۵ ـ ۷

★ زلزله
قدس (بولیدور ۸۹۴۵۸۵)
۱۰ـ۴۵ر۱۱ـ ۳۰ر۱ـ ۳۰ر۳ـ۵
ـ ۶ر۳۰

★ طائل با شرکت : محمد برسوزیان . محمدعلی‌کشاورز
پارس(اونیورسال ۹۳۶۹۵۳)
۱۰ـ ۱۲ـ ۲ـ۴ـ۶
سایه (ساینا ۳۵۲۴۴۲)
۱۱ـ۱ـ۳ـ۵ـ۷

★ کمال‌الملک با شرکت جمشید مشایخی ـ عزت‌الله انتظامی
فرهنگ (فلهک ۲۶۱۲۰۵)
۳۰ر۱۰ـ ۳۰ر۱۲ ـ ۳۰ر۲ ـ
۳۰ر۴ـ ۶ر۳۰
بولوار (۶۵۵۲۹۲)۳۰ر۱۰ـ
۳۰ر۱۲ ـ ۳۰ر۲ ـ ۳۰ر۴ ـ
۶ر۳۰

★ تاتوره ـ باشرکت‌داود رشیدی
مراد (۷۵۳۳۸۲)۳۰ر۱۰ـ
۳۰ر۱۲ـ ۳۰ر۲ ـ ۳۰ر۴ ـ
۶ر۳۰

★ زلزله
قدس (بولیدور ۸۹۴۵۸۵)
۱۰ـ۴۵ر۱۱ـ ۳۰ر۱ـ ۳۰ر۳ـ۵
ـ ۶ر۳۰

★ طائل با شرکت : محمد برسوزیان . محمدعلی‌کشاورز
پارس(اونیورسال ۹۳۶۹۵۳)
۱۰ـ ۱۲ـ ۲ـ۴ـ۶
سایه (ساینا ۳۵۲۴۴۲)
۱۱ـ۱ـ۳ـ۵ـ۷

★ کمال‌الملک با شرکت جمشید مشایخی ـ عزت‌الله انتظامی
فرهنگ (فلهک ۲۶۱۲۰۵)
۳۰ر۱۰ـ ۳۰ر۱۲ ـ ۳۰ر۲ ـ
۳۰ر۴ـ ۶ر۳۰
بولوار (۶۵۵۲۹۲)۳۰ر۱۰ـ
۳۰ر۱۲ ـ ۳۰ر۲ ـ ۳۰ر۴ ـ
۶ر۳۰

★ تاتوره ـ باشرکت‌داود رشیدی
مراد (۷۵۳۳۸۲)۳۰ر۱۰ـ
۳۰ر۱۲ـ ۳۰ر۲ ـ ۳۰ر۴ ـ
۶ر۳۰

★ اشغال
مرکزی (سانترال ۹۲۸۶۸۶)
۱۰ـ۱۲ـ۲ـ۴ـ۶
کریستال (لاله‌زار
۳۱۷۶۷۵) ۳۰ر۹ـ ۱۱ ـ
۳۰ر۱۲ـ ۲ـ ۳۰ر۳ـ ۵ـ۳۰ر۶
★ خاک و خون
ملت (۳۱۳۷۱۸) ۹ـ
۱۱ـ۱ـ۳ـ۵ـ۷
ماندانا (۷۹۰۹۸۲)
۳۰ر۹ ـ ۱۱ر۳۰ ـ ۱ر۳۰ ـ
۳۰ر۳ـ ۳۰ر۵ـ ۷ر۳۰
ونوس (۳۱۴۹۱۵) ۱۰ـ
۱۲ـ ۲ـ۴ـ۶
ستاره (۵۳۹۷۲۱) ۱۰ـ
۱۲ـ۲ـ۴ـ۶
اورانوس (۵۲۷۹۷۱)۱۰ـ
۱۲ـ۲ـ۴ـ۶
دروازه طلائی (۳۵۲۱۶۰)
۹ـ ۱۱ـ ۱ـ ۳ـ ۵ـ۷
★ ۷ کودک قهرمان
سرهنگسرای نیاوران
(۲۸۷۰۸۱-۲) شروع ۵ بعد
از ظهر
★ آخرین تک شاخ (کارتون رنگی)
گلریز کوچک(یوسف‌آباد‌بالا
۶۲۸۷۱۳) ۳۰ر۱۰ ـ ۱۲ ـ
۳۰ر۱ـ ۳ـ ۳۰ر۴ـ ۶
★ همیشه قهرمان
آرش (۵۳۸۰۶۶) ۸ـ۱۰ـ
۱۲ـ۲ـ۴ـ۶
★ سرنوشت یک انسان ـ باشرکت سرکئی باندارچوک
عصر جدید سالن شماره ۲
(۶۵۲۵۵۰) ۱۱ـ ۱ـ۳ـ۵ـ۶ر۳۰
۸
★ فرار به مکزیک
آرام (پاسفیک ۷۵۳۳۱۱)
۳۰ر۱۰ـ ۱۲ـ ۳۰ر۱ـ ۳ ـ
۳۰ر۴ـ ۶
تئاترها
★ مسافرخانه
نمایش سیاه‌بازی با شرکت : سعدی‌افشار ـ مهدی سنائی ـ حسن شمشاد ـ علی اژدری احمد عدیلی ـ نویسنده و کارگردان منوچهر پور احمد تالار سنگلج ضلع جنوبی پارك‌شهر شروع ۵ بعد از ظهر باستثنای روزهای شنبه تلفن ۵۲۵۴۴۴

با استقامت‌وهوشیاری رزمندگان اسلام

حمله‌مذبوحانه‌دشمن به‌منظور تصرف‌جزیره‌مجنون‌جنوبی به‌شدت‌سرکوب‌شد

★ سرویس سیاسی ـ تلاش مذبوحانه دشمن برای تصرف مواضع نیروهای اسلام در جنوبی‌ترین جزیره مجنون با هوشیاری و آتش به موقع نیروهای خودی ، دفع و مزدوران بعثی با بجاگذاشتن تعداد زیادی کشته و زخمی از صحنه نبرد متواری شدند .

همچنین با آتش سنگین قوای اسلام، یک پارک موتوری دشمن در غرب اروندرود هدف قرار گرفت و تعدادی از خودروهای ارتش صدام منهدم شد .

★ ★ ★

اطلاعیه ستاد مشترک ارتش

اطلاعیه شماره ۲۳۴۲ ستاد مشترک ارتش جمهوری اسلامی ایران بعداز ظهر دیروز (دوشنبه) به این‌شرح در اختیار ما قرار گرفت :

«بسمه تعالی»

در ساعت ۸و ۴۰ دقیقه صبح امروز (شانزدهم دی ماه) خلبانان افتخارآفرین نیروی هوایی ارتش جمهوری اسلامی با شکاری بمب‌افکن های خود پادگان نظامی «کولک» عراق واقع در غرب «روانـدوز» به مختصات جغرافیائی ۳۶ درجه و ۳۶ دقیقه شمالی و ۴۴ درجه و ۲۰ دقیقه شرقی را بمباران و پس‌از وارد آوردن خسارات قابل توجهی به آن ، همگی سالم به پایگاه خود مراجعت کردند .

در شبانه روز گذشته تبادل آتش در کلیه جبهه های نبرد با برتری آتش نیروهای اسلام ادامه داشت.

همچنین براساس گزارش رسیده از منطقه عملیاتی جزیره جنوبی مجنون، صبح امروز (دوشنبه) نیروهای دشمن به منظور تصرف مواضع قوای اسلام اقدام به یک تک مذبوحانه در این منطقه کردند که با هوشیاری و مقابله رزمندگان اسلام مواجه شدند. در این درگیری که تعداد زیادی‌از نیروهای ارتش شکست خورده عراق به هلاکت رسیده و یا زخمی شدند، رزمندگان اسلام با استقامت و پایداری در منطقه به حراست از مواضع خود ادامه داده وکنترل کامل منطقه عملیاتی راهمچنان در دست دارند .

در جبهه های شمال غرب ، با آتش نیروهای ما، آتش توپخانه دشمن خاموش و چندین سنگر اجتماعی و انفرادی آنان منهدم و تعدادی از نفرات صدامی کشته و مجروح شدند .

در مناطق عملیاتی «جومان مصطفی» ، «دربند» و «پنجوین» جابجایی ستون های موتوری دشمن تحت کنترل دیده‌بانهای خودی قرار داشت که با اجرای آتش در حرکت آنان ایجاد اختلال گردید.

در جبهه های غرب با آتش رزمندگان اسلام سه سنگر اجتماعی منهدم و بیش از ده‌نفر از نیروهای دشمن به هلاکت رسیده و یا مجروح شدند.

تبادل آتش در جبهه های جنوب نیز ادامه داشت که شدت آن در مناطق «طلائیه» و «کوشک» از سایر نقاط بیشتر بود وباآتش ظفرمندان اسلام روی پاسگاه‌های فرماندهی ، راههای تدارکاتی و مواضع دشمن، تلفات و ضایعات بسیاری به آنان وارد گردید.

با آتش سلحشوران ژاندارمری پارک موتوری دشمن در منطقه عملیاتی «دهلران» منهدم و تعدادی از نفرات بعثی کشته و مجروح شدند .

روز گذشته براثر آتش توپخانه دشمن به دوباب منزل مسکونی در حومه سردشت و چهار باب منزل در آبادان خساراتی وارد گردید .

«ستاد مشترک ارتش جمهوری اسلامی ایران»

هلاکت ۱۰ نفر از نظامیان عراق در جبهه های غرب

لشکریان ظفرمند اسلام در جبهه‌های باختران و ایلام ، طی شبانه روز گذشته با زیرآتش قراردادن مواضع و استحکامات نظامی دشمن علاوه برجلوگیری از فعالیت های مهندسی و جابجایی صدامیان سه سنگر اجتماعی را منهدم و ۱۰ نفر از افراد دشمن را به هلاکت رساندند .

انهدام یک پارک موتوری دشمن

یک پارک موتوری مزدوران بعثی ـ صهیونیستی عراق در غرب اروندرود هدف آتش سلاح های رزمندگان‌کفرستیز اسلام قرار گرفت و طی آن تعداد زیادی از خودروهای دشمن منهدم و به آتش کشیده شد .

به گزارش خبرگزاری جمهوری اسلامی ، همچنین‌باآتش سپاهیان ظفرمند اسلام بر روی مواضع و استحکامات صدامیان ، یک دکل دیده‌بانی قوای کفر صدامی منهدم شد.

برپایه این گزارش ، همچنین سپاهیان اسلام ضمن‌مختل ساختن فعالیت های مهندسی رزمی دشمن ، از تردد خودرو های صدامیان در جاده های تدارکاتی عراق برای مدتی جلوگیری کردند .

در ساعت های ۱۰٫۵ و ۱۰٫۴۲ دقیقه دیروز‌نیزهواپیما های متجاوز عراقی به حریم هوایی شهر های مقاوم آبادان وخرمشهر تجاوز کردند که با عکس‌العمل شدید پدافند زمین به هوای رزمندگان قدرتمند اسلام ـ مستقر در منطقه مواجه و متواری شدند .

تکذیب ادعای عراق

یک سخنگوی نظامی ، ادعای عراق مبنی بر سرنگون ساختن یک فروند هواپیمای شکاری ایران را تکذیب کرد.

عراق پیش از این ادعا کرده بود که در روز گذشته جنگنده های عراقی یک فروند شکاری بمب‌افکن ایران از نوع «اف ـ ۵» را هدف قرار داده و ساقط کرده‌اند .

سخنگوی مزبور افزود : هواپیماهای ما که دیروزدر یک ماموریت برون مرزی به شمال عراق اعزام شده بودند، پس از بمباران پادگان نظامی «کولک» در غرب «روانـدوز» عراق همگی سالم به پایگاه های خود مراجعت کردند .

ستاد تبلیغات جنگ ادعای تصرف جزیره مجنون توسط دشمن را تکذیب کرد

● تهران ـ خبرگزاری جمهوری اسلامی : سخنگوی ستاد تبلیغات جنگ ضمن تکذیب ادعای دشمن مبنی‌براشغال جزیره مجنون جنوبی ، از خبرنگاران خارجی مقیم بغداد خواست جهت اثبات بی‌پایه بودن این ادعا ، منطقه مذکور را مورد بازدید قرار دهند .

این سخنگو در گفتگویی‌با خبرگزاری جمهوری اسلامی اعلام کرد :

نیرو های دشمن صبح دیروز به قصد تصرف مواضع رزمندگان اسلام در جنوبی ترین نقطه جزیره مجنون اقدام به یک حمله نمایشی کردند که با مقاومت و هوشیاری نیرو های اسلام روبرو شدند .

وی اضافه کرد : رژیم عراق در سالگرد تاسیس ارتش این کشور ، برای جبران ضعف روحیه سربازان خود اقدام به این حمله نمایشی کرده است .

لازم به ذکر است : همزمان با شکل گیری کاروان های «راهیان کربلا» و حرکت سیل آسای رزمندگان اسلام بسوی جبهه های جنگ تحمیلی ، روحیه سربازان دشمن به شدت متزلزل گشته است و رژیم عراق هرچند روز یک بار برای جبران این ضعف ، دست به مانور های تبلیغاتی‌ـ سیاسی می‌زند .

یک‌شبکه قاچاق مشروبات‌الکلی‌وابسته به‌رژیم‌عراق‌در کویت کشف‌شد

● کویت ـ خبرگزاری جمهوری اسلامی :

یک شبکه قاچاق مشروبات الکلی وابسته به رژیم عراق در کویت کشف شد و اعضای آن دستگیر شدند.

به نوشته مطبوعات کویت ، نیروهای امنیتی این کشور اخیرا طی یک عملیات تعقیب و گریز در مرزهای مشترک کویت و عراق موفق شدند یک شبکه بزرگ که اقدام به قاچاق مشروبات الکلی از عراق و فروش آن در کویت می‌کرده است را کشف و اعضای آن که همگی عراقی هستند را دستگیر کنند .

در عملیات دستگیری اعضای این شبکه ، دهها کارتن ویسکی و مشروبات الکلی دیگرکه ازعراق وارد کویت شده بود، ضبط گردید .

لازم به یادآوری است : شبکه مذکور که ازسوی عمال رژیم عراق در کویت دایر شده بود ، دومین باند بزرگ قاچاق مشروبات الکلی درکویت به شمار می‌رود.

در آخرین عملیات تعقیب قاچاقچیان در نزدیکی مرزهای عراق در ماه گذشته ، یک مامور امنیتی کویت توسط آتش مسلسل قاچاقچیان عراقی به قتل رسید.

اعزام نیروهای داوطلب شهرستانها به جبهه‌های نبرد ادامه‌دارد

★ خنداب ـ خبرنگار اطلاعات :

دومین کاروان راهیان کربلای خنداب متشکل از گروهی از دانشجویان دانشسرای تربیت معلم شهید بهشتی این شهر پس‌ازیک راهپیمائی ازمحل دانشسرای تربیت معلم شهید بهشتی تاگلزار شهدای خنداب درمیان بدرقه گرم و پرشور امت حزب‌الله بوسیله مینی‌بوسهای جهاد سازندگی این شهرستان عازم جبهه های جنگ تحمیلی شدند .

● همدان ـ بدنبال عزیمت لشکریان توحید به جبهه های حماسه وشرف، دوگردان دیگر از رزمندگان گردانهای احتیاط کربلا ازسپاه پاسداران انقلاب‌اسلامی ناحیه همدان راهی جبهه های نور علیه ظلمت شدند.

در مراسم بدرقه رزمندگان کفرستیز اسلام فرمانده سپاه پاسداران انقلاب اسلامی ناحیه همدان طی سخنان مشروحی آمادگی همه‌جانبه قوای اسلام را جهت‌مقابله با توطئه های استکبار جهانی و شیطان بزرگ در منطقه اعلام کرد .

● تبریز ـ در ادامه حضور گسترده کاروانهای عظیم کربلا در جبهه های حق علیه باطل ، گروهی از کارکنان شهرداری تبریز با عنوان کاروان راهیان‌کربلا متشکل از راننده پایه یکم و دوم، راننده لودر، بلدوزر، وگریدر به‌همراه ۱۵دستگاه کمپرسی و چندین‌دستگاه‌ماشین آلات سبک و سنگین راهی جبهه های نورعلیه ظلمت شدند .

● یزد ـ در ادامه حضور گسترده نیروهای رزمنده در جبهه های نبرد حق علیه باطل اعضای گردانهای محمد رسول‌الله و امام حسن (ع) در میان بدرقه پرشور مردم یزد از محل بسیج سپاه پاسداران انقلاب اسلامی این شهر عازم جبهه های نبرد شدند.

همچنین گروهی از برادران عضو بسیج مجلس اعلای انقلاب اسلامی عراق جهت پیوستن به دیگر نیروهای رزمنده از این شهر راهی مناطق جنگی کشور شدند .

● قائم‌شهر ـ در ادامه عزیمت نیروهای جان برکف مردمی مازندران به میادین نبرد ، گروهی از داوطلبین اعزام مجدد عضو واحد بسیج قائمشهر جهت پیوستن به لشکریان کفرستیز اسلام راهی جبهه های نبرد حق علیه باطل شدند .

● کرج ـ جمعی از برادران عضو جهادسازندگی شهرستان کرج به منظور یاری‌رساندن به عزیزان مستقر در میدانهای نبرد ، این شهر را بسوی مناطق جنگی ترک گفتند .

کمک به جبهه های جنگ

دومین کاروان کمک به جبهه های نبرد حق‌علیه باطل از سوی تعدادی از شرکت‌های تحت پوشش‌بانک صنعت و معدن با هماهنگی واحد بسیج‌این بانک‌توسط ۵۰کامیون و تریلر با هماهنگی ستاد جذب و هدایت کمک های مردمی به جبهه های جنگ تحمیلی ارسال شد.

اولین کاروان این هداياتوسط تعدادی ازشرکت‌های تحت‌پوشش بانک صنعت و معدن از شهر صنعتی البرز (قزوین) ارسال شده بود و در آینده سومین کاروان این هدایا ارسال می‌شود.

عمده کمک های این کاروان که با هماهنگی ستاد جذب و هدایت کمک های مردمی توسط پایگاه ستاد بسیج بانک صنعت و معدن از مراکز تهیه‌و توزیع و برخی ازشرکت های تحت‌پوشش خریداری‌و به‌جبهه‌ها ارسال شده شامل ۲۴قلم کالا است.

هواپیماهای عراقی یک نفتکش مالتی‌را در خلیج فارس هدف قرار دادند

● بوشهر ـ خبرگزاری جمهوری اسلامی: هواپیما های جنگی رژیم عراق پریروز (یکشنبه) یک فروند نفتکش مالتی را برای دومین بار طی دوماه گذشته هدف قرار دادند.

براثر این حمله، نفتکش ۶۲۴۱۶ تنی «کونکار» دچار حریق شد و باتلاش گروههای امدادی ایران ، آتش سوزی نفتکش پراز نفت مالتی دیروز (دوشنبه) مهار شد.

«کونکار» درتاریخ ۲۵ آبان‌ماه نیز هدف حمله هواپیماهای رژیم بغداد قرار گرفت. لیکن بعلت جزیی بودن خساراات، بلافاصله تعمیر شد.

این نفتکش ۲۷ پرسنل داشت که با اقدامات بموقع و هماهنگ گروههای امداد ایران، همگی آنان سالم از محل حادثه خارج شد.

بحث وگفتگو پیرامون‌مسائل پشتیبانی جنگ جهادسازندگی

تهران ـ خبرگزاری جمهوری اسلامی :

جلسه هماهنگی پشتیبانی جهاد سازندگی شهرستان‌کرج باحضور مسئولین ادارات و کارخانجات این شهرستان‌دیروز در محل نمازخانه جهادسازندگی این شهرستان برگزار شد.

در این جلسه برادر غروی قائم‌مقام پشتیبانی جنگ‌جهاد سازندگی مرکز دررابطه‌با مسائل پشتیبانی جنگ جهادسازندگی ونیاز های جبهه و جنگ ووضعیت فعلی دشمن سخنان مبسوطی ایراد کرد و پس از بحث وبررسی مسئولین‌شرکت کننده در جلسه قول هرگونه همکاری در راه‌به جبهه و جنگ را دادند .

از سوی هفته‌نامه «المجهاد» :

طرح رژیم‌عراق برای ترور شخصیتهای سیاسی وامنیتی کشورهای خلیج‌فارس فاش شد

★ تهران ـ خبرگزاری جمهوری اسلامی : هفته‌نامه عربی «المجهاد» بنقل از منابع آگاه در بغداد گزارش داد:رژیم صدام اقدام به تشکیل و سازماندهی گروه های تروریستی کرده است تا ضمن برهم زدن امنیت داخلی کشور های‌عضو شورای همکاری خلیج فارس ، برخی از شخصیت های‌سیاسی وامنیتی این کشور ها را ترور کنند .

این هفته نامه در مقاله‌ای با عنوان « گروه های‌تروریستی برای از بین بردن شیوخ خلیج فارس » مینویسد : «فاضل‌ـ البراک» رئیس سازمان اطلاعات عراق گفته است که انجام عملیات تخریبی و ترور شیوخ کشور های عضو شورای همکاری خلیج فارس و نسبت دادن آنها به گروه های‌عراقی مخالف که طرفدار انقلاب اسلامی میباشند ، باعث خواهدشد تا شیخ نشین های خلیج فارس نسبت به کوشش های‌خود جهت بهبود روابطشان باجمهوری اسلامی ایران محتاطانه‌تر عمل کنند .

همچنین این عملیات ، عراقی های مخالف رژیم صدامرا در تنگنا قرار خواهد داد .

«فاضل‌البراک» در اجتماع این گروه های تروریستی‌که بالغ بر ۷۰ نفر هستند ، بر ضرورت از بین بردن برخی از شیوخ خلیج فارس تاکید کرده وگفته است : اینها(چهار ـ پایانی) هستند که می‌بایست آنها را تادیب کرد ، والا حتما تحت تاثیر ایران قرار خواهند گرفت .

رئیس سازمان اطلاعات عراق در این اجتماع با عنوان اینکه امارات عربی متحده نقش طرفداری‌از ایران‌را درشورای همکاری خلیج فارس به عهده دارد و دارای روابط سیاسی وتجاری بیشتری با ایران نسبت به سایر کشور های عضو شورا است ، پیشنهاد کرده است انجام عملیات تروریستی‌از امارات عربی متحده آغاز شود .

هفته‌نامه «المجهاد » نوشته است : ماموریت تشکیل این گروه های تروریستی از طرف کمیته امنیت ملی که صدام ریاست آن را به عهده دارد ، به فاضل‌البراک رئیس سازمان اطلاعات عراق واگذار شده‌است .

«البراک» اخیرا با نام مستعار و با گذرنامه سیاسی به امارات سفر و در آنجا با اعضای‌سفارت عراق و ماموران امنیتی این سفارت ملاقات کرده است .

سفر رئیس سازمان اطلاعات عراق به امارات عربی‌متحده پس از دیدار « راشد عبدالله» وزیر مشاور در امور خارجی امارات از تهران انجام شده‌است

هفته نامه « المجهاد» بنقل از منابع اطلاعاتی خود در بغداد مینویسد : کار آموزش این گروه های تروریستی را افسرانی از کشور های مصر ، مراکش و فرانسه زیر نظر سروانی بنام «نزارخلیل‌العانی» که در سازمان اطلاعات عراق کار می‌کند ، به عهده گرفته‌اند .

همچنین افرادی از ساواک شاه خائن که در بغدادبسر میبرند ، این افسران را یاری میکنند .

«المجهاد » می‌افزاید : افراد این گروه های‌تروریستی‌با عناوینی نظیر :بازرگان ، مهندس و کارگر ساختمانی و بادر دست داشتن گذرنامه های جعلی از طریق پاریس و رباط (پایتخت مراکش) به کشور های حوزه خلیج فارس اعـزام خواهند شد .

با اعمال زور و انواع تهدیدها

رژیم عراق، از مردم غیر نظامی برای عملیات قطع «نی» در جبهه های جنوبی این کشور استفاده کرد

★ رژیم‌بعثی‌صهیونیستی حاکم بر عراق با توسل به سیاست تهدید و زور ، هزاران تن از مردم بیگناه‌آن کشور را جهت انجام کارهای مهندسی رزمی، در زیر آتش رزمندگان اسلام،به کار گمارد .

به‌گزارش واحدمرکزی خبر، هفته نامه‌ی عربی زبان «الشهاده» ضمن اعلام این مطلب ، در شماره‌ی اخیر خود نوشت : رژیم بعثی ـ صهیونیستی عراق به منظور مقابله با حملات احتمالی سپاهیان اسلام ، هزاران‌تن غیر نظامی را در کارهای مهندسی رزمی از قبیل احداث سدها درمحدوده‌ی مناطق نزدیک به جبهه‌های جنگ به‌کار گمارد .

هفته نامه‌ی عربی زبان «الجهاد» نیز ضمن انتشار این خبر ، در شماره‌ی اخیر خود با اشاره‌به‌آشفتگی‌های کنونی‌داخل‌عراق می‌نویسد: پس از پایان جلسه‌ی هیات دولت عراق که به‌ریاست صدام تشکیل شده بود یک منبع مسئول رژیم بعثی‌ـ صهیونیستی ، پایان کارقطع نی در منطقه‌ی نزدیک به جبهه را که توسط مردم‌غیر نظامی طی چهار هفته انجام شده است، اعلام کرد .

هفته نامه‌ی «الجهاد» با اعلام این مطلب که عملیات قطع نی ، از جمله تدابیر پیش‌بینی شده‌ای است که جهت‌مقابله باحملات‌احتمالی رزمندگان پرتوان اسلام صورت می‌گیرد، می‌نویسد:

از دیگر تدابیر گسترده‌ای که در جنوب عراق از سوی رژیم حاکم بر این‌کشورانجام شده است ، می‌توان به تخلیه‌ی تمامی روستاهای واقع در شرق رود دجله ، شهرهای بصره و عماره از سکنه خود و انتقال آنان به منطقه‌ی جزیره خشکی‌واقع میان شهرهای رمادی ، عنه، هیت و تکریت اشاره کرد اما شهر «قرنه» ، به‌طورکلی از سکنه خالی شده است و هم‌اکنون از جمله خطوط پشتیبانی پشت جبهه‌ی نیروهای صدامی ، بشمار می‌رود .

به‌گزارش واحد مرکزی خبر ، «الجهاد» در ادامه‌ی این گزارش می‌نویسد : در شمال عراق نیز رژیم حاکم بر آن کشور به منظور بدست آوردن کنترل این منطقه، از اقدام به‌هرجنایتی دریغ نمی‌ورزدو در روز۲۴ آذرماه سال جاری ، پس از بمباران روستاهای «ژرکله» «ورتی» و «زری» از توابع استان سلیمانیه ، روستاهای یاد شده را به آتش کشیده است که براثر آن ، تعداد زیادی به شهادت رسیده‌اند وگروهی‌دیگر نیزبه‌کوههای مجاور منطقه پناه بردند .

فیلمی‌ازمبارزات کردهای عراقی‌علیه‌رژیم‌صدام درتلویزیون‌انگلیس به‌نمایش‌درآمد

● لندن ـ خبرگزاری جمهوری اسلامی: گوشه‌ای از مبارزه بی‌امان کردهای عراقی علیه نیروهای بعثی در شمال آن کشورو نقش موثر آنها در تضعیف قوای‌رژیم بغداد در جنگ تحمیلی، روز دوشنبه در اخبار تلویزیون «ای‌تی‌وی» انگلیس به تصویر کشیده شد.

گزارشگر این فیلم خبری که اخیرا به کردستان عراق سفر کرده است، گفت: حملات مبارزین کرد که تقریبا هر روزانجام می‌گیرد، نیروهای عراقی را زیرو رو کرده و در شرایطی که رژیم بغداد در جنگ اصلی خود با ایران درگیر است، رهبران بعثی ناگزیر شده‌اندیک چهارم نیروهای ارتش را در این منطقه مستقر نمایند.

این گزارشگر افزود: رزمندگان کرد سانتیمتربه سانتیمتر پیشروی کرده و هم‌اکنون بخش قابل توجهی از کردستان عراق را تحت کنترل خود در آورده‌اند.

«گلن رابرتز» گزارشگر انگلیسی در اولین قسمت از این فیلم، حمله جریکی ۱۵۰ تن از جریکها را به پایگاه یکی از گردانهای عراقی در منطقه «سوتك» به تصویر کشانده که در جریان آن، نیروهای بعثی در پائین دره زیر فشار شدید و همه جانبه از تپه‌های‌اطراف قرار می‌گیرند.

در این تهاجم منظم و کوبنده، رزمندگان کرد با استفاده از سلاحهای‌سبك و سنگین از جمله‌مسلسلهای کلاشینکف، آتشبارهاومسلسلهای‌سنگین،آر‌پی‌جی‌ـ۷، ۷ تن از سربازان بعثی را به هلاکت رسانده وسه تن از آنان را به اسارت خود در آوردند.

این گزارش تصویری، در سه قسمت تهیه شده‌که قسمت اول آن در بخشهای خبری ظهر وشب تلویزیون «ای.تی.وی» به نمایش در آمد.

در قسمت دوم که سه‌شنبه (امشب) پخش می‌شود، این گزارشگر به تشریح جنایات نیروهای بعثی علیه مردم مناطق کردنشین خواهد پرداخت که به دست آنان تاکنون ۸۰۰۰ تن از غیرنظامیان کرد دستگیر و «ناپدید» شده‌اند.

خبرگزاری جمهوری اسلامی یادآور می‌شود: نبرد نیروهای کرد در شمال عراق و جنایات رژیم بغداد در این منطقه، چنان‌وسعتی پیدا کرده که حتی‌توانسته‌است توجه رسانه‌های غربی را که بیشتر به دنبال سوژه‌های تبلیغاتی در مورد کردستان ایران بوده‌اند، به خودجلب کند.

روزنامه «تایمز» چاپ لندن نیز اخیرا (۶ آذرماه) گزارشی در این زمینه درج کرد که براساس آن طی دو ماه‌ونیم گذشته، ۳۰۰ تن از غیرنظامیان بیدفاع کرد در روستاهای شمال عراق و در شهرهای «سلیمانیه»، «کرکوك»، «اربیل» و «موصل» در عملیات مشترك نیرو های عراقی و اردنی جان باخته‌اند.

وزیر خارجه‌رژیم‌عراق ضمن‌پیش بینی حمله قریب‌الوقوع ایران، خواستار توقف جنگ‌شد

● تهران ـ واحد مرکزی خبر: وزیرخارجه رژیم عراق ضمن پیش‌بینی حمله قریب‌الوقوع ایران باردیگر خواستار توقف جنگ شد.

به گزارش واحد مرکزی خبر، به نقل ازیونایتدپرس، وزیرخارجه عراق در سرراه خود به مراکش‌درفرودگاه قاهره به خبرنگاران‌گفت:تهاجم‌گسترده‌ایران‌قریب‌الوقوع است.

از سوی دیگربه‌گزارش‌خبرگزاری‌فرانسه «میخائیل یوحناعزیز» در فاس مراکش در مصاحبه‌ای‌باخبرنگاران این کشور گفت: دولت عراق مصرا خواهان پایان‌جنگ با ایران است.

وزیر خارجه عراق که چند ساعت قبل از این اظهارات تصریح کرده بود ایران‌به‌زودی‌حمله‌گسترده‌ای به‌عراق خواهد داشت، بدون اشاره به این‌که‌آغازگر جنگ کدام طرف بوده است، خواستار پایان جنگشد و علت این درخواست فوری را روشن نساخت.

وزیر صنایع از کارخانه‌های‌تولید الیاف و لامپ تصویر ایران‌بازدید کرد

روابط عمومی وزارت‌صنایع اعلام کرد: برادرغلامرضا شافعی وزیر صنایع پیش از ظهر دیروز (دوشنبه)به‌اتفاق برادر کلاهدوز معاون صنعتی و پیمانکاری و تنی چند از مسئولان این وزارتخانه از کارخانه‌های الیاف‌ولامپ تصویر ایران بازدید کردند.

در این بازدیدها وزیر صنایع در باره میزان و کم و کیف‌تولید و مواد اولیه کارخانه‌های مذکوربامسئولان و کارگران این واحدها گفتگو کرد و در خصوص پیشرفت امر تولید تذکراتی به مسئولان کارخانه‌ها داد.

لازم به یادآوری است، در کارخانه الیاف که قدیمی‌ترین واحد تولید کننده الیاف مصنوعی درایران است، سالانه ۱۰ هزار تن انواع نخهای نایلونی تولید می‌گردد. این کارخانه همچنین تامین کننده مواداولیه برای دویست کارخانه و کارگاه نسجی در سراسر کشور می‌باشد.

در کارخانه لامپ تصویر ایران لامپ تصویر سیاه وسفید تلویزیون‌تولید می‌شود و طبق برنامه‌های‌پیش‌بینی شده تا سال آینده در صورت تامین ارز مورد نیاز میزان تولید این کارخانه در هر سال به ۳۰۰ هزار عدد لامپ خواهد رسید.

مجالس ترحیم

انا لله و انا الیه راجعون

بمناسبت درگذشت متعلقه مرحوم آیت‌الله آقای حاج شیخ عباس حائری طهرانی قدس سره الشریف و الده مکرمه حضرت حجت‌الاسلام و المسلمین حاج آقا مهدی حائری‌تهرانی دامت برکاته مجلس ترحیمی صبح چهارشنبه ۱۸ دیماه ٦٤ در مسجد ارک از ساعت ۹تا۱۱ منعقد امید است مومنین مخصوصا علماء اعلام دامت برکاتهم برای تسلیت خاندان بزرگ روحانیت شرکت فرمایند.

سبط الشیخ، الاتم سید محمد صادق لواسانی، احمد- الحسینی شهرستانی، ضیاء الدین‌استرآبادی،کمال‌الموسوی المرتضوی، ابوالقاسم فلسفی تنکابنی، سید مهدی خلخالی، سید محمد باقر الموسوی الخوانساری، ابوالحسن‌شریف عسگری، الاحقر محمود انصاری قمی، مرتضی انصاری ، طاهری شیرازی،صبوری، علم‌الهدی،عاصمی،مسجد جامعی، حسن سعید

آ-٤۷۰۷

هو الباقی

بمناسبت درگذشت مرحوم **بانوی حائری تهرانی** مادر گرامی جناب حجت‌الاسلام و المسلمین حاج آقای مهدی حائری تهرانی مجلس ترحیمی صبح چهارشنبه ۹تا ۱۱ در مسجد ارک منعقد امید است آقایان روحانیون و ائمه‌جماعت و وعاظ محترم وسایر طبقات در مجلس‌شرکت فرمایند.

محمد تقی فلسفی

آ-٤۷۰۷

درگذشت مرحومه مغفوره مادر بزرگوار آیت‌الله حاج آقای مهدی حائری تهرانی رئیس شورای عالی‌مردمی بهزیستی را تسلیت عرض نموده مجلس ترحیمی درمسجد ارک منعقد امید است همکاران محترم شرکت فرمایند

شورای عالی مردمی بهزیستی کشور

آ-٤۷۰۷

مصیبت وارده درگذشت بانوی محترمه و الده‌حضرت آیت‌الله حاج آقای مهدی حائری تهرانی رئیس شورای هماهنگی بهداری منطقه شمال سازمان بهداری استان را تسلیت عرض نموده مجلس ترحیم درمسجد ارک منعقد است.

شورای هماهنگی بهداری منطقه شمال، دکتر مکرمی

آ-٤۷۰۷

بمناسبت درگذشت بانوی مکرمه حضرت‌حجت‌الاسلام و المسلمین حاج آقای مهدی حائری تهرانی عضو هیئت مدیره مدرسه تربیت معلم و مبلغ دینی قلهک مجلس ترحیمی در مسجد ارک منعقد امید است برادران دینی شرکت فرمایند.

تربیت معلم و مبلغ دینی قلهک

آ-٤۷۰۷

مصیبت وارده بانوی محترمه مادر بزرگوارحضرت آیت‌الله حاج آقای مهدی حائری تهرانی رئیس مدارس استثنائی و رئیس هیئت اولیاء و مربیان مدارس آئین روشن و مدرسه نظری توحید را تسلیت و مجلس ترحیم چهارشنبه در مسجد ارک منعقد شرکت دوستان موجب تسلی بازماندگان است.

هیئت مدیره مدارس استثنائی و مدارس آئین روشن و توحید

آ-٤۷۰۷

بمناسبت درگذشت بانوی با فضیلت و تقوی والده مکرمه حضرت حجت‌الاسلام و المسلمین حاج آقای مهدی حائری تهرانی دامت برکاته از طرف هیئت امناء مسجد ارک و هیئت امناء مسجدالغدیر مجلس ترحیم در مسجد ارک منعقد امید است عموم برادران دینی و مومنین برای خشنودی روح آنمرحومه شرکت فرمایند.

از طرف هیئت امناء مسجد ارک و هیئت امناء مسجدالغدیر

آ-٤۷۰۷

بمناسبت درگذشت بانوی بافضیلت منعلقه مرحوم آیت‌الله‌العظمی حاج شیخ عباس حائری تهرانی و الده‌ماجده حضرت حجت‌الاسلام و المسلمین آقای حاج‌آقا مهدی‌حائری تهرانی مجلس ترحیمی در مسجد ارک منعقد امید است هیئت محترم بیاس خدمات دینی معظم‌له شرکت فرمایند.

هیئت بیرعطا

درگذشت مرحومه و الده مکرمه حضرت آیت‌الله آقای حاج‌آقا مهدی حائری تهرانی راباطلاع دوستان اتحادیه لوازم بهداشتی و ساختمانی میرساند مجلس ترحیم در مسجد ارک منعقد امید است عموم اصناف شرکت فرمایند.

اتحادیه‌لوازم بهداشتی و ساختمان

عاش سعیدا و مات سعیدا

درگذشت بانوی بافضیلت و تقوی متعلقه مرحوم آیت‌الله العظمی حاج شیخ عباس حائری تهرانی و الده ماجده حضرت آیت‌الله حاج‌آقا مهدی حائری تهرانی رابه استحضار عموم فامیلها میرساند مجلس ترحیم مردانه و زنانه صبح چهارشنبه ۱۸ دیماه از ساعت ۹ تا ۱۱ در مسجد ارک منعقد امید است برای خشنودی روح آن مرحومه فامیلهای محترم شرکت فرمایند.

فامیل‌های حائری تهرانی، حاج ملاحاجی، ایروانی، هیوطی‌فرد، فلسفی، نجحوانی، ساعتچی، امیدوار، مجد، برقعی رضوی، حسینی‌نژاد، حسینیان‌نوید، شریف عسگری، بحرالعلوم، شریعتی، بیگدلی، شهرام، گلستانه، عالمی ، میرابوالفتحی، اخوان،نوکلی، ابنکار، مجلسی، شیروانی، نشاط ، روشندل، ایزدپناه، خمارلو، خرمی

آ-٤۷۰۷

انا لله و انا الیه راجعون

باکمال تاسف و تاثر درگذشت ناگهانی‌همکار عزیزمان آقای **سیدمنصور میرسعیدی فراهانی** که درحین‌انجام‌وظیفه جان خود را از دست داده‌اند باطلاع دوستان و آشنایان میرساند. بهمین منظور مجلس ختمی در روز چهارشنبه ۱۸ر۱۰ر٦٤ از ساعت ۱ الی۳ بعدازظهر در مسجد حضرت ابوالفضل (ع) واقع در خیابان ستارخان منعقد میباشد.

همچنین مجلس یادبود دیگری روز شنبه ۲۱ر۱۰ر٦٤ بعداز نماز ظهر و عصر در ساختمان‌مرکزی‌شهرداری‌تهران واقع در ضلع جنوبی پارک شهر برگزار میشود.

شرکت کلیه همکاران موجب تسلی خاطر بازماندگان آن مرحوم خواهد بود.

شهرداری تهران

آ-۲۲۵۱۳

انا لله و انا الیه راجعون

باندوه فراوان و غمی جانگداز فوت ناگهانی آقای **مهندس سید منصور میرسعیدی فراهانی** کارمندفنی‌شهرداری تهران را در حین انجام‌وظیفه باطلاع بستگان و آشنایان‌و همکاران محترم میرساند.

مجلس ختم آن مرحوم در تاریخ‌چهارشنبه۱۸ر۱۰ر٦٤ از ساعت ۱۳ الی۱۵ در مسجد حضرت ابوالفضل واقع‌در خیابان ستارخان برگزار میشود.

سید ابراهیم میرسعیدی فراهانی (پدر) رویا صدری (همسر) مهراد (فرزند) اشرف‌السادات - ملیحه - سعیده - سودابه - رزاومسعود میرسعیدی فراهانی.

خانواده‌های: میرسعیدی فراهانی - صدری و کلیه‌اقوام وابسته

در نهایت ناباوری و اوج تاسف‌فقدان نابهنگام‌شادروان **سیدحسین کیمیائی** برادر استاد ارجمندم مرحوم سیدمهدی کیمیا را که از داروسازان برجسته این‌فن بود باطلاع کلیه همکاران و داروخانه‌داران محترم میرساند. شرکت سروران گرامی در مجلس ترحیم آن مرحوم موجب‌تسلی بازماندگان و امتنان بنده خواهد شد.

داروخانه کیمیا- امیرحسین اربابی

بانهایت تاسف وتاثر درگذشت مرحوم **سیدحسین‌کیمیائی** بزرگ خاندان کیمیائی راباطلاع دوستان‌وآشنایان‌میرساند. مجلس ختم آنمرحوم روز پنجشنبه ۱۹ر۱۰ر٦٤ از ساعت ۱تا۳ بعدازظهر در مسجدالجواد واقع درمیدان ۷تیرمنعقد میباشد.

خانواده‌های: یخاری‌باش - کیمیائی - شریفی - مسیح- ضیائی - عرب‌ها - صبحی - افشارخواه - رهبر- ریاحی- قائم‌مقامی - هوشیار فردتهرانی.

آ-۲۲٤۸۷

بنام خدا

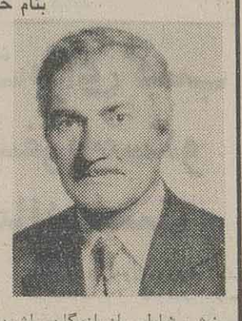

با اندوه بسیاردرگذشت ناگهانی برادر عزیزم آقای **هاشم سعیدی** را در خارج از کشور باطلاع دوستان و آشنایان میرساند مراسم سوگواری آن مرحوم‌روز جمعه ۲۰ر۱۰ر٦٤ ازساعت ۲الی٤ بعدازظهر واقع در میدان نیاوران مسجد نیاوران برگزار میشودبا تشریف‌فرمائی خود روح آن مرحوم را شاد وتسلی بخش خاطر بازماندگان باشید

خانواده‌های: سعیدی - اسحقی و سایر وابستگان

آ-٤٦۹۹

بازگشت همه بسوی اوست

بانهایت تاثر و تاسف فوت شادروان مرحومه همسر حاج حسن لباف را باطلاع اقوام و دوستان و آشنایان محترم میرساند.

به‌همین مناسبت مجلس ترحیم مردانه و زنانه آن مرحومه روز چهارشنبه ۱۸ر۱۰ر٦٤ از ساعت۲تا٤بعدازظهر در مسجد شاهچراغ واقع در اول خیابان مصطفی خمینی برگزار خواهد شد.

شرکت دوستان‌و آشنایان‌موجب شادی‌روح‌آنمرحومه و تسلی‌خاطر بازماندگان خواهد بود

حاج حسن لباف و نیکو اندام و خانواده‌های‌وابسته

هو الباقی

بانهایت تاسف و تاثر درگذشت پدر گرامی همسرم شادروان آقای **سیدتقی فتاحی (ملایری)** بزرگ خاندان فتاحی کارمند عالیرتبه و بازنشسته وزارت پست و تلگراف را در مشهد مقدس به اطلاع دوستان و همشهریان محترم می‌رساند بهمین مناسبت مجلس ترحیم و گرامیداشت زنانه و مردانه آن فقید سعید از ساعت ۱تا۳ بعداز ظهر روز چهارشنبه ۱۸ر۱۰ر٦٤در دارالتبلیغ‌حضرت امیرالمومنین(ع) (خانقاه صفی علیشاه) منعقد خواهد شد شرکت سروران گرامی موجب شادی روح آن مرحوم و تسلی خاطر بازماندگان خواهد گردید .

هوشنگ مه‌آبادی

آ- ۱۱۷۲۰

بازگشت همه بسوی خداست

باندوه فراوان درگذشت پدر و برادر عزیزمان شادروان آقای سیدتقی فتاحی (ملایری) بزرگ خاندان فتاحی کارمند عالیرتبه و بازنشسته وزارت پست و تلگراف را در مشهد مقدس به اطلاع دوستان و همشهریان محترم می‌رساند بهمین مناسبت مجلس ترحیم و بزرگداشت زنانه و مردانه آن روانشاد از ساعت ۱تا۳ بعداز ظهر چهارشنبه ۱۸ر۱۰ر٦٤ در دارالتبلیغ حضرت امیرالمومنین(ع) (خانقاه صفی علیشاه) منعقد خواهد شد. شرکت سروران عزیز موجب شادی روح آن فقید سعید و تسلی بخش خاطر بازماندگان خواهد بود .

فرزندان : میرعباس - عباد - حبیب - حشمت - عزت - رحمت‌الله - اکرم‌السادات - اقدس‌السادات - طلعت‌السادات و شکوفه .

برادران : مجتبی و مصطفی فتاحی .

خانواده های سوگوار : فتاحی - رفیعی - مظاهری - مه‌آبادی - میرغلامرضا فتاحی - مرتضوی فتاحی - فارسیان - شکوفنده - سمیعی - نادری - حریری - قدوسی - گودرزی - مشفق - اسدالهی - مهدی‌زاده - حسن‌زاده .

تذکر : شرکت بانوان محترم با حجاب کامل اسلامی الزامی است .

آ- ۱۱۷۲۰

انا لله و انا الیه راجعون

بانهایت تاثر و تاسف درگذشت شادروان مرحومه **سلیمه ادریسی** رابه‌اطلاع کلیه اقوام و دوستان میرسانیم‌به همین مناسبت مجلس ختمی روز چهارشنبه ۱۸ر۱۰ر٦٤از ساعت ۲تا٤ بعدازظهر در مسجد سجاد (ع)واقع درخیابان جمهوری نبش فخررازی برگزار میگردد

خاور - مینا - فریده‌و عیسی ادریسی‌وخانواده‌های: ادریسی - عسگری- تقدیری - توکلی - گرجانی - نکوئی- داودی - غائبی - سیادت - کمانگر و سایر وابستگان

هو الباقی

باکمال تاسف درگذشت حجت‌الاسلام و المسلمین‌آقای **حاج‌سید مهدی سادات شیرازی** رابه‌اطلاع علماء اعلام و سلسله جلیله سادات‌شیرازی میرساند مجلس ختم مردانه‌و زنانه روز پنجشنبه ۱۹ر۱۰ر٦٤ در حسینیه جنب منزل و شب هفت آن مرحوم روز شنبه ۲۲ر۱۰ر٦٤در حسینیه‌فوق برقرار میباشد.

آدرس- خیابان سینا- کوچه شهید مجید ملکی پلاک۳۳

خاندان سادات‌شیرازی

آ-٤۷۱۰

بانهایت تاسف و تاثردرگذشت مرحوم **حاج‌رضامحبی** بزرگ خاندان محبی راباطلاع دوستان، آشنایان و فامیل میرساند مجلس ترحیم زنانه و مردانه آن مرحوم از ساعت ۲تا٤ بعدازظهر روز چهارشنبه ۱۸ر۱۰ر٦٤ در مسجد سیدنصرالدین واقع در خیابان خیام منعقد است.

خانواده‌های: محبی - درودیان - شرفی- خاجی

آ-۲۲۵٤۷

بازگشت همه بسوی اوست

باکمال تاسف درگذشت‌مادرعزیزمان **بانو حاجیه‌عزیزه خانم ابهری خوانساری** راباطلاع میرساند مجلس ترحیم مردانه و زنانه آنمرحومه از ساعت ۳الی۵ بعدازظهر روز چهارشنبه ۱۸ر۱۰ر٦٤ درمسجد فخردروازه‌شمیران‌برگزار میشود. حضور بستگان و آشنایان و همشهریان عزیز موجب شادی روح آنمرحومه است.

دکتر سیدمهدی حسن‌زاده - عزیزه‌حسن‌زاده - ملیحه حسن‌زاده- انیسه حسن‌زاده - شمسی حسن‌زاده

آ-٤٦۸

باکمال تاسف و تالم درگذشت مرحومه مغفوره‌شادروان **بانوخاجیه عزیزه خانم ابهری (حسن‌زاده) خوانساری**فرزند مرحوم مغفور حاج سیدجلال‌الدین ابهری خوانساری و متعلقه مرحوم آقای سیدمحمد حسن‌زاده راباطلاع اقوام‌و دوستان و آشنایان و همشهریان گرامی میرساند مجلس ختم زنانه و مردانه آنمرحومه از ساعت ۳الی۵ بعدازظهر روز چهارشنبه ۱۸ر۱۰ر٦٤ در مسجد فخرواقع دردروازه شمیران منعقد است.

خانواده‌های: حسن‌زاده - ابهری - مرتضوی - آقائی- سیدی - نبوی - امامی - عبداللهی - عظیمی - میرباقری- علائی - صانعی- فرهی- نجفی‌زاده- داودزاده- افتخاری- سمیعی - مهدوی - بدیعی و سایر بستگان

آ-٤٦۸۱

یادبود

بازگشت همه بسوی خداست

بانهایت تاسف و تاثرو تالم بمناسبت هفتمین سال درگذشت نابهنگام پدر و مادر بزرگ عزیزمان‌مرحوم **احمد احمدی مستوفی‌نژاد** و مرحومه مغفوره **بانو زهرا احمدی مستوفی‌نژاد** مجلس یادبودی در بهشت زهرا قطعه ۸۲ برگزار میشود ضمنامخارج‌سالگرد صرف امور خیریه خواهد شد.

از طرف فرزندان و بستگان

بمناسبت اولین سالگرد درگذشت همسر عزیزم شادروان **دکتر محمدحسین‌ادیب** و گرامیداشت خاطره آن مرحوم مجلس یادبودی از ساعت ۳الی٦ بعدازظهر روز پنجشنبه ۱۹ دی‌ماه در منزل آن مرحوم برپا میباشد.

کیوان ادیب

انا لله و انا الیه راجعون

بمناسبت اربعین سعیده فقیده مرحومه **بانو طوبی خندق‌آبادی** صبیه مرحوم ثقةالاسلام آقای حاج شیخ‌علینقی خندق‌آبادی را به‌اطلاع کلیه بستگان و دوستان میرسانیم. مراسم روز جمعه ۲۰ر۱۰ر٦٤ از ساعت ۲ر٥ الی٤ر٥بعداز ظهر در ابن‌بابویه منعقد است با تشریف فرمائی خودروح آن مرحومه را شاد فرمایند.

متشکریم

ضمنا وسیله ایاب و ذهاب به آدرس ذیل‌پاسداران ، حسینیه ارشاد مقابل تالار زمرد دشتستان هفتم پلاک ۳٤ حاضر و در راس ساعت یک بعدازظهر حرکت مینمائیم.

از طرف فرزندان آنمرحومه - حسام‌الدین‌خندق‌آبادی

چقدر سخت است گریستن اما برزبان هیچ نگفتن ، و چه طاقت‌فرساست خاطره هیجدهم دیماه روز خاموشی، هنوز باور نداریم رفتنت را، لحظه‌های فراقت را باخاطرات تو ای پدر گذراندیم. یکسال از فقدان‌جانگدازانسان‌وارسته شادروان **محمدتقی جمشیدی** گذشت آنکه یادش همواره یادآور دنیائی از خوبیها، صمیمیت، صفا و انسانیت و تسلی‌بخش وجودمان است مراسم تجدید دیدار با مهربان پدر فداکار و بارترین یارانمان را درروزچهارشنبه‌هیجدهم دیماه با گردهمایی برمزار عطر آگینش در بهشت‌زهرا برپا می‌داریم ضمنا به پاس صفا و مردانگی‌هایت هزینه تشریفات مراسم شب سالت را صرف امور خیریه‌اختصاص می‌دهیم.

خانواده: جمشیدی

هو الباقی

باندوهی فراوان درگذشت **بانو سکینه عرفانی مظلوم** رابه‌اطلاع بستگان و آشنایان میرسانیم بدین‌مناسبت مجلس یادبودی در روز پنجشنبه مورخ ۱۹ر۱۰ر٦٤ که مصادف‌با هفتمین روز درگذشت آن مرحومه میباشد از ساعت ۱تا۳ بعدازظهر در مسجد ابوالفضل (ع) واقع‌درخیابان‌ستارخان منعقد است حضور شما باعث تسلی خاطریازماندگان‌میگردد

خانواده‌های: طراح - میرعلائی - طهانیان - گلکار- رستگار - نورائی- حشمتی - بغدادی- باتمانقلیچ- مدیری- منوچهری - جعفری نعیمی

آ-۱۱۷۱۸

تسلیت

بسمه تعالی

برادران محترم حاج‌عباسی

بانهایت تاسف مصیبت وارده را بشما و خانواده محترم حاج‌عباسی تسلیت میگوئیم .

احمد اسفندیاری - عباس زندی - منوچهر برومند - دکتر صادقی - منصور بزرگر - مهدی شیرگیر - شهاب ایران‌دوست - هاشم کلاهی - صالح حاج‌قلی - حاج‌حسن طاهری - محمد اسفندیاری - عادل صفا - امیر ریاحی - حبیب‌الله حاج‌نبی - مرتضی شیخان - حاج‌جعفر دری‌صفت - ناصر صفویه - حسین حاج‌موسی .

آ- ۲۲۵٤۰

جناب آقای دکتر جهانگیر روحانی‌مقدم

باکمال تاسف درگذشت پدر گرامیتان را تسلیت عرض کرده و بقای عمر جنابعالی و خانواده محترم‌را از خداوند متعال مسئلت داریم .

جامعه دندانپزشکی استان فارس

آ- ۱۱۷۲۱

بانهایت تاسف و تالم درگذشت دائی گرامیمان‌آقای **هاشم سعیدی** را از صمیم قلب به مادر و پدر عزیزمان و همسرو فرزندان آن مرحوم تسلیت عرض می‌نمائیم.

داریوش - پریوش - مهوش - کوروش - مهرنوش - مینووش اسحقی - کلارا کرمی - انسیه محزون - شیرین تابان و حمید فلاح رستگار.

آ-۲۲۵۰٤

تسلیت

بسمه تعالی

برادران محترم حاج‌عباسی

بانهایت تاسف مصیبت وارده را بشما و خانواده محترم حاج‌عباسی تسلیت میگوئیم .

احمد اسفندیاری - عباس زندی - منوچهر برومند - دکتر صادقی - منصور بزرگر - مهدی شیرگیر - شهاب ایران‌دوست - هاشم کلاهی - صالح حاج‌قلی - حاج‌حسن طاهری - محمد اسفندیاری - عادل صفا - امیر ریاحی - حبیب‌الله حاج‌نبی - مرتضی شیخان - حاج‌جعفر دری‌صفت - ناصر صفویه - حسین حاج‌موسی .

آ- ۲۲۵٤۰

جناب آقای دکتر جهانگیر روحانی‌مقدم

باکمال تاسف درگذشت پدر گرامیتان را تسلیت عرض کرده و بقای عمر جنابعالی و خانواده محترم‌را از خداوند متعال مسئلت داریم .

جامعه دندانپزشکی استان فارس

آ- ۱۱۷۲۱

بانهایت تاسف و تالم درگذشت دائی گرامیمان‌آقای **هاشم سعیدی** را از صمیم قلب به مادر و پدر عزیزمان و همسرو فرزندان آن مرحوم تسلیت عرض می‌نمائیم.

داریوش - پریوش - مهوش - کوروش - مهرنوش - مینووش اسحقی - کلارا کرمی - انسیه محزون - شیرین تابان و حمید فلاح رستگار.

آ-۲۲۵۰٤

تسلیت

سانحه غم‌انگیز و جانسوز درگذشت شهادت‌گونه حضرت حجت‌الاسلام و المسلمین **حاج‌آقا رحیمی** نماینده محترم ماهشهر در مجلس شورای اسلامی و همراهان‌رابه بیشگاه ولی عصر (عج) و امام امت رهبر عالیقدر انقلاب اسلامی و امت شهیدپرور و مجلس شورای اسلامی و خانواده و بستگان معظم‌شان تسلیت عرض می‌نمائیم

غلامرضا زندیه - امام جمعه ماهشهر

آ-۱۱۷۲۵

همکاران گرامی آقایان بهرامعلی و حسنعلی و سلطانعلی نجفپور

بانهایت تاسف و تاثر درگذشت پدر گرامیتان‌رابه شما و خانواده محترمتان تسلیت عرض نموده بقای عمر کلیه بازماندگان را از خداوند متعال خواستاریم

دفتر فنی موسسه اطلاعات و شرکت‌ایرانچاپ

جناب سروان میرعلائی

مصیبت وارده را صمیمانه تسلیت میگوئیم

خسروی - جعفری

جنابان آقایان حاج هاشم امیر خوانساری و پسران

مصیبت وارده را به جنابعالی و خانواده محترمتان ازصمیم قلب تسلیت عرض نموده بقای‌عمر شمارا ازخداوند متعال خواستارم .

عباس پیش‌بر

جناب آقای دکتر احد قدس

مصیبت وارده را بشما و خانواده محترمتان تسلیت عرض نموده بقاء عمر آن جناب و خانواده محترم را از درگاه خداوند منان خواستاریم .

پرسنل بیمارستان به‌آور بخش همودیالیز

جناب آقای بیژن حاج محمدرضا رئیس هیئت مدیره سندیکای جایگاه‌های اختصاصی کشور

بانهایت تاسف مصیبت وارده را بشما و خانواده محترمتان تسلیت عرض‌نمودسلامتی و بقاء عمر بازماندگان را از خداوند متعال مسئلت می‌نمائیم

جایگاه شماره ۱٦۲ مهدیه

دوست ارجمند جناب آقای دکتر دولتی

باتاسف فراوان درگذشت مادر گرامیتان را تسلیت عرض کرده بقای عمر بازماندگان محترم را از درگاه‌خداوند متعال مسئلت دارد

دکتر مصطفی میرزابیگی و خانواده

جناب آقای دکتر قدس

مصیبت وارده را از صمیم قلب تسلیت گفته و درغم بزرگتان شریکیم.

دکتر حسین نژادگشتی و بانو

جناب آقای فتح‌الله خلیلی

بانهایت تاثر و تاسف درگذشت پدر گرامیتان رابه شما صمیمانه تسلیت عرض می‌نمائیم

شرکت پرمیت (سهامی عام)

بسمه تعالی

پسر عموی عزیزمهندس بهرام نوروزی وخانواده

درگذشت خواهر گرامیتان را تسلیت می‌گوئیم.

خانواده کارگرسامانی

همکار گرامی آقای جعفر مشایخی

درگذشت مادر گرامیتان را تسلیت گفته‌سلامتی شماو بازماندگان آن مرحوم را از خداوند متعال مسئلت داریم

شرکت کارخانجات چینی بهداشتی

همکار گرامی خلبان خسرو بیدهندی

درگذشت مادر گرامیتان ما رابسیارمتاثر کرد،مصیبت وارده را به شما و خانواده محترمتان تسلیت‌عرض‌مینمائیم

کانون خلبانان و مهندسین پرواز ایران

بسمه تعالی

برادر بیژن حاج‌رضائی

بانهایت تاسف فوت عموی گرامیتان رابشماوخانواده محترم حاج‌رضائی تسلیت عرض مینماید

هیئت مدیره اتحادیه و شرکت تعاونی صنفرستوران وسلفسرویسهای تهران

همکار ارجمند جناب آقای دکتر شریعت پناهی

با نهایت تاسف درگذشت استاد عالیقدر شادروان **دکتر رحیم قادری‌نژاد** را به شما وخانواده محترم ازصمیم قلب تسلیت عرض نموده خود را در اندوه بازماندگان آن فقیدسعید سهیم میدانیم

هیئت مدیره شورایعالی داروخانه‌ها

آ-۲۲۵٤۳

درگذشت استاد فرزانه و گرانقدر شادروان**دکتررحیم قادری‌نژاد** ریاست اسبق دانشکده داروسازی‌دانشگاه‌تهران و دوره‌های گذشته جامعه داروسازان ایران، داروسازان کشور را در سوگ نشاند با تعظیم و تکریم نسبت به مقام علمی ایشان این ضایعه را به خانواده محترم آن سعیدفقید بویژه همکار گرامی جناب آقای دکتر شریعت پناهی و استادان محترم دانشکده داروسازی و داروسازان کشور تسلیت میگوئیم

هیئت مدیره گروه مسئولین فنی جامعه داروسازان ایران

باکمال تاسف درگذشت استاد گرامی شادروان **دکتر رحیم‌قادری‌نژاد** رابه بازماندگان محترم خصوصاجناب آقای دکتر سید محمد شریعت پناهی و عموم داروسازان تسلیت میگوئیم

هیئت مدیره گروه صنعت جامعه داروسازان‌ایران

سپاسگزاری

سپاس و تشکر

از عموم بستگان، دوستان و آشنایان بویژه همکاران گرامی در روزنامه‌اطلاعات که‌درتشییع جنازه،تشریف‌فرمائی منزل، و یا بوسیله درج در روزنامه بمناسبت فوت‌ناگهانی و جانگداز فرزند دلبندمان ابراز همدردی نموده وموجبات تسلی‌خاطر دل دردمندمان را فراهم فرموده‌اند بی‌نهایت سپاسگزاریم و اگر بعلت تالمات شدید روحی‌موفق به‌عرض تشکر حضوری از یکایک سروران عزیز نشدیم‌امید بخشش داریم. از خداوند بزرگ طول عمر با عزت و توفیق روزافزون برای همگی خواستاریم.

یوسف احمدی و بانو

بسمه تعالی

تشکر و قدردانی

ضمن ادای احترام ، مراتب تشکر و قدردانی خود را از مراحم بی‌پایان دوستان و سروران گرام خصوصا همکاران عزیز در بیمه مرکزی ایران و گمرکات ارشاد - شهریار - غرب - مهرآباد - جنوب تهران - امانات پستی - نمایشگاه - گمرک ایران و بستگان و شرکتهای محترم حمل و نقل بین‌المللی و بازرگانان محترم و اهالی محل و همچنین از کلیه بانوان و آقایانی که‌از تهران و شهرستان های مختلف با شرکت خود در مراسم تشییع ، تدفین و مجالس ترحیم و شب هفت عزیز ازدست رفته موجبات سرافرازی و تسکین قلوب ما را فراهم نموده‌اند و از بانوان و آقایانی که از تهران وسایر شهرستانها از طریق جراید و ارسال تلگراف و نامه و تلفنی ابراز تفقد و همدردی فرموده‌اند صمیمانه سپاسگزاری نموده وسلامت و طول عمر و توفیق روزافزون آنان را از ایزد منان آرزومندیم .

خانواده های : بهپور حاجیانی - خواجیان

جنگنده‌های نیروی هوایی ایران پادگان سیدصادق عراق را بمباران کردند

● تهران- خبرگزاری جمهوری اسلامی: پادگان نظامی «سید صادق» صبح امروز با حمله قهرمانانه خلبانان شجاع نیروی هوائی کشورمان، متحمل تلفات و خسارات سنگینی شد. ستاد مشترک ارتش جمهوری اسلامی‌ایران در این زمینه اطلاعیه‌ای به این شرح منتشر کرد:

«بسمه تعالی»

ساعت۸و سی دقیقه بامداد امروز (سه‌شنبه) پادگان نظامی سیدصادق عراق مورد حمله وبمباران جنگنده‌های نیروی هوایی ارتش جمهوری اسلامی ایران قرارگرفت وبه آتش کشیده شد.

تلفات و خسارات وارده به تاسیسات نظامی وافراد مستقر در این پادگان، سنگین گزارش شده است.

هواپیماهای شکاری بمب‌افکن ما پس از انجام این ماموریت موفقیت‌آمیز همگی سالم به پایگاههای خود بازگشتند.

ستاد مشترک ارتش جمهوری اسلامی ایران

حاکم شرع دادسرای انقلاب اسلامی تهران در امور اقتصادی اعلام کرد :

مرتضی مظفریان جواهر فروش بزرگ تهران به‌جرم قاچاق جواهر وبرلیان به ۲۰٤ میلیون تومان جریمه نقدی محکوم شد

سرویس حوادث : یکی از جواهر فروشان بزرگ تهران به‌جرم خرید و فروش جواهر و برلیان قاچاق به بیش از ۲۰۰ میلیون تومان جریمه محکوم شد .

حاکم شرع دادگاه انقلاب اسلامی تهران در امور اقتصادی در مصاحبه‌ای ضمن برملا کردن قسمتی از جنایات سرمایه‌داران فراری گفت : «مرتضی مظفریان» جواهر فروش بزرگ تهران در بازداشت بسر می‌برد و پرونده وی درمورد جمع‌آوری میلیون‌ها تومان سرمایه در ارتباط نزدیک با دربار به دادگاه حکومتی ارسال‌شده است .

وی افزود که از سال ٦۰ تاکنون حکم ۱۵ میلیارد تومان اموال و جرائم نقدی از سوی دادگاههای انقلاب درتهران صادر شده است .

حجت‌الاسلام ناصر قوامی حاکم شرع دادسرای انقلاب اسلامی تهران در امور اقتصادی صبح امروز در یک مصاحبه مطبوعاتی گفت: مرتضی مظفریان یکی از جواهرفروشان بزرگ تهران در یک معامله ٥٤ میلیون تومانی خرید برلیان قاچاق توسط پاسداران دادسرای انقلاب اسلامی تهران در امور اقتصادی دستگیر شد . وی قصد داشت بعد از خرید برلیانها آنها رابه‌طورقاچاق از کشور خارج کند. همچنین در بازرسی ازمنازل وی یک صندوق کوچک برلیان به ارزش حدود ٥۰ میلیون تومان بدست آمد .

تاکنون جمعا ۱۰۲ میلیون تومان برلیان و جواهر گران‌قیمت از وی بدست آمده است ولی برای چند قطعه جواهر هنوزازسوی کارشناسان بانک‌مرکزی‌قیمت‌گذاری نشده است و باید برای تعیین قیمت از کارشناسان بین‌المللی دعوت شود .

این برلیان‌ها از ۱۵ سال قبل قاچاق محسوب‌می‌شد مگر با ارائه برگ سبز گمرکی که این برلیانها فاقد برگ سبز گمرک بود و طبق ماده یک قانون قاچاق به‌دو برابر ارزش اجناس قاچاق جریمه شد یعنی ۲۰٤ میلیون تومان و برلیان‌ها و جواهرات بدست آمده تیزضبط شده‌است.

وی افزود : مظفریان ارتباط نزدیکی با دربار داشته و بیشترین اموال را از این راه کسب کرده‌است. بطوریکه ، فرح، اشرف و سایر طاغوتیان دربار ، دلال وی بودندو زمانی که شخصیت‌های خارجی به ایران دعوت می‌شدند به وی سفارش کادو می‌دادند .

همچنین در بازرسی‌های انجام شده از یکی از مغازه‌های وی یک منبر فیروزه بدست آمد .

مظفریان اعتراف کرده است این منبر فیروزه را برای پادشاه عربستان سعودی ساخته بود که با پیروزی انقلاب اسلامی موفق نشد آن را از ایران خارج کند .

حجت‌الاسلام قوامی اضافه کرد : مظفریان در بازداشت بسر می‌برد و درمورد اموال وی منتظر حکم دادگاه حکومتی حضرت امام هستیم .

وی سپس درباره جنایات سرمایه‌داران و فراریان گفت: از سال ٦۰ تا به امروز دادگاههای این‌دادسرا ۱۵ میلیارد تومان اموال فراریان مصادره شد وباقاچاقچیان جریمه پرداخته‌اند .

که مقدار نقد وصول شد و بقیه بصورت مستغلات‌دراختیار تبصره ۸۲ قرار دارد . و ضرر سرمایه‌دار ها و تروریست های اقتصادی از گروهک های محارب بدتراست و مثل‌خوره جامعه ما را می‌پوساند . بطور مثال یک طاغوتی از خارج برگشته که فقط یک شرکتش که در حال حاضر زیر نظربنیاد شهید اداره میشود حدود ۳۸ میلیون تومان سود داشته و ۷ شرکت دیگر نیز دارد وحالا آمده اموالش را میخواهدکه تاکنون مقاومت کرده‌ایم و از استرداد شرکت ها جلوگیری نمودیم .

● طاغوتی فراری دیگری که اخیرا به ایران بازگشته در حوالی نیروی هوائی تهران ۸۰ هکتار زمین دارد اگربه او پس بدهند و بخواهد تفکیک کند وبفروشدبه کارمندان، این کارمند با حقوق کم باید چه کند جز اینکه به راه فساد کشیده میشود تا بتواند زمین را بخرد

● یکی دیگر ٥۰۰ هکتار زمین در جاده ساوه دارد.

● و یک سرمایه‌دار وقتی به ایران برگشته ۲۰ میلیون‌تومان به بانک بدهکار بوده و یک قطعه زمین خود را در تهران‌به ۳٤ میلیون تومان در اختیار بانک گذاشته تا بقیه‌اش رانقدا بگیرد . چطور جلوی این زمین خوار را بگیریم ؟

پرسیده شد آیا زمین وی شامل اصل ٤۹ قانون اساسی نمی شود ؟ گفت خیر : ولی اگر شورای عالی قضائی دست قضات را باز بگذارد و مشاورین خوبی در اختیار دادگاهها قرار دهد. آنوقت امیدی هست.

اما هنوز از اصل ٤۹ قانون اساسی خارج است.

مصادره اموال خاندان سادات‌تهرانی

وی به خبرنگاران گفت: اموال خاندان سادات تهرانی مصادره شده که فقط درتهران۹۰دستگاه‌مستغلات داشته است.

یک بهائی را دستگیر کردیم که درکیفش۲۸میلیون تومان پول نقد داشت.

این قبیل افراد عمق جنایات اقتصادی هستندوباید ترتیبی اتخاذ کرد تا سرمایه‌های عظیم کنترل شود.

۸۰ درصد اموال فراریان شناسائی نشده است

حجت‌الاسلام قوامی گفت:دادگاهها ودادسراهای انقلاب فقط توانسته‌اند۲۰ درصد از اموال طاغوتیان‌را شناسائی کنند و هنوز ۸۰ درصد اموال مستغلات و شرکت‌های فراریان شناسائی نشده است. و باید طرحی ریخت تا انشاءالله کلیه اموال شناسائی و به بیت‌المال برگردانده شوند. مردم نیز می‌توانند اطلاعات خودر

اطلاعات

سال ششم
محل اداره: خیابان خیام
ساختمان اطلاعات
تهران کد پستی ۱۱۱۴۴
تلگرافی: اطلاعات
تلکس ۲۱۲۳۳۶
تلفن ۳۲۸۱

تقویم اطلاعات

ساعات شرعی
استخراج مرکز تقویم‌موسسه ژئوفیزیک دانشگاه تهران
سه‌شنبه ۱۷ دیماه ۱۳۶۴
۲۵ ربیع‌الثانی ۱۴۰۶ـ ۷ ژانویه ۱۹۸۶

غروب آفتاب	۵و ۶ دقیقه و ۱۷ ثانیه
اذان مغرب	۵و ۲۸ دقیقه و ۲۰ ثانیه
اذان صبح (فردا)	۵و ۳۶ دقیقه و ۵۹ ثانیه
طلوع آفتاب (فردا)	۷و ۱۴ دقیقه‌و ۴۹ثانیه
ظهر شرعی (فردا)	۱۲و ۱۰ دقیقه‌و ۵۴ ثانیه

مقامات آمریکادرجریان تصمیم گیری برای حمله به‌لیبی دچاردودستگی شده‌اند

واشنگتن- خبرگزاری فرانسه-

ناظران در واشنگتن اظهار عقیده کردند که، در پی یک اقدام تلافی‌جویانه آمریکا علیه لیبی پس از سوء قصد های اخیر در فرودگاههای رم و وین ، مسئولان آمریکا بطور کلی درباره‌اقدامات تلافی‌جویانه در برابر «تروریسم» دچار تفرقه ودودستگی شده‌اند.

کاخ سفید پس‌از آنکه اسرائیل رابه میانه‌روی در یک اقدام تلافی‌جویانه در رابطه با سوء قصد های اخیر دعوت کرد، روز ۳۰ دسامبر با یک تغییر روش ناگهانی برای انجام‌عملیات نظامی احتمالی علیه لیبی چراغ‌سبز داد. پنج‌سال پیش، پس‌از ماجرای گروگان‌گیری در سفارت آمریکا در ایران که ۴۴۴ روز طول کشید، آمریکا وعده داده بودکه در برابر عملیات «تروریستی» به یک اقدام«سریع‌و مطمئن»دست خواهد زد. از آن پس بارها اینگونه اقدامات خشونت‌آمیز در جهان‌روی داده اما آمریکا نتوانسته است وسیله‌ای‌برای مبارزه با این مسئله پیدا کند.

یک مسئول پنتاگون‌گفته است: «ما وقت زیادی‌برای بررسی این مسئله صرف کرده‌ایم، اما تاکنون کسی راه‌حلی رضایت‌بخش پیدا نکرده است.»

خلاصه‌ای از اخبار لیبی :

★ لیبی نیروهای ذخیره خودرا به خدمت زیرپرچم فراخواند .

★ احزاب حاکم ایتالیاباعملیات نظامی علیه لیبی مخالفت کردند .

★ اختلاف‌نظر اعضای دولت آمریکا در رابطه باروشی که‌آمریکا باید درمقابل لیبی در پیش گیرد .

★ سویس باتحریم اقتصادی لیبی مخالف است .

★ «جانا» : یک‌دسته‌ازهواپیماهای اسرائیل در ناو هواپیمابر آمریکا مستقر شده‌اند .

★ ظاهرا آمریکا از فکر اقدام تلافی‌جویانه علیه لیبی چشم پوشیده است .

★ شوروی دربرابر محاصره دریائی لیبی عکس‌العمل نشان خواهد داد .

★ ایتالیا ورود هواپیمای آمریکائی را به خاک این کشور تکذیب کرد .

به‌گزارش خبرگزاری «جانا» ، به‌منظور حمله به‌لیبی

تعدادی‌هواپیمای اسرائیلی برعرشه‌یک ناوهواپیمابرآمریکادر مدیترانه‌فرودآمده‌اند

«القبس»: شوروی دربرابر محاصره‌دریائی لیبی عکس‌العمل نشان خواهد داد .

پاریس ـ خبرگزاری فرانسه ـ «جانا» خبرگزاری رسمی‌لیبی‌روز دوشنبه گزارش داد: یک دسته از هواپیما های اسرائیلی عصر روز یکشنبه در عرشه یک ناو هواپیمابر آمریکا در مدیترانه فرود آمده‌اند.

خبرگزاری «جانا» اضافه کرد که هواپیما های استراتژیکی آمریکا مجهز بدستگاه های الکترونیک‌نیز به پایگاه آمریکا در سیسیل منتقل شده‌اند.

به گزارش «جانا» اعزام هواپیما های استراتژیکی آمریکا به ایتالیا و فرود آمدن هواپیما های اسرائیلی در عرشه ناو هواپیمابر آمریکائی جزئی از تدارکات جمله مشترک اسرائیل- آمریکا علیه‌لیبی است. ازسوی دیگر روزنامه کویتی القبس نوشت: شوروی به‌ایالات متحده اطلاع داده است که در برابر محاصره دریائی احتمالی لیبی ساکت نخواهد ماند.

القبس از قول منابع دیپلماتیک عرب اضافه کرده است که، در صورت محاصره دریائی لیبی ، ناو های جنگی کشتی‌های بازرگانی شوروی را که به مقصدلیبی حرکت می‌کنند، اسکورت خواهند کرد. القبس از قول همین منابع نوشته است‌که شوروی‌قصد داردمقادیری موشک «اس.اس۲۱» به لیبی تحویل دهد.

اعتصاب‌غذای‌اعضای سندیکاهای تونس ادامه‌دارد

تونس ـ خبرگزاری فرانسه:

۱۷ تن ازاعضای‌سندیکا- های تونس که از روزشنبه به‌عنوان‌اعتراض به‌بازداشت عده‌ای از رهبران سندیکاها دست به‌اعتصاب غذازده‌اند، روز دوشنبه نیز به اعتصاب خود ادامه دادند .

اعتصاب کنندگان که از نمایندگان یازده سندیکای کارگری تونس هستند اعلام کرده‌اند که تاهنگام‌آزادشدن بازداشت‌شدگان، به‌اعتصاب ادامه خواهند داد .

اعتصاب کنندگان در یک مصاحبه مطبوعاتی علاقه شدید خودرا به‌حفظ‌آزادی سندیکاها اعلام داشته و خواستار آزادی «حبیب آشور»، دبیر کل سابق سندیکای کارگران تونس شدند .

حبیب‌آشور و چند تن دیگر از اعضای سندیکاهای کارگری تونس به شش ماه زندان محکوم شده و در «سفاکس» زندانی شده‌اند

دولت‌اوگاندا«ارتش‌مقاومت‌ملی»را به‌نقض‌توافقنامه‌صلح‌متهم‌کرد

نایروبی- خبرگزاری یوگسلاوی

دولت نظامی کامپالا روز گذشته طی بیانیه‌ای، ارتش مقاومت ملی اوگاندا رابه از سرگیری‌عملیات جنگی و نقض‌توافقنامه صلح که در دسامبر گذشته به امضاء رسید، متهم کرده است. این بیانیه حاکی است نیروهای ارتش مقاومت ملی منطقه «کابازاندا» واقع در چهل کیلومتری‌جنوب غربی کامپالا را مورد حمله تهاجمی قرار داده و تعدادی از سربازان دولتی رابه‌قتل رسانده‌اند. در صورت صحت این بیانیه، موقعیت اوگاندا خطرناکتر می گردد. گفته می‌شودسربازان ارتش مقاومت ملی‌اوگاندا در جاده‌ها مین‌گذاری کرده و در برخی مناطق سربازان اوگلو را به محاصره در آورده‌اند.

موسوینی،رهبر ارتش مقاومت ملی‌اخیرا خاطرنشان ساخت، در صورتیکه‌سربازان اوگلو به عملیات تروریستی خود علیه‌مردم ادامه دهند، سربازان وی مجبور به انجام عملیات نظامی خواهند شد.

روز گذشته درمراکش

شانزدهمین‌اجلاس«سازمان کنفرانس‌اسلامی» گشایش‌یافت

فاس ، مغرب ـ یونایتدپرس :

شانزدهمین اجلاس « سازمان کنفرانس اسلامی » که در آن ۴۵ کشور عضویت‌دارند، روز گذشته با دستور کاری سنگین‌وفشرده کار خود را در « فاس» واقع در مغرب آغاز کرد .

یک مقام مراکشی گفت : تقاضای لیبی در مورد رسیدگی به تجاوزآمریکا که درکمیته تدارکاتی اوایل هفته جاری‌به‌دستور مذاکرات اضافه شده است بسیاری از نمایندگان را که مخالف تصویب قطعنامه علیه آمریکا هستند ، خشمگین ساخته است .

وی افزود ، احتمال میرود کنفرانس مزبور فقط اعلامیه‌ای بالحن نه چندان شدید در مورد تقاضای لیبی صادر کند

مقام مزبور اضافه کرد ، چند تن از نمایندگان از آن بیم دارند که کنفرانس پنج روزه وزیران خارجه روز چهارشنبه برهم خورد چه رسیدگی به این دستور جلسه غیر ممکن خواهد بود .

وی گفت ، این کنفرانس ممکن است، براثر اختلافات داخلی برسر صدور قطعنامه لیبی و اعتراض ایران و سوریه علیه‌تصمیم اجلاس سران اسلامی‌در سال ۱۹۸۴بیرامون پذیرش مجدد مصربا بن‌بست مواجه شود . مصر در پی امضای قرارداد « کمپ‌دیوید» در سال ۱۹۷۹ از این کنفرانس اخراج گردید.

همچنین عدم شرکت حسن دوم شاه‌مغرب در نشست افتتاحیه این کنفرانس به گزارش یونایتدپرس به نقل از یک ناظر عرب ، جو سردتری را در اطراف این اجلاس ایجادکرد. شاه مغرب این وظیفه را به عبدالطیف فیلالی وزیر خارجه مغرب محول ساخت .

در پنجاب هند

سیزده‌تن توسط‌سیکهای‌افراطی کشته‌وزخمی‌شدند

★ در جریان از سرگیری موج خشونت سیکها در پنجاب ، از ابتدای سال مسیحی جدید تاکنون هشت تن جان خود را از دست داده‌اند .

دهلی‌نو- یونایتدپرس :

خبرگزاری هند گزارش‌داد، تروریستهایی که‌گمان می‌رود ازسیکهای افراطی‌باشند، چهارتن را درجریان یک رشته حملاتی که درایالت آشوب زده «پنجاب» صورت‌گرفت، کشته وحداقل نه‌تن دیگر را دراین ایالت که‌درشمال‌هندقرار دارد، مجروح ساختند.

بدین‌ترتیب درجریان از سرگیری موج خشونتهای مبارزان سیکها برای استقلال «پنجاب» می‌جنگند از آغاز سال نومسیحی تاکنون حداقل هشت تن جان خود را از دست داده‌اند .

خبرگزاری‌هند گزارش داد، بیشتر افرادی که در حملات روز گذشته کشته یا مجروح شده‌اند بهمان جامعه مذهبی پنجاب تعلق دارند، بااین همه گمان می رود که بیشتر کشته شدگان، هندو باشند .

درمیان کشته‌شدگان یک زن سالخورده وجود دارد که دراثر ضربات چاقو در «آمریتسر» جان‌سپرده است ونو‌ه‌این‌پیرزن به‌شدت مجروح شده است. آمریتسر شهر مقدس سیکها در۲۵۵ کیلومتری شمال‌غربی دهلی‌نو قرار دارد.

همچنین دومغازه‌دار ویک راننده وسیله موتوری براساس گزارش خبرگزاری هند به ضرب گلوله مجروح شدند .

درشهر «احمدگار» مردان مسلح‌که‌سوار یک وسیله موتوری بودند، بروی کسانی‌که درصف، انتظار اتوبوس‌را می‌کشیدندآتش گشوده وسه‌تن را به شدت‌مجروح‌ساختند.

خبرگزاری هند به‌نقل از اعلامیه پلیس از جلدارمی‌افزاید افرادی که‌گفته می‌شود ازسیکهای‌افراطی می‌باشندیک‌جایگاه‌فروش بنزین را دراین شهر که در۱۱۰ کیلو متری آمریتسر قرار دارد مورد حمله قرار دادەو دوتن را کشته و دو تن دیگر را مجروح ساختند .

مبارک،پرزرابه قاهره‌دعوت‌کرد

اورشلیم- خبرگزاری آلمان غربی

روز گذشته اعلام شد، حسنی مبارک، رئیس رژیم‌مصر از شیمون پرز نخست‌وزیر اسرائیل دعوت کرد، در پایان ماه جاری از قاهره‌دیدن کند. مبارک ابراز امیدواری کرده است که اختلافات مربوط به‌سرزمین «طابا» در سینا قبل از سفر پرز به قاهره حل شود. دفتر نخست وزیر اسرائیل در این رابطه هنوز واکنشی نشان نداده است.

پرز روز یکشنبه گفت: «مبارک دعوت اسرائیل به از سرگیری روابط دیپلماتیک تجاری و توریسم را به طور کلی پذیرفته است». مصر در سال ۱۹۸۲ با تجاوز سربازان اسرائیلی به لبنان سفیر خوددر اسرائیل را به کشور فراخواند و روابط دیپلماتیک آنها به حالت تعلیق در آمده بود. پرز اعلام کرد، اسرائیل آماده است در مقابل این عمل، دعوت مصردر تشکیل یک اجلاس بین‌المللی در حل مسئله طابا را بپذیرد.

جمیل:لبنان‌درآستانه‌یک«سازش‌ملی»است

★ در گلوله‌باران‌جنوب لبنان توسط ارتش رژیم صهیونیستی و مزدوران آن ، طی ده روز اخیر ۷۵ تن کشته و زخمی شده‌اند .

بیروت ـ خبرگزاری‌فرانسه:

امین‌جمیل‌روزدوشنبه‌اظهار عقیده کردکه لبنان درآستانه تحقق بخشیدن به‌یک «طرح ملی» است که ممکن است برای همیشه به جنگ پایان دهد. «امین جمیل» تاکیدکرد که‌بااین وجود بدون عقب- نشینی نیروهای اسرائیل از جنوب لبنان و بازگشت پناهندگان به کانون های زندگی‌شان ، صلح واقعی‌در لبنان برقرار نخواهد شد .

امین که در برابر روسای هیئت های نمایندگی سیاسی خارجی سخن می‌گفت ، افزود :

«سال ۱۹۸۵ با وجود حوادث اسفباری که همراه داشت ، به ما‌نویدبرقراری یک صلح‌پایدار داد. صلحی که همه ما آرزوی آن را داریم و امیدواریم بتوانیم با تحقق بخشیدن به یک «طرح ملی» با کمک دوستم پرزیدنت آسد که‌ازهیچگونه تلاشی برای کمک به ما دریغ نداشته ، به این جنگ نقطه پایان بگذاریم.»

رئیس جمهوری لبنان از اظهارنظردرباره قراردادی که روز۲۸دسامبر در دمشق امضاء شده و برخی از رهبران مسیحی خواستار تجدید نظر در بعضی از مواد آن شده‌اند، خودداری کرد .

امین تاکیدکرد که‌روندآرام کردن لبنان تنها با حفظ حاکمیت و تمامیت ارضی کشور امکان‌پذیر خواهدشد و تا وقتی که جنوب لبنان دراشغال نیروهای اسرائیل است ، صلح قطعی و کامل در کشور برقرار نخواهد شد .

امین جمیل در هفته جاری برای ادامه مذاکره با رئیس جمهوری سوریه و تهیه مقدمات اجرای قرارداد سه جانبه، به دمشق خواهد رفت .

از سوی دیگر ، روزنامه های بیروت ازقول‌خبرنگاران مقیم صیدا گزارش دادندکه ظرف ده روز اخیر ، در جنوب لبنان ۱۵ تن در گلوله‌باران ارتش‌جنوب‌لبنان و نیروهای اسرائیل کشته شده و ۶۰ تن دیگر زخمی گردیده‌اند .

به گزارش خبرنگاران ، درپی گلوله‌باران مناطق جنوب وشایعه‌تصمیم‌اسرائیل به گسترش «منطقه امنیت»، بار دیگر سیل مهاجران از جنوب به‌مناطق‌دیگر سرازیر شده و تاکنون بیش از پنج هزار نفر از روستائیان خانه های خود را ترک کرده‌اند .

تلاش‌عرفات‌برای‌کسب دعوتنامه‌سفربه‌مسکو بی‌نتیجه‌مانده‌است

مسکو ـ یونایتدپرس :

سفر روز گذشته یک فرستاده بلندپایه « سازمان آزادی‌بخش فلسطین » به مسکو نمایانگر کشیده شدن دامنه مخالفت با یاسر عرفات از کشور های تندرو عرب به « کرملین» است .

عرفات که براساس‌گزارش- ها با استقبال سردی درمسکو به هنگام سفر به پایتخت شوروی برای‌شرکت درمراسم تدفین « کنستانتین چرنینکو» روبرو گردید مایل بود ،خود به مسکو برود ، لکن منابع در خلیج فارس گفتند ، تلاش های وی‌برای کسب دعوتنامه ناامیده گرفته شده‌است .

سردی روابط و همچنین‌از قصور تاس، خبرگزاری‌رسمی شوروی در ارائه گزارش معمول پیرامون ورود روز گذشته فاروق قدومی رئیس بخش سیاسی سازمان آزادی بخش فلسطین مشهود است.

گفته میشود ، قدومی که جنبه دیپلماتیک عملیات‌سازمان آزادی بخش فلسطین را بر عهده دارد در پی تحصیل دعوتنامه‌ای برای عرفات‌است. وی ناگزیر است برای متقاعد ساختن‌مسکوبرای تغییرموضع خود به بحث و تبادل نظر های سختی در مسکو تن دردهد .

اتحاد جماهیر شوروی که زمانی ازانتقاد مستقیم ازعرفات رهبر « ساف» امتناع می- ورزید به صراحت ، وی رابه خاطر دنبال‌کردن طریق‌سازش در تلاش های صلح به اتفاق حسین ، شاه اردن ، محکوم ساخته است .

وی افزود ، چنانچه این توصیه ها جنبه رسمی‌داشته باشد آن وقت کر خواهد شد تا دیگر سختی نشنود .

مارکوس افزود: نمی‌تواند به مداخلات‌رسمی آمریکاتسلیم شود ، چه‌در آن صورت‌برای مردمی که به او برای ماندن در مقام ریاست جمهوری رای داده‌اند ، اهانت خواهد شد.

آکینو : قروض خارجی فیلیپین مجددا تقسیط خواهد شد

★ مارکوس بدون‌ذکر نام آمریکا ، این کشور را متهم ساخت که در برنامه تجدید سازمان نظامی فیلیپین دخالت می‌کند .

مانیل ـ یونایتدپرس :

کورازون آکینو ، نامزد احراز مقام ریاست جمهوری در انتخابات آتی فیلیپین روز گذشته وعده داد تا دیون خارجی‌این کشور رادرصورت انتخاب شدن مورد مذاکره مجدد قرار دهدو برای‌ریشه‌کن ساختن جنبش کمونیستی در فیلیپین تاکید بیشتری را بر کاستن از دامنه فقر قراردهد.

مارکوس ، رئیس جمهور فیلیپین روز گذشته آکینو را متهم ساخت که مذاکله‌بیشتری را از سوی آمریکا در امور فیلیپین طلب میکند و گفت . هرگزبازگشت‌روز های‌استعمار را به‌این کشور اجازه‌نخواهد داد .

مارکوس طی سخنانی‌خطاب به ۶۰۰۰تن‌در شهرک‌«ریموس» در حومه مانیل‌که‌از تلویزیون سرتاسری فیلیپین پخش شد، آمریکا را بدون ذکر نام این کشور متهم ساخت که در برنامه تجدید سازمان نظامی فیلیپین دخالت میکند .

مارکوس طی نطق نود دقیقه‌ای خود که‌به‌زبان انگلیسی و زبان فیلیپینی ایراد کرد گفت : ما به آنها گفته‌ایم به توصیه های آنها گوش‌فرا خواهیم داد ، لکن به آن رسمیت نمی بخشیم .

رئیس جمهوری نظامی لیبریا « سوگند » یاد کرد

مونروویا- یونایتدپرس:

ساموئل دوئه، دوشنبه گذشته بعداز شش سال که از کودتای نظامی وی‌می- گذرد، به عنوان رئیس جمهوری لیبریا سوگند یاد کرد.

دوئه، سی‌وپنج ساله ، بعداز آنکه‌حزب دمکراتیک ملی درانتخابات‌اکتبرگذشته به پیروزی رسید، به‌عنوان کاندید ریاست جمهوری‌این کشور ، معرفی گردید.

ساموئل لحظاتی بعد از ادای سوگند: ۱۹ تن از افرادی را که چندی پیش به جرم اقدام برای کودتا دستگیر شده بودند آزاد نمود. همچنین«هوی‌قومبا- موتیتا» نیز به‌عنوان معاون ریاست جمهوری‌در مراسم مذکور سوگند یاد کرد. سامونل دوئه شش سال پیش یعنی در سال ۱۹۸۰ در یک کودتای خونین بر علیه «ویلیام تولبرت» رئیس جمهوری وقت کشور وی را از اریکه قدرت به زیر کشید.

سفرمعاون‌رئیس جمهوری‌نیکاراگوا به‌گواتمالا

● رامیرز: نیکاراگوا به‌صورت سکویی برای موشک اندازها برعلیه آمریکا در نخواهد آمد.

گواتمالاسیتی- یونایتدپرس:

سرجیو رامیرز، معاون ریاست جمهوری نیکاراگوئه، روز گذشته این مطلب راکه کشورش به یک پایگاه استراتژیک برای‌شوروی در آمریکای‌مرکزی تبدیل‌خواهد شد، تکذیب کرد . وی طی سخنانی پیش ازبازگشت به ماناگوئه، گفت : نیکاراگوئه به صورت سکویی برای موشک‌اندازها علیه آمریکا درنخواهد آمد . روزنامه «الگرانیکو» به نقل از وی افزود، نیکاراگوئه به صورت کشوری عضو پیمان ورشوو نیز به‌ایستگاهی برای زیر- دریائی‌های اتمی که‌درنیمکره غربی فعالیت دارند ، مبدل نخواهد شد . رامیرز ، که برای شرکت در افتتاح‌بازی های صلح آمریکای مرکزی به گواتمالا رفته‌بود همچنین اتهامات مکرر ریگان‌را دایر برآن که دولت ساندنیست نیکاراگوئه، انقلابی چپی را در آمریکای مرکزی دامن می‌زند، رد کرد .

رامیرز گفت ، ما تنها می خواهیم موجودیت خود را حفظ کنیم و به عمران‌کشور خود در حدود سرحدات‌آن بپردازیم .

ریگان‌روابط‌آمریکا ومکزیک‌را«دوستانه» توصیف‌کرد

واشنگتن ـ خبرگزاری یوگسلاوی :

رونالد ریگان،رئیس‌جمهوری آمریکاروزگذشته‌روابط آمریکا ومکزیک‌راخوب توصیف‌کرد و مذاکرات انجام شده با «میگوئل‌دلامادرید»رادوستانه نامید. ریگان در پیام هفتگی خود به ملت آمریکا گفت ، در چهارمین ملاقات خود با رئیس‌جمهوری‌مکزیک‌مسائلی از قبیل روابط تجاری دو- جانبه، مسائل مربوط بمرفت وآمدافراددو کشوروهمچنین همکاری در مبارزه با مواد مخدر بحث‌شده است.ریگان ضمن‌گفتگو در موردبعدالتی های اجتماعی و اقتصادی آمریکا ی‌مرکزی یادآور شد که آمریکا سالانه یک‌میلیارد و دویست میلیون دلار به‌این منطقه کمک اقتصادی می- نماید . این اظهارات ریگان در حالی منتشر می‌شود که وزارت خارجه مکزیک اعلام کرده، مقامات آمریکایی گذرنامه برخی‌ازاتباع‌مکزیک راکه قصد ورود به‌آمریکارا داشتند توقیف کرده و اداره امور مهاجرین‌امریکا نسبت به‌مکزیکی‌ها اقدامات‌تجاوز- کارانه‌ای انجام داده است. مکزیک ضمن اعلام این موضوع افزوده است که یادداشت اعتراض‌آمیزی به آمریکا تسلیم داشته واز آن کشور خواستار توضیح این مسئله خواهد شد .

پیشنهادهمکاری «جامعه‌اقتصادی‌اروپا» بااعراب‌وساف‌درزمینه مبارزه‌با«تروریسم بین‌المللی»

بن ـ یونایتدپرس:

کارشناس امورخاورمیانه حزب سوسیال دموکرات آلمان، روزگذشته پیشنهاد کرد، جامعه اقتصادی‌اروپا وافقی با کشورهای عرب «سازمان آزادیبخش لسطین» در زمینه همکاری ر جهت مقابله با تروریسم عقد سازد.

این کارشناس که «دیتر ینزل» نامداردراعلامیه‌ای که از سوی حزب مزبور انتشار یافت ، با حملات لافی جویانه علیه‌مخفیگاه- های تروریستها توسط ولتها مخالفت می‌ورزد و آن را «تروریسم دولتی» می‌خواند. وی اسرائیل را متهم ساخت که با غارت موطن فلسطینیها، آنان را به حملات تروریستی و ادا‌شته‌است.این‌کارشناس امور خاورمیانه حزب سوسیال دموکرات آلمان، می‌افزاید، اسرائیل به‌این‌هم اکتفا نکرده با تحقیر و شکنجه و زیربا گذاردن «حقوق بشر» در اراضی اشغالی به‌حملات‌تروریستی اعراب بیشتر دامن می‌زند

شینزل گفت، کشورهای اروپا و اعراب ازنقطه‌نظ علائق امنیتی‌مشابه‌به‌یکدیگ نزدیکند و می‌بایست برا مقابله با تروریسم بین‌المل از نزدیک بایکدیگرهمکا کنند

در حریق‌مرکزفرهنگ اسلامی رهیکنفرمجروح گردید

رم ـ یونایتدپرس :

روز گذشته در «مرکزفرهنگ اسلامی» رم حریقی روی‌داد که منجر به مجروح شدن یک نفر گردید . این شخص که محمد منافقی نام داردو از سوریه می‌باشد، گفت : «آتش سوزی زمانی شروع شده که‌یکی‌از کارمندان‌قصد داشته یک بخاری نفتی را روشن کند». لیکن مامورین آتش‌نشانی اعلام کردندچنین چیزی در ساختمان مشاهده ننموده‌اند علت واقعی‌آتش سوزی هنوز بطور کامل مشخص نیست . شخص مجروح گفته است وقتی‌در صددخاموش کردن آتش‌بود دچار سوختگی شده‌است.

خلاصه‌ای از اخبار لبنان :

★ کرامی خواستار تشکیل اجلاس «شورای امنیت» برای رسیدگی به اوضاع جنوب لبنان‌شد.

★ نخست‌وزیر لبنان اوضاع جنوب را به آگاهی پنج کشور عضو دائمی شورای امنیت رساند .

★ دولت لبنان‌ازاوضاع‌جنوب‌کشورمضطرب شده است .

★ اسرائیل به مسئولین حمله موشکی به «جلیله» هشدار داد .

★ شامیر به رابیندگان یهودیان لبنان‌هشدار داد .

★ امین جمیل: لبنان درآینده نزدیک به‌یک سازش ملی جامه عمل خواهد پوشاند.

★ نیروهای اسرائیل ظرف ده روز اخیر۱۵ نفر را درجنوب لبنان کشته و۶۰ نفر را زخمی کرده‌اند .

★ روزنامه‌ها ی‌دولتی سوریه از مخالفان «قرارداد دمشق» خواستند این قرارداد را تائید کنند .

★ میتران امیدوار است که گروگان‌های فرانسوی هرچه زودتر آزاد شوند.

★ حافظ اسد، جنبلاط را پذیرفت.

یک‌هیأت‌نظامی اسرائیل‌ازقاهره دیدن‌می‌کند

قاهره- یونایتدپرس:

یک سخنگوی سفارت اسرائیل در قاهره گفت: «یک هیات نظامی اسرائیل برای تهیه گزارشی‌پیرامون تلاشهایی که برای پیدا کردن یک زیردریایی اسرائیل که سالها پیش با ۶۹ سرنشین در سواحل مدیترانه‌ای مصر مفقود گردید، از قاهره دیدن می‌کنند».

وی گفت: «یک هیات مصری برای تهیه مقدمات احداث یک بنای یادبود برای سربازانی که در جنگ دو کشور کشته شده‌اند، از اسرائیل بازدید می‌کند».

مبادله هیاتهای مزبور ظاهرا اقدامی در جهت گرمتر ساختن جو ـصلح سرد- در روابط بین مصرو اسرائیل است.

گزارشهایی که از اسرائیل می‌رسد حکایت از آن دارد که شیمون پرز نخست وزیر این کشور پیامی از حسنی مبارک‌رئیس جمهور مصر که می‌تواندراه‌گشای نیل به توافقی برسر اختلافهای مرزی دو طرف بر سر «طابا» باشد، دریافت داشته است.

برای مذاکره پیرامون دریافت وام

وزیردارایی جدید سودان‌واردکویت‌شد

کویت ـ خبرگزاری آلمان غربی :

احمد طایفور ،وزیر دارائی جدید سودان‌روز گذشته‌جهت انجام مذاکره با مقاماتکویتی در از سرگیری پرداخت وام به این کشور وارد کویت شد . وی با عبداللطیف حامد رئیس « صندوق عمران اجتماعی و اقتصادی عرب» ملاقات کرد و قرار است با مقامات « صندوق عمران اقتصادی کویت» نیز مذاکراتی انجام دهد .

در مورد جزئیات مذاکرات گزارشی منتشر نشده و تنها اعلام شده‌در مورداز سرگیری پرداخت وام هاگفتگو خواهد شد .

وزیر دارایی سودان همچنین اعلام کرده ، انتظار میرود سودان با« صندوق بین‌المللی پول» نیز در ماه آینده وارد معامله شود . صندوق بین- المللی پول اخیرا از سودان خواسته بودبانجام اصلاحات اقتصادی ،ارزش پوندسودان را پائین آورده و سوبسیدها را کاهش دهد . این اختلاف با صندوق بین‌المللی پول با گزارشاتی همزمان بود ، مبنی براینکه وام دهندگان عرباز پرداخت وام به سودان خودداری ورزیده‌اند . لیکن شیخ محمدرئیس صندوق‌عمران سعودی که هفته گذشته در خارطوم بود، قراردادپرداخت یک وام ۱۴۵ میلیون دلاری‌به سودان درطول سه سال‌آینده را به امضاء رساند .

رئیس مجلس سنای اردن در دیدار از قاهره اعلام کرد

نزدیکی‌امان‌ودمشق، تاثیری‌درروابط‌اردن بامصر نخواهدداشت

قاهره ـ خبرگزاری فرانسه:

احمد اللوزی ، رئیس مجلس سنای اردن روز دوشنبه در قاهره تاکیدکرد که، نزدیکی بین امان‌ـدمشق هیچگونه تاثیری در روابط اردن با مصر و کشورهای عربی دیگر نخواهد داشت.

اللوزی که در پایان دیدار با رئیس مجمع ملی مصر سخن می‌گفت، افزود که کشورش همچنان از قرارداد یازدهم فوریه اردن ـ فلسطین پشتیبانی می‌کند.

رئیس پارلمان مصر نیز تاکید کردکه‌کشورش‌هرگونه نزدیکی بین کشورهای عربی را با خوشوقتی تلقی‌می‌کند، بشرط آنکه این نزدیکی به‌نفع اعراب و فلسطین‌باشد. اللوزیزی که در راس یک هیئت از نمایندگان سنای اردن برای یک دیدار پنج روزه وارد قاهره‌شده‌است، در دیدار با حسنی مبارک پیامی از جانب شاه حسین به وی تسلیم کرد .

۲۰/۰۰۰ کارگر اعتصابی معدن آفریقای‌جنوبی اخراج‌شدند

ژوهانسبورگ ـ یونایتدپرس:

کارفرمایان در بخش صنایع‌معدن آفریقای‌جنوبی ۲۰٫۰۰۰ تن از کارگران اعتصابی را در جریان بزرگترین اخراج جمعی در تاریخ این کشور از کار برکنار ساختند و تولید را در سه معدن که نزدیک به نوددرصد از پلاتونیوم استخراج‌شده در غرب آفریقای‌جنوبی‌را بدست‌می- داد متوقف ساختند.

این اقدام غیرمنتظره ۲۴ ساعت پیش‌از ضرب‌الاجل تعیین‌شده، از سوی کار- فرمایان برای بازگشت کارگران برسر کار عادی خود به عمل آمد همچنین به دوهزار کارگر دیگر هشدار داده شد، چنانچه سرکار خود حاضرنشوند، اخراج خواهند شد.

از سوی دیگر پلیس آفریقای‌جنوبی یک رشته اغتشاشات رااز جمله‌پرتاب سنگ و ایجاد حریق در شهرک های اطراف ژوهانسبورگ، کیپ‌تاون و لندن‌شرقی گزارش داد. همچنین جسد سوخته‌یک مرد سیاهپوست در تلی از زباله در نزدیکی کیپ‌تاون پیدا شد.

در پرتوریا ، والدین کودکان سیاهپوست، روز گذشته از دولت خواستند، بازگشایی مدارس سیاهان را از روز چهارشنبه ۲۸ ژانویه به تعویق اندازد تا آنان بتوانند تحریم سیاسی نظام آموزشی مجزا را در کشور به انجام رسانند.

در این‌حال، مدیرشرکت بنکور گفت: دوسوم از سی‌هزار نیروی‌کار درچهار معدن «ایمپان» اخراج شده‌اند ودرنتیجه سه‌معدن ازاین چهار معدن تعطیل شده است.

در پی‌اخراج ۱۷۰۰۰تن از کارگران‌معادن‌طلا بدنبال اعتصاب غیرقانونی درسال گذشته این بزرگترین رقم اخراج در تاریخ‌آفریقای- جنوبی است.

اطّلاعات
سه شنبه ۱۷ دی ماه ۱۳۶۴ - ۲۵ ربیع الثانی ۱۴۰۶
۱۰
ویژهٔ ادبیات و هنر

چرخ

● ترجمه‌ی نهج البلاغه
از: استاد دکتر سیدجعفر شهیدی

● انقلاب و فرهنگ
از: دکتر رضا داوری اردکانی

● تکرار قافیه در شعر حافظ
از: بهاءالدّین خرّمشاهی

● صور بیان و اعجاز قرآن
از: دکتر محمدعلوی مقدّم

● ذرّه در «چشمهٔ خورشید» حافظ
از: دکتر ابوالفضل مُصَفّی

● مجمع المضامین
از: حسن تهرانی

● نگاه و نظری به: تازه‌ترین کتابها
از: تورج زاهدی

● تلألؤ ایمان...
ترجمهٔ موسی بیدج

● غزالی مشهدی
از: یدالله عاطفی کرمانشاهی

● امیر، شاعر محلّی سرای مازندران
از: سیدمحمّد میرموسوی

● با اشعاری از:
استاد محمود منشی، مشفق کاشانی، گلشن کردستانی، جواد محبّت، بهمن صالحی، عبدالمکیان، علی باباچاهی، ایرج قنبری، دکتر میراحمد طباطبائی، فرهاد پاك‌سرشت و نصرت الله نیکروش.

همراه باطرح چهره‌ی «امیر»،
از: علی بیانی

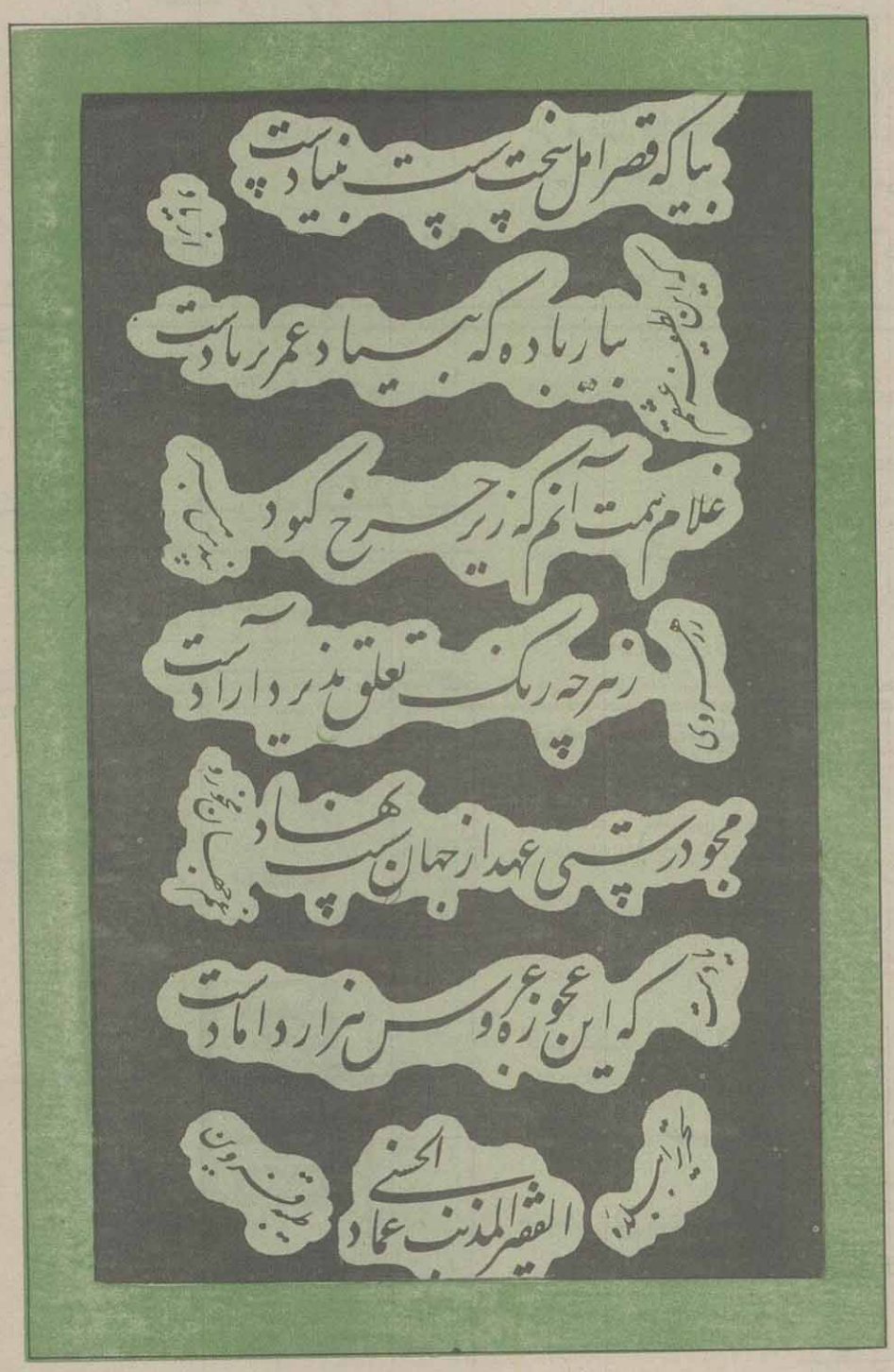

ترجمه‌ی نهج‌البلاغه

از: استاد دکتر سیدجعفر شهیدی

و از سخنان آن حضرتست:

اگر آنچه مردگان شما دیدند می‌دیدید، ناشکیبایی میکردید، و می‌ترسیدید. و می‌شنیدید و فرمان می‌بردید. اما آنچه آنان بچشم خویش دیدند، بر شما پوشیده است و زوداکه پرده فرو افتد. حقیقت را به شما نیز نشان دادند، و نخواستید ببینید، و شنواندند و نخواستید بشنوید، راه‌را نمودند، و نخواستید بیابید.

سخن براستی میگویم:

آنچه از آن پند گیرند بر شما آشکار بود و عیان، و از آنچه نباید، بازداشته شدید تا آنجا که بتوان. و پس از فرشتگان کس فرمان خدا را نرساند جز انسان.(۱)

خطبهٔ ۲۰

و از خطبه‌های آن حضرت است:

منزلگاه آخرین در پیش است و (آماده) و مرگ سرود(۲) خوانان پی شما افتاده. سبکبار باشید تا برسید که پیش رفتگان برجایند، و واپس ماندگان را می‌پایند(۳)

رضی (ره) گوید:

پس از کلام خدا و سخنان محمدمصطفا، این سخنان را با هر گفتار بسنجند از آن بیش باشد و در مسابقه پیش چون جمله «تَخَفَّفوا تَلْحَقوا» هیچ کلامی اندک لفظ و بسیار معنی نیست. جمله‌ای است دورتگ که آکنده از معرفت است و سرشار از حکمت، و ما در کتاب خصایص به بزرگی قدر و شرافت گوهر آن اشارت کردیم.

خطبهٔ ۲۱

و از خطبه‌های آن حضرتست:

همانا شیطان یارانش را برانگیزانده و لشکر خویش را از هر سو فراخوانده. خواهد که ستم بجای خویش برقرار باشد و باطل پایدار. بخدا که دامن مرا به گناه آلودن نتوانستند، و میان من و خود انصاف را کار نبستند.

حقی را می‌خواهند که خود رها کردند و از آن گریختند.(۴) و خونی را می‌جویند که خویشتن ریختند. اگر در این کار با ایشان انباز بوده ام آنان نیز گناهکارند، و اگر تنها کرده‌اند به کیفر آن گرفتارند. خود گناه کرده‌اند و بر من می‌خروشند، و از مادر پستان خوشیده شیر می‌دوشند(۵) و برای زنده کردن بدعتی که مرده است می‌کوشند. وه که چه بانگ ناهنجاری! و چه دعوت کنندهٔ زیانکاری! مرا چه که پاسخ دهم باری! خشنودم که داور خداست و علم او کار گشاست. و اگر سرباز زنند تیغ تیز در کار است که درمان نابکارست و حق را یارست.

شگفتا! از من می‌خواهند تا بمیدان کارزار درآیم، و در نبرد پایداری نمایم. مادر بر آنان بگرید، تاکنون کس مرا از جنگ نهراسانده و از شمشیر نترسانده، که من بخدای خود یقین دارم و در دین خویش شبهتی نیارم.

پانویس‌ها:

۱ـ ظاهراً اشارتی است به آیه ۹ سورهٔ انعام

(۲) حَدَی الأبلَ: شتر را به سرود و آواز راند. (منتهی الارب)

(۳) پاییدن، انتظار بردن.

(۴)ـ اشارت است به بیعت شکنی طلحه و زبیر به بهانهٔ خواستن خون عثمان

(۵)ـ چیزی را می‌خواهند که وقت آن گذشته است. کار خلافت پایان یافته و آنان نیز با امام وقت بیعت کرده‌اند.

به مناسبت روز زن:

به پیشگاه والای حوراء تشیّع زینب

سلام الله علیها.

افراشته باد قامت غم

مستوره‌ی پاك پرده‌ی شب!
ای پرده‌ی کائنات، زینب!
ای جوهر مردی زنانه
مردی زتو یافت پشتوانه
ای چادرعفّت تو لولاك
ازشرم تو، شرم را جگرچاك
یك دشت، شقایق بهشتی
برسینه زداغ ودرد، کشتی
ای بذرغم وشکوفه‌ی درد
بردشت عقیق خون، گل زرد

***

افراشته باد قامت غم
تا قامت زینب است، پرچم
ازپشت علی، حسین دیگر
یا آنکه علی‌ست، زیرمعجر
چشمان علی‌ست درنگاهش
توفان خداست ابر آهش
دربیشه‌ی سرخ غمنوردی
سرمشق کمال شیرمردی

***

آن لحظه‌ی داغ پرفروزش
آن لحظه‌ی دردوعشق وسوزش؛
آن لحظه‌ی رفتن برادر
آن‌دم که تپید، عرش اکبر؛
آن لحظه‌ی دوری وجدایی
آن «آنِ» اراده‌ی خدایی؛
چشمان علی زپشت معجر
افتاده به دیدگان حیدر
خورشید ستاده بود بیتاب
وان دیده‌ی ماه، غرقه‌ی آب
یك بیشه نگاه شیرماده
افتاد به قامت اراده
اینسوی غم ایستاده والا
آن‌سوی، شرف، بلندبالا
دریای غم، ایستاده بی‌موج
درپیش ستیغ رفعت واوج
این دشت شکیب وغمگساری
آن قلّه‌ی اوج استواری
این، فاطمه، درعلی ستاده
وان حیدر فاطمی نژاده
این اشك حجاب دیدگانش
وان حُجب غلام وپاسبانش
شمشیر فراق را زمانه
افکند که بگسلد میانه
خورشید شد وشفق بجاماند
اندوه، سرود هجر برخواند
این ماند که باغمان بسازد
وان رفت که نَردعشق بازد

گرمارودی

- ویژه‌ی ادبیات وهنر
- از گروه انتشارات اطلاعات
- هر پانزده روز یکبار، سه شنبه، همراه اطلاعات روزانه، منتشر می‌شود.
- سال اول/شماره‌ی دهم
- به کوشش: سیّد علی موسوی گرمارودی

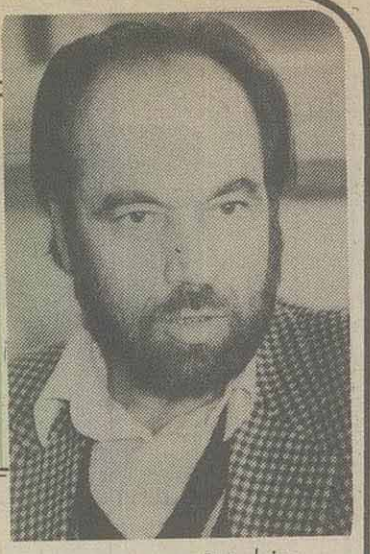

انقلاب و فرهنگ

دکتر رضا داوری
استاد فلسفه و عضو شورایعالی انقلاب فرهنگی

متن سخنرانی در مراسم هفته ایران در یونسکو ۲۲ بهمن ۶۳

حضار محترم

از اینکه فرصتی پیش آمده است که در یک مرکز بزرگ بین‌المللی سخنانی درباب شئون فرهنگی انقلاب اسلامی کشورم خطاب به اهل فرهنگ ودانش بگویم خوشحالم. آنچه تاکنون در باب انقلاب اسلامی خوانده وشنیده‌اید بیشتر ذکر وقایع سیاسی ومشتمل بر موافقت یا مخالفت بوده است در مقالاتی که در خارج از ایران راجع به انقلاب اسلامی نوشته‌اند به باطن آن کمتر توجه کرده وبیشتر به ظواهر و گرفتاریها پرداخته‌اند البته این ظواهر بی اهمیت نیست وحتی چنانکه گفته‌اند ظاهر عنوان باطن است اما انقلاب ریشه وباطن این گرفتاریها نیست بلکه این گرفتاریها منشاء دیگر دارد و آن بستگی مقلدانه به غرب است بی شک انقلاب باید بر همزن فرهنگ نیم بندی باشد که ما را به غرب اویخته است.

چنانکه می‌دانید تاریخ غرب تاریخ جهانی است ودر این چهارصدسال اخیر وبخصوص از زمان پیدایش شرق شناسی وعلوم انسانی تمام فرهنگها بنحوی در فرهنگ غربی منحل شده یا در حکم ماده برای قبول صورت فرهنگ غربی در آمده است.در کشور ما از حدود صدسال پیش نفوذ فرهنگ غربی از طریق سیاست وایدئولوژی آغاز شد ومتناسب با این نفوذ رشته اتصال تاریخی ما با گذشته به سستی گرائید تا آنکه بموئی رسید کسانی که پیشرو طریق پیوستن به غرب بودند آشنائی جدی وعمیق با غرب نداشتند انها چنانکه گفته شد شیفتهٔ ظاهر غرب شده بودند وما را به تقلید بی‌چون وچرا از غرب دعوت کردند البته در ضمن مقالات وگفتارهای بعضی از ایشان اشاراتی به باطن واساس غرب نیز دیده می شود اما همان کسانی که به تمثیل دکارت در مورد درخت دانائی توجه کردند وریشه درخت فیزیک ومکانیک واخلاق را مابعدالطبیعه دانستند چنانکه باید به فلسفه غربی توجه نکردند ونمی توانستند توجه کنند از این زمان مادر وضع مشکلی قرار گرفتیم.

شیفتگان غرب سعی کردند که فرهنگ اسلامی را کهنه ومتعلق به گذشته قلمداد کنند وآن را بپوشانند آنها گذشتهٔ تاریخی خود را احیانا مایهٔ بدبختی وفلاکت خواندند وروی کردن به غرب را راه نجات انگاشتند در این صدسال تاریخ ما ادامه وبسط تاریخ اسلامی نبود زیرا به تمدنی رو کرده بودیم که در آن سیاست از دین جدا بود دراین تعرض وضع موجود غرب، بعنوان ایده‌ال آینده مطمح نظر قرار گرفت یا درست بگوئیم غرب، صورت رویائی پیدا کرد که رسیدن بان آرزوی اقوام غیرغربی شدومی‌دانیم که میل به این آرزو چندان آسان نیست آرزومندان کمتر به فکر شرایط رسیدن به ارزو هستند واکنون صورت آرزوئی غرب دیگر آن نفوذ وجاذبهٔ سابق را ندارد. آرزومندان غیر غربی که خواهان رسیدن به غرب بودند باستثنای ژاپن وروسیه معمولا شئون غرب را از هم جدا انگاشتند وطالب شأنی از شئون ظاهر غرب شدند وچون آن شئون از هم جداشدنی نبود بشأنی هم که می خواستند نرسیدند اما اکنون غرب دیگر صورت آرزوئی ندارد گرفتاری تمام اقوام عالم اینست که در زمانی در تاریخ غرب وبدورهٔ تجدد وارد می شوند که غرب دیگر آینده ندارد ایده‌ال غرب تکرار زمان حال است. در غرب دیگر انقلابی صورت نخواهد گرفت واگر انقلابی صورت گیرد برای گذشت از غرب خواهد بود باین جهت غرب لااقل در میدان قدرت ودر حوزهٔ تفکر رسمی، در اندیشهٔ حفظ وضع موجود است وداعیه ای برای آینده ندارد فردا وپس فردای غرب ادامهٔ امروز آنست.

اماوضع اقوامی که صدرتاریخ جدیدشان به ذیل تاریخ غرب پیوسته است وبنحوی تحت استیلای سیاسی واقتصادی وفرهنگی غرب قراردارند پیچیده است نهضتهای ضداستعماری گرچه بنحوی مقابله با قهر وقدرت مستولی است اما در آن کششی بسوی غربی شدن هم وجود دارد. آن صبغهٔ دینی که میرسیاالیاده وجرج ارول در نهضتهای ضد استعماری ودر ناسیونالیسم دیده اند بی‌وجه نیست نهضتهای ضداستعماری برای اینکه ضد قهر واستیلای غرب باشد باید از جائی مدد بگیرد که غربی نیست اما این عامل چنان نیست که پس از استقلال سیاسی هم در اداره ونظام کشورها مؤثر باشد باین جهت نهضتهای ضداستعماری از زمانی که بقدرت سیاسی می رسند بتدریج تسلیم وضعی می شوند که برعالم حاکم است پس تکلیف آیندهٔ عالم چه می شود؟ آیا می شود که غرب وتمام اقوام عالم در هماهنگی با غرب در جا بزنند وتاریخ بر همین نهج بگردد وبگذرد؟ یکی از مظاهر بی آینده بودن عالم غربی اینست که علم جدید جای تفکر را گرفته است عظمت علم تکنولوژیک قابل انکار نیست اما اگر سمت تفکر نیز بآن واگذار شود چه بسا که در دوری از تفکر ودر دوار غفلت از حق وعدالت با اینهمه سلاحی که ذخیره وانبار شده است عالم را بسوزانند ونابود کنند.

عالم کنونی از هر جهت ودر همه جا مستعد انفجار وامادهٔ انقلاب است اما مقصود از انقلاب صرف انقلاب در رژیمهای سیاسی نیست بلکه انقلاب برای تأسیس عالمی دیگر وبامید ظهور بشری غیر از بشر فاوستی. انقلابهائی که تاکنون در غرب صورت گرفته است اساس غرب یعنی تفکر وفرهنگ غربی را بنحوی تحقق بخشیده است ودیگر در غرب ودر حدود فرهنگ غربی انقلابی صورت نخواهد گرفت البته در غرب شعلهٔ اعتراض خاموش نشده وحتی اخیراً صورت جدی‌تری پیدا کرده است ولی با اعتراض وبصرف نفی نمی توان انقلاب کرد زیرا در انقلاب نفی واثبات توأم است عالمی باید بیاید تا عالم کنونی برود. البته چنانکه اشاره شد می توان خیال کرد که عالم کنونی یکسره براثر جرقه ای که ممکن است از غرور وخودبینی وکبر ودنیاپرستی در زرادخانه‌های عالم بیفتد نابود شود اما از هم اکنون تذکر به این معنی کم وبیش بسط پیدا می کند که بشر بسیار بخود مغرور شده واز خدا دور گشته است این دوری تعادل وجود او را برهم می زند وخانهٔ امن وامانش را ویران می کند اگر بشر حاضر کم وبیش احساس غربت وبیخانمانی می کند از آنست که از خانهٔ وجود خویش دور افتاده است امید اینست که بشر بتواند بخانهٔ حقیقت خود بازگردد واگر این سخن خارق اجماع بنظر می رسد بگوئیم که تاریخ غرب هر چند تاریخ دوری بشر از خانهٔ وجود خویش وسرگردانی اوست زمینه رابرای انقلابی مهیا کرده است که در آن بشر می تواند آزاد بشود بعبارت دیگر علاج غرب در خود غرب نیست منتهی غرب باامکاناتی که دارد نه فقط می تواند به آغاز تاریخ خویش بازگردد بلکه امکان آن پدید آمده است که متفکران غربی با تفکر شرقی وبا کلمات انبیاء الهی انس پیدا کنند واین بازگشت مقدمهٔ پیوستن به انقلاب جهانی است.

می‌دانم که این سخنان در گوش کسی که غرب را مطلق وابدی می داند طنین نامطلوب دارد اما همین که غرب دیگر داعیه‌ای برای اینده ندارد وبه انقلاب نمی اندیشد نشانهٔ آنست که عهدی دیگر باید آغاز شود اکنون در عالم برنامه ریزی نه فقط غرب طرحی برای آینده ندارد بلکه میل به غربی شدن که در تمام عالم از صدسال پیش به اینطرف ومخصوصا از جنگ جهانی دوم آغاز یا تشدید شده بود در بسیاری از نقاط عالم به حسرت واماندن وواماندگی از غرب مبدل شده است اگر آتش این حسرت خرمن اوهام غرب زدگی را بسوزاند ومردمان از خانه ووطن حقیقی خودکه قرب‌وجوارحق است یادکنند،عهدتازه تحقق می یابد واین امر از هم اکنون آغاز شده است ولی کسانی هم هستند از وضع کنونی غرب راضی نیستند اما می پندارند که این وضع ناشی از انحراف غرب ازراه خویش است واگر به اصول ومبادی خودبازگردد عالم اصلاح می شود معترضان غالبا دراین راهند. انها مبادی غرب را اثبات می کنندامّا تحقق اثار ونتایج آن مبادی را نمی پسندند درغرب هرچه پیش امده وپیدا شده فرع برهومانیسم وسوبژکتیویته است.

ارنست رنان نویسنده فرانسوی (۱۸۹۲ ـ ۱۸۲۳)

در شرایطی که عالم مستعد انقلاب است در ایران انقلابی روی داده است که شعار آن نه شرقی نه غربی، جمهوری اسلامی است چنانکه از این شعار برمی‌آید این انقلاب در نزاع سیستمهای سیاسی و ایدئولوژیهای غربی وارد نمی شود وجانب این یا آن نظام را نمی گیرد بلکه برفع آنها می اندیشد وبجای آنچه هست صورت حیات دینی را پیشنهاد می کند طرح عنوان جمهوری اسلامی هم نشانهٔ آنست که حکومت اسلامی حکومت مردم است ودر انقلاب دستاوردهای تاریخ بشری یکسره کنار گذاشته نمی شود بلکه در آن حکومت مردم بنحوی تضمین می شود ضامن حکومت در اینجا دیانت است. با انقلاب دینی اگر صرفاً لفظ ولفاظی نباشد، وجود بشر وشئون زندگی او متحول می شود وبا این تحول در مناسبات وآداب مردم تغییر پیدا می شود ظواهر این تغییر را گاهی حمل برمخالفت با فرهنگ می کنند البته در یک انقلاب دینی فرهنگ غیر دینی مورد ستایش قرار نمی گیرد اما انقلاب برای ضدیت با تفکر نیست وچنانکه گفته خواهد شد ما اکنون جدی‌تراز هر وقت آغاز کرده ایم که با تفکر غرب وبا آنچه که تمدن غربی را راه می برد آشنا شویم.

در این بحبوحه پیداست که گرفتاریهای بسیار پیدا می‌شود اما انقلاب ریشه و باطن این گرفتاریها نیست با انقلاب چیزی می‌آید و چیز دیگری می‌رود یا بهتر بگوئیم در انقلاب اساس مستقر عادات قدیم ویران می‌شود و عادات و آداب دیگر تأسیس می‌شود در این فاصله آمدن چیزی و رفتن چیز دیگر ناگزیر درد و مصیبت و جنگ در کنار شور و شوق و شجاعت و شهادت ظاهر می‌شود، شور و شوق و شجاعت و شهادت همراه با چیزی است که می‌آید و جنگ و مصیبت و نابسامانی حاصل مقاومت چیزی است که باید برود و به آسانی نمی‌رود پس گرفتاریهائی که در یک انقلاب پیدا می‌شود مظهر و معرف انقلاب نیست بلکه این گرفتاریها از گذشته بارث رسیده و در بحبوحهٔ جنگ میان گذشته و آینده تشدید شده و احیاناً صورت بحرانی پیدا کرده است. درست است که این مسائل همه در انقلاب پیش آمده است اما مسائل خاص انقلاب نیست بلکه مربوط به عالم و شرایطی است که انقلاب در آن صورت گرفته است وقتی انقلاب اسلامی ایران اوج گرفت اکثریت قریب باتفاق مردم ایران به آن پیوستند اما بتدریج که جدائیها آغاز شد دیدیم که هر گروهی که بیشتر به رسوم و آداب غرب تعلق داشت زودتر جدا شد و در مخالفت شدت بیشتر نشان داد و همین جدائیها خود منشاء مسائل بسیار بوده که در هر انقلابی قهری است این را جنگ قدرت نباید خواند بلکه جنگ میان گروههای مردمی است که در تعلقات فرهنگی اختلاف دارند گروههائی که به فرهنگ غرب تعلق داشتند از جهت ایدئولوژی بسیار متفاوت بودند و در میان ایشان از چپ چپ تا راستِ راست وجود داشت آنها بطور کلی می پنداشتند که در عالم جدائی سیاست از دین انقلاب دینی میسر نیست و آنچه از اسلام گفته می‌شود لفظ است بعبارت دیگر آنها تصور می کردند که انقلاب ظاهر اسلامی دارد و باطنش همانست که آنها می گویند و می‌خواهند و باین جهت سیر انقلاب را با آراء و موازین خود می سنجند و اجرای شعارهای خود را راه منحصر حل مسائل می‌دانستند اینها انقلاب را از وجههٔ ایدئولوژیهای موجود می‌دیدند و در واقع مرادشان از انقلاب تغییر حکومت و هیئت سیاسی بود و حال آنکه انقلاب جهت دیگر داشت و دارد،انقلاب با کلمهٔ لااله الاالله آغاز شد و کسی که به دل این کلمه را بگوید تابع حکم هیچ قدرتی جز قدرت خدا نیست و او آزاد است انقلاب دینی انقلاب آزادی بخش است می گویند شما که گرفتار مسائل هر روزی هستید چگونه انقلاب اسلامی را یک حادثهٔ بزرگ و نقطهٔ عطفی در تاریخ می‌دانید؟ چنانکه قبلاً اشاره شد مسائل موجود مربوط به غربزدگی صدساله است و انقلاب وظیفه ندارد که این مسائل را حل کند بلکه باید آنها را رفع کرد و پیداست که اگر حل مسائل اجتماعی در سیاست و بدست سیاستمداران میسر باشد رفع مسائل با تفکر و تغییر وجههٔ نظر مردمان و با تعلیم انبیاء و حکما و آموزگاران بزرگ ممکن است انقلاب اسلامی در حقیقت یک انقلاب فرهنگی است و سیاست آن نیز از حقیقت اسلام مدد می گیرد و فرهنگ اسلامی با آن تحقق می یابد اما این بدان معنی نیست که ما با فرهنگ غربی مقابلهٔ سیاسی کنیم در قانون اساسی جمهوری اسلامی اظهار نظر و عقیده آزاد است و شاید تعجب کنید که در دوران انقلاب اعتنای به فلسفه و ادب اروپائی نه فقط کاهش نیافته بلکه شدت پیدا کرده است دو سال پیش وقتی در کنفرانس منطقه‌ای یونسکو در بانکوک در گزارشی از وضع تعلیم و تحقیق فلسفه در ایران گفتم که بعضی کتب فلسفی در تیراژ صد هزار نسخه منتشر شده است احساس کردم که حاضران قدری متعجب شده‌اند و شاید قبول آن برایشان دشوار بود اما من در گزارش خود غلو نکرده بودم قبل از انقلاب تیراژ کتاب فلسفه هزار و حداکثر دو هزار نسخه بود و سالها نسخه‌های کتاب در انبار ناشر می‌ماند اما اکنون این تیراژ بطور متوسط ۵ برابر شده است صرفنظر از اینکه بعضی کتابهای دینی و کلامی در یک میلیون نسخه منتشر شده است اعتنائی که به فلسفه و علوم انسانی می‌شود نه فقط با وضع گذشته اختلاف کمّی دارد بلکه گمان می کنم ماهیت توجه نیز فرق کرده است در فلسفه و سیاست نظری از صد سال پیش بعضی آثار اروپائی ترجمه شده است اما تا این اواخر فلسفه و مخصوصاً علوم اجتماعی که چندسالی هم مد شد مورد اعتنای جدی نبود اکنون مسائل تاریخی مهمی برای جوانان مطرح شده و ایشان را متوجه به فلسفه و تفکر کرده است کتابهای فلسفه و علوم انسانی نیز در عداد کتب پر فروش است از نهضت سواد آموزی و همگانی شدن آموزش و مدرسه سازی و تأسیس کتابخانه در روستاها چیزی نمی گوئیم زیرا مقصود اینست که ما با فرهنگها برخورد جاهلانه نداریم و قبل از تحقیق آن را رد نمی کنیم و مخصوصاً این را می دانیم که این نحوه مقابله ممکن است ما را بنحو بدی وابسته به آن سازد من گمان نمی کنم تلقی ما بطور کلی از فلسفه و فرهنگ غربی، از تلقی غرب نسبت به تفکر و معارف دینی کمتر با تسامح توام باشد. البته ما از مدلهای فرهنگ غربی تقلید نمی‌کنیم و اگر از این بابت ما را ملامت می کنند بملامت ایشان وقعی نمی گذاریم ما این را نمی پذیریم که هر کس از مدها و مدلهای غربی پیروی نکند گمراه است و غرب نیز کم کم باید از این خودبینی خارج شود از جمله چیزهائی که دستاویز مخالفان و دشمنان انقلاب اسلامی شده مسئلهٔ حجاب زنان است پیداست که بسیاری از زنان ممکن است حجاب را نپسندند اما بزن مسلمان نمی‌توان گفت که چون غرب حجاب را نمی‌پسندد شما هم آن را بردارید وانگهی اینکه احقاق حقوق زن را با بی‌حجابی یکی دانسته‌اند مغالطهٔ عجیبی است حجاب یک لباس دینی است و نشانهٔ اعتقاد داشتن است و اعتقاد برخلاف آنچه گاهی می پندارند نقص نیست بلکه نقص در بی اعتقادی و معلق بودن در عالم اهواء و اوهام است.

در ایران حجاب نه فقط با هیچ حقی از حقوق زنان تعارض پیدا نکرده است بلکه وقتی زنان با حجاب به انقلاب پیوستند و در آن مشارکت جدی کردند معلوم شد که حجاب می تواند مظهر تحقق حقوق زنان و ورود ایشان در فعالیتهای سیاسی و اجتماعی و فرهنگی باشد اکنون در ایران هیچ محدودیت خاصی برای تحصیل و اشتغال و فعالیت سیاسی و اجتماعی و فرهنگی زنان، از آن حیث که زنند وجود ندارد (جز اینکه بحکم اسلام متصدی شغل قضا نمی‌توانند) که اینهم منع و محدودیتی نیست و مگر در سراسر عالم چه تعداد از کرسیهای قضا را زنان اشغال کرده‌اند که این منع دشواری پدید آورد وانگهی این احترام به زنان نیست که ایشان را با متخلفان و ظالمان و متجاوزان و دزدان و تبهکاران و آدمکشان مواجه کنیم و منع از این مواجهه، ظلم بزن نیست)

بقیه در صفحه ۱۳

از: دکتر علوی مقدم استاد دانشکده ادبیات مشهد

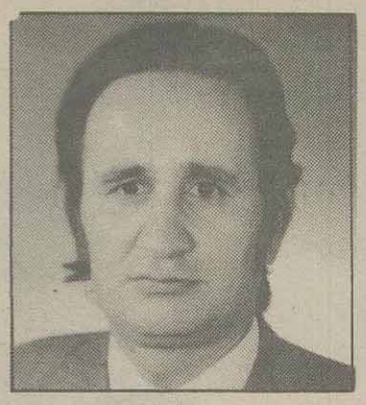

صور بیان و اعجاز قرآن

«قسمت هشتم»

به نام خدا

در بخش هفتم، گفته شد که قاضی عبدالجبار، متوفی به سال ۴۱۵ هجری، در مجلد شانزدهم کتاب «المغنی فی ابواب التوحیدوالعدل» که دربارهٔ اعجاز قرآن است و در ۴۳۸ صفحه جداگانه، درمطبعهٔ دارالکتب المصریة، چاپ شده، بحث مشبعی از اعجاز قرآن کرده است و قرآن را از آن جهت، معجزه دانسته که در مرتبهٔ اعلای فصاحت است و فصاحت آن بجز فصاحت معهود متداول میان اعراب می‌باشد.

تمام همّ قاضی عبدالجبار، در کتابهایش براینست که ایرادات و اشکالات نادرست طاعنان و آنان که با اندیشه‌های ناقص خود، بظاهر تناقض‌هایی در آیات قرآنی دیده‌اند، پاسخ دهد و از این راه اعجاز قرآن را ثابت کند. قاضی عبدالجبار، سخن آنان را که بر تکرار و تطویل‌های آیات اشکال کرده‌اند، نادرست دانسته و گفته است:

اصولا، عادت بر این جاری است که یك موضوع در مراحل گوناگون و جاهای مختلف، جهت اغراض مختلف به الفاظ مختلف بیان شود و این شیوه، ازمعایب سخن نیست. ولی اگر تکرار، در موضوع باشد، بدیهی است که آن کلام را فصیح نگویند و آن را از فصاحت و بلاغت عاری دانند. و از طرفی باید دانست که قرآن تدریجاً و در طی ۲۳ سال به اقتضای مسایل مختلف و پیشامدهای گوناگون بر پیامبر اکرم «ص» نازل شده و در بسیاری از موارد هم، خدای عز و جل برای تسلی خاطر نبی اکرم، داستان پیامبران سلف رابازگو کرده و غرض اصلی، تثبیت فواد و تقویت روحی پیامبر بوده است در برابر حوادث و رخدادهای گوناگون(۱)

«وَكُلّاً نَقُصُّ عليك مِن أنباء الرّسلِ ما نثبّت به فوادَك....»

سورهٔ هود / ۱۲۰

یعنی: و ما همهٔ این حکایات، اخبار انبیاء را بر تو بیان می کنیم تا قلب ترا به آن قوی و استوار گردانیم...

اصولا، چنانچه در یك جمله یا چند جملهٔ نزدیك به هم، یك کلمه چند بار تکرار شود و در واقع، تکرار بی‌مورد باشد، آن تکرار از عیوب فصاحت شمرده می‌شود و در نتیجه، کلام را بلیغ ندانند.

لیکن تکرار کلمات قرآنی و آیات ربانی از نوع تکرارهایی بی‌مورد نیست بلکه تکرار کلمات و ذکر دوبارهٔ آیه‌ای از آیات قرآنی، جهت هدفی خاص و برای منظور معینی می‌باشد.

قاضی عبدالجبار، در پاسخ طاعنان که گفته‌اند:

تکرار آیهٔ «فبای آلاء ربکما تکذبان» در سورهٔ «الرحمن» چه فایده‌ای دارد؟

گفته است(۲): تکرار آیهٔ مزبور، از نوع تکرارهای بی‌فایده نیست؛ زیرا خدای بزرگ در سورهٔ «الرحمن» مرتباً نعمتهائی را ذکر کرده و پس از ذکر هر نعمت، گفته است: «فبای آلاء ربکما تکذبان» تکرار آیه، جهت بر شمردن نعماء الهی و یادآوری بندگان خدا و آگاه کردن آنان است، از قدرت خدا و لطف خدا، نسبت به بندگان. بدین معنی که در سورهٔ «الرحمن» نعم الهی یکی پس از دیگری، بیان شده و خدای بزرگ نیز جن و انس را مخاطب ساخته و گفته است:

«کدام یك از نعمتهای پروردگارتان را تکذیب می کنید؟»

و در واقع تکرارابن آیه، تنبّه و آگاهی بر تعدّد متعلق است و بیشماری نعم الهی را نشان می‌دهد.

در هر نعمتی، خطاب به جن و انس، گرچه جداگانه به کار رفته و به یك عبارت،گفته شده، ولی مورد آن مختلف است و این درست بدان ماند که کسی را بخواهی از کشتن مسلمانی و ظلم بدو باز داری و از کار ناشایست نهی کنی و بگویی:

«أتقتل زيداً و أنتَ تعرفُ فضلَهُ؟»
«أتقتل عَمْرُواً و انتَ تعرِفُ صَلاحَهُ؟»

سپس قاضی عبدالجبار افزوده است که: شاید کسی بگوید: در سورهٔ الرحمن» آیاتی هم هست که از نعم الهی سخن نمی‌گوید و از عذاب و کیفر سخن می‌گوید همچون آیه های ۴۳ و ۴۴ و ۴۵ سورهٔ الرحمن

«هذه جهنم التی یکذّب بها المجرمون. یطوفون بینها و بین حمیم آن. فبأی آلاءِ ربکما تکذّبان.»

یعنی: اینست جهنمی که گناهکاران، تکذیب آن می کردند. اینك کافران میان آن جهنم و حمیم سوزان آن می‌گردند. کدامیك از نعمتهای پروردگارتان را تکذیب می کنید؟!

و یا آیه های ۳۵ و ۳۶ سورهٔ مزبور که قرآن گفته است:

یُرسل علیکما شواظٌ مِن نار و نحاسٌ فلا تنتصران. فبأی آلاءِ ربکما تکذّبان.»

یعنی: خدا بر سر شما شراره های آتش و مس گداخته فرود آرد تا هیچ نصرت و نجاتی نیابید.

الا! ای جن و انس کدامین نعمتهای خدایتان را انکار می کنید؟!

قاضی عبدالجبّار، در جواب اینان گفته است:(۳)

درست است که جهنم و عذاب آن، از آلاء و نَعم الهی، نیست ولی توصیفِ آن و بر حذر ساختن از عذابِ آن، برای اینست که انسانها از معاصی و گناهان، دوری کنند و گِرد کارهای ناشایست نروند و به طاعات و عبادات رو آرند و این موضوع که انسانها به طاعتِ خدا رو آورند، خود موهبتی است و می توان به اعتباری آن را، از نعم الهی به شمار آورد؛ زیرا آدمی از آن عذاب می‌ترسد و گِرد معصیت و گناه نمی‌گردد و در واقع ترس از آن، آدمی را از ارتکابِ گناه باز می‌دارد.

تکرارِ آیهٔ «ویلٌ یومئذٍ للمکذّبین» که چند بار در سورهٔ «مرسلات» تکرار شده، در مواردِ مختلف است و در موضوعاتِ گوناگون و نه در یك مورد خاصی؛ زیرا مثلاً آیهٔ «و ما أدراكَ ما يَوْمُ الفَصْل»

سورهٔ مرسلات / ۱۴

گفته شده و سپس آیهٔ: «وَيلٌ يومئذٍ للمكذّبين»(۴) آمده است.

حتّی اینِ آیهٔ تکراری «ویلٌ یومئذٍللمکذّبین»، پس از آیهٔ ۴۴ یعنی:

«إنّا كذلك نجزی المحسنين»(۵) هم تکرار شده است.

و خلاصه اینکه تکرارِ این آیه، در یك مورد، نیست بلکه در موارد مختلف است و تکرار به حساب نمی‌آید.

قاضی عبدالجبّار، در پاسخ طاعنانی که گفته‌اند: چرا در سورهٔ «حَمْد» آیهٔ «الرحمن الرحیم» تکرار شده است؟ و حال آنکه در «بسمله» ذکر شده بود و لزومی نداشت که پس از آیهٔ «الحمدلله ربّ العالمین» مجدّداً تکرار شود، گفته است:(۶)

این طاعنان نمی‌دانند که تکرارِ «الرحمن الرحیم» اصولاً تکراری نیست که بی‌مورد باشد و بی فایده؛ زیرا در «بسمله» برای استعانت است و در مورد دوم، برای شکر و سپاس.

و نیز قاضی عبدالجبّار دربارهٔ تکرار، در سورهٔ «قل یا ایّهاالکافرون» که آیهٔ «ولا انتم عابدون ما أعبد» تکرار شده، جواب داده است که در نگاه نخستین چنین به نظر می‌رسد که کلمات تکرار شده ولی در واقع چنین، نیست؛ زیرا آن گاه که می گوید:

«لا اعبدُ ماتعبدون»

سورهٔ کافرون /۲

یعنی: من آن چیزهایی را که شما می‌پرستید، اکنون من نمی‌پرستم و چنین خدایانی را عبادت نمی‌کنم و شما هم خدائی را که من اکنون عبادت می کنم، عبادت نخواهید کرد.

مقدمفر د۱۶شماره ۶۳۱
روزنامه شما ۶۴/۱۰/۱۱نمونه اول

وشما هم خدائی را که من اکنون عبادت می کنم، عبادت نخواهید کرد.

ومنظور از آیهٔ «ولا أنا عابدٌ ما عبدتم» سورهٔ کافرون /۴

یعنی: من عبادت نمی کنم آنچه را که شما درگذشته عبادت می کردید؛ زیرا خدای مورد پرستش آنان، درگذشته با خدای مورد پرستش کفار درآن زمان تفاوت داشت.

ومنظور اصلی از آیهٔ «ولاانتم عابدون ماأعبد» اینست که من خدایانی را که شما بعدا عبادت خواهید کرد، عبادت نخواهم کرد.

بنابراین، آیات بظاهر، تکراری نیست بلکه به اعتبار زمانهای گوناگون، مفاهیم ویژه ای پیدا کرده است. (۷)

همین سخن را، جلال الدین سیوطی، متوفی به سال ۹۱۱ هجری درقرون بعد، نیز متذکر شده است. (۸)

درپاسخ طاعنان که گفته‌اند: کلمهٔ «یَسألونك» در آیهٔ «یَسألونك عنِ السّاعةِ ایّانَ مُرسیها قُل انّما علمها عندربّی لایُجلّیها لوقتها الاّهو ثقلت فی السمواتِ والأرض لاتأتیکم الاّ بغتةً یَسألونك کانك حَفیٌّ عنها قل انّماعلمها عندالله ولکنّ اکثرالناس لایَعلمون.» (۹)

سورهٔ اعراف /۱۸۷

تکرار شده، قاضی عبدالجبار گفته است:

درعبارت نخستین کلمهٔ «یَسألونك» پرسش از وقت و زمان قیامت است که گفته شده، علم و آگاهی آن، نزد خداست ومصلحت در آنست که آشکارا نگردد تا که بندهٔ خائفا یترقب باشد و درعبارت بعدی که «یسألونك» تکرار شده، پرسش از نفس قیامت است، بنابراین تکرار نیست.

برخی از طاعنان گفته‌اند که در قرآن، گاه لفظ، تکرار نشده ولی یك معنی و یك مفهوم تکرار شده است مثلا در آیهٔ سوم سورهٔ آل عمران، قرآن گفته است:

«نزّلَ عليك الكتابَ بالحق مصدّقاً لما بين يديه...».

یعنی: آن خدائی که قرآن را به سوی تو فرستاد که دلیل راستی کتب آسمانی پیش از آن باشد... سپس در آیهٔ بعدی که از لحاظ معنی نیز دنبالهٔ همین آیه است، قرآن مجید گفته‌است: «وأنزل الفرقان...»

قاضی عبدالجبار، درپاسخ اینان گفته است: (۱۰)

چنانچه درعبارت و یا آیه‌ای معنی و غرض و مقصود، مختلف باشد، تکرار شمرده نمی‌شود مثلا درهمین آیات مورد بحث، قرآن درمورد نخست گفته است:

این کتاب را خدا برتونازل کرده و کتابهای پیشین را تصدیق می کند و در آیهٔ بعدی گفته است: همان طوری که خدا تورات و انجیل را، برای هدایت مردم فرستاد، قرآن هم برای هدایت است و «فرقان» است و جدا کنندهٔ میان حق و باطل.

بنابراین، دو مورد خاص است واصولا تکرار درمعنی هم نیست؛ زیرا دو مفهوم است و دو غرض.

برخی از طاعنان که به قضاوت لغوی کلمات آشنائی ندارند، استعمال دو کلمهٔ مترادف قریب معنی را تکرار پنداشته و درمقام طعن برآمده ومثلا گفته‌اند:

در آیهٔ ۱۱۲ سورهٔ نساء، د کلمهٔ «إثم» و «خطیئة» تکرار شده و این، مُخل فصاحت قرآن است.

آیه اینست: «وَمَن يكسب خطيئةً أوإثما ثُمّ يَرمِ بهبريئاً فقداحتمل بهتاناً وإثماً مُبينا.»

یعنی: هرکه خطا یا گناهی کند و آن رابه گردن بی گناهی افکند، دروغ وگناهی آشکارا به گردن گرفته است.

قاضی عبدالجبار گفته است: (۱۲)

این طاغنان نمی دانند که معاصی گاه خَطَئی است و گاه عمدی.

«اثم» گناهی است که از روی عمد باشد و «خطیئة» گاه غیر عمد و ناآگاهانه انجام می شود مثل اینکه شخص روزه دار، ناخودآگاه چیزی بخورد.

بنابراین تکرار، نیست و این دو کلمهٔ «اثم» و «خطیئة» مفهوم شان، متفاوت است، برخی از طاعنان، گفته‌اند که چرا در آیهٔ ۱۲ سورهٔ ابراهیم، گفته شده است:

«... وعلی الله فلیتوکل المؤمنون» و در آیهٔ بعدی همین سوره، گفته شده است:

«...وعلی الله فلیتوکل المتوکلون» فایدهٔ این تکرار چیست؟

قاضی عبدالجبار، درپاسخ اینان گفته است: (۱۳)

خدای بزرگ، در آیهٔ نخستین، پس از آنکه گفته است: «...و ماکان لنا أن نأتیکم بسلطان الاباذن الله» یعنی: وما را نرسد که آیات و معجزی بیاوریم، مگر به اذن و دستور خدا.

درپایان آیه، گفته است: «و علی الله فلیتوکل المؤمنون» که این آیه، درباب اصل نبوت است، درصورتی که در آیهٔ بعدی که خدا گفته است:

«وَلَنَصْبِرَنَّ علی ماآذیتمونا وعلی الله فلیتوکل المتوکلون» (۱۴)

مربوط است به مسائل و آزاری که در راه نبوت وجود دارد و میان این دو مسأله، تفاوت بسیار است. در آیهٔ نخستین، توکل مؤمن مطرح است و در آیهٔ بعدی، توکل متوکل، طرح شده که باید در راه ابلاغ پیام، ناراحتی ها را تحمل کند.

در پاسخ طاعنان که گفته‌اند: چرا در آیهٔ دوم سورهٔ «المؤمنون» قرآن گفته است:

«الذین هم فی صلاتهم خاشعون» و بعد در آیهٔ نهم همین سوره مطلب به صورت «والذینهم علی صلواتهم یحافظون» تکرار شده و این تکرار مخل فصاحت است.

قاضی عبدالجبار، درپاسخ اینان گفته است: (۱۵)

آیهٔ نخستین، توصیف مؤمنانی است که در نمازشان خشوع دارند و آیهٔ دومی، توصیف از مؤمنانی است که از نمازهایشان، حفاظت می کنند و میان این دو، تفاوت بسیار است و هیچ گونه، تکراری نیست.

برخی از طاعنان ناآگاه گفته‌اند که چرا کلمهٔ «میزان» در آیات ۷ و ۸ سورهٔ «الرحمن» تکرار شده و این تکراری است بی فایده و مفید معنائی، نیست و چیزی برآن مترتب نیست.

آیات چنین است:

«والسماء رفعها و وضع المیزان. الاتطغوا فی المیزان.»

یعنی: خدا آسمان را برافراشت و میزان [عدل و نظم] را در عالم وضع کرد. و حکم کرد ای بندگان! هرگز در میزان عدل [و احکام شرع من] تعدی و نافرمانی نکنید.

قاضی عبدالجبار، درجواب اینان گفته است: (۱۶)

چنین نیست و تکراری وجود ندارد، بلکه منظور از کلمهٔ «میزان» در آیهٔ نخستین، وضع عدل و نظم است و مقصود از «میزان» در آیهٔ دوم، کیفیت به کاربردن و استعمال آن است، بدین معنی، که قرآن، دستور داده که در معاملات و دادوستدها و رفتار و معاشرتها باید جانب عدل و نظم، رعایت شود، بنابراین تکراری وجود ندارد و هریك، معنی و مفهوم خاصی دارد.

طاعنان گفته‌اند که در آیهٔ ۱۸ سورهٔ حشر، کلمهٔ «اتقواالله» دوبار تکرار شده و قرآن گفته است:

«یا ایهاالذین آمنوا اتقوالله ولتنظر نفس ماقدّمت لغد واتقواالله ان الله خبیر بماتعملون»

یعنی: ای اهل ایمان: خداترس شوید، و هرنفسی باید بنگرد که تاچه عملی برای فردای قیامت خود پیش می فرستد، از خدا بترسید که او به همهٔ کردارتان بخوبی آگاهست.

قاضی عبدالجبار، در پاسخ اینان گفته است:

منظور از «اتقواالله» نخستین اینست که مؤمنان در طاعات و عبادات، خود، خدا ترس باشند و تقوا، پیشه سازند و مقصود از «اتقواالله» دومی اینست که مؤمنان باید در تمام موارد، تقوا داشته باشند و به همین جهت هم هست که پس از «اتقواالله» دومی، گفته شده است «انّ الله خبیر بماتعلمون» یعنی هر چه شما کنید از نیکی و بدی، خدای همی داند.

برخی از طاعنان ناآگاه گفته‌اند که در تکرار آیات ۱۷ و ۱۸ سورهٔ انفطار، که قرآن گفته است: «وما ادراكَ مايومُ الدين، ثُم ما ادراكَ مايوم الدين»(۱۸)

چه فایده‌ای مترتب است؟

قاضی عبدالجبّار، در پاسخ اینان گفته است:(۱۹)

در این آیات، صنعت لفّ و نشر به کار رفته، زیرا در آیهٔ ۱۳ همین سوره گفته شده است:

«انّ الابرارَ لَفی نعیم» و سپس در آیهٔ ۱۴ گفته شده است: «انّ الفُجّارَ لفی جحیم.» و چون در یك آیه، از نیکوکاران که در «نعیم» هستند، سخن گفته شده و در آیهٔ بعدی، از بدکاران که در «جحیم» می باشند، بحث شده، برای عظمت و بزرگی موضوع، روز جزاء نیز تکرار شده و به طور کلی تکرار این آیه، عظمت شأن و مرتبهٔ آن روز را می رساند و آیهٔ «وماادراك مايومُ الدين» مربوطِ به ابرار می‌باشد و آیهٔ «ثُم ما ادراك مايومُ الدين» برای فجّار.

برخی از طاعنان گفته‌اند: با آنکه در چند مورد از قرآن مجید آمده است:

«... بلسان عَربی مُبین.» سورهٔ الشعراء/ ۱۹۵

«...هذالسان عربی مبین» سوره نحل/ ۱۰۳

و باید ظاهراً کلمهٔ غیرعربی در قرآن نباشد، پس چرا کلمات غیر عربی نیز در آیاتِ قرآنی، آمده و این متناقض است با «لسان عربی مبین»

قاضی عبدالجبار، در پاسخ اینان گفته است:(۲۰)

درست است که کلماتی همچون: سِجّیل - إسْتَبْرَق غیر عربی است ولی این کلماتِ غیرعربی الاصل، درواقع، معرّب شده و به شیوهٔ کلماتِ عربی به کار رفته و دگرگون گشته است یعنی با بودن اصل غیر عربی، کلمه معرّب شده و به شیوهٔ زبانِ عربی، استعمال شده است و این اشکالی در موضوع «عربی مُبین» وارد نمی‌سازد.

برخی از طاعنان هم، ادعّا کرده‌اند که در بعضی از آیاتِ قرآنی، تطویل هست و تطویل و إطاله مُبانِ بلاغت قرآن است. اینان گفته‌اند که مثلا در آیهٔ ۲۴/ سورهٔ نساء یعنی آیهٔ:

«حُرّمت عليكم امّهاتكم وبناتُكم وأخواتُكم وعمّاتكم وخالاتكم وبناتُ الاخ وبناتُ الأختِ وامهاتكم اللاتی أرْضَعْنَكُمْ واخواتكم مِن الرّضاعة...»

تطویل، هست.

قاضی عبدالجبّار گفته است:(۲۱)

آیه، در مقامی است که باید مطلب را خوب بیان کند و به گفتنِ یك یك آن موارد نیاز هست و اصولاً ایجاز آن، متعذّر است و مفهوم را کاملا بیان نمی کند. و در واقع کلام به مقتضای حال و مناسب باموضوع است و این، اطالهٔ مُخل نیست بلکه تطویل در این مورد أبلغ است و ایجاز آن، به معنی خلل وارد می کند.

اطاله و درازنویسی بی‌حاصل، وقتی است که گوینده، مطالب بی‌فایده، در سخن و یا نوشته خود بگوید. مثلا اگر شما بخواهید، اشتغال خود را بیان کنید و به مخاطب خود بگویید که کاری در پیش دارم، کافی خواهد بود که اشتغال و کار داشتن به طور کلی بیان شود و در همین صورت، اگر جزئیّات کار، گفته شود و یك‌یك مسائل، بیان شود، در این صورت تطویل است و إطالهٔ مُخل.

ادامه دارد

***

پاورقی

(۱) رك: قاضی ابوالحسن عبدالجبار اسدآبادی، المغنی فی ابواب التوحید و العدل، الجزء السادس عشر، اعجاز القرآن، الطبعة الاولی، شعبان ۱۳۸۰ ه ـ دسامبر ۱۹۶۰ م مطبعة دارالکتب ص ۳۹۷

(۲) رك: اعجاز القرآن، ازقاضی عبدالجبار ص ۳۹۸

(۳) رك: تأخذ سابق ص ۳۹۹

(۴) وای! آن روز به حال آنان که آیاتِ خدا را تکذیب کردند.

(۵) البته! نیکوکارانِ عالم را چنین پاداش می‌دهیم.

(۶) رك: عمادالدین ابوالحسن عبدالجبار بن احمد، تنزیه القرآن عَنِ المَطاعِن، ه‌ارالنهضة الحدیثة، بیروت، ص ۹

(۷) برای آگاهی بیشتر رجوع شود به: اعجاز القرآن، قاضی عبدالجبار ص ۴۰۰ و ۴۰۱

(۸) رك: جلال الدین عبدالرحمن بن ابوبکر سیوطی، مُعتَرَك الاَقران فی اعجاز القرآن،

تحقیق از: علی محمد البجاوی در سه جلد، چاپ دارالفکر العربی، بدون تاریخ چاپ ج ۱ ص ۳۴۵

(۹) یعنی: ای محمد: ترا از رستاخیز پرسند که کَی بپا شود؟ بگو: علم آن نزد پروردگار من است که جز وی کسی آن ساعت را روشن و ظاهر نتواند کرد، آن ساعتِ (شأنش) در آسمانها و زمین، بسی سنگین و عظیم است، نیاید شما را مگر ناگهانی. از قو می‌پرسند که گویی تو کاملا بدان آگاهی، بگو علم آن ساعت محققاً نزد خداست، لیکن اکثر مردم براین حقیقت آگاه نیستند.

(۱۰) رك: تنزیه القرآن عن المَطاعِن ص ۱۵۴

(۱۱) رك: تأخذ پیشین ص ۵۸ و ۵۹

(۱۲) رك: مأخذ پیشین ص ۵۸ و ۵۹

(۱۲) رك: مأخذ پیشین ص ۱۰۵

(۱۳) رك: مأخذ پیشین ص ۲۰۸ و ۲۰۹

(۱۴) یعنی: البته، به آزار و ستمهای شما صبر خواهیم کرد و در همه حال، باید متوکلان برخدا توکل کنند.

(۱۵) رك: تنزیه القرآن عن المطاعِن ص ۲۷۷

(۱۶) رك: مأخذ پیشین ص ۴۰۹

(۱۷) رك: مأخذ پیشین ص ۴۲۱

(۱۸) یعنی: و تو چه دانی که روز جزا وروز شمار چیست؟ و باز چه دانی یا محمد «ص» که چه روزی خواهد بود آن روز شمار؟

(۱۹) رك: تنزیه القرآن عن المطاعن ص ۴۵۳

(۲۰) رك: مأخذ پیشین ص ۴۰۵

(۲۱۱) رك: اعجاز القرآن ص ۴۰۱

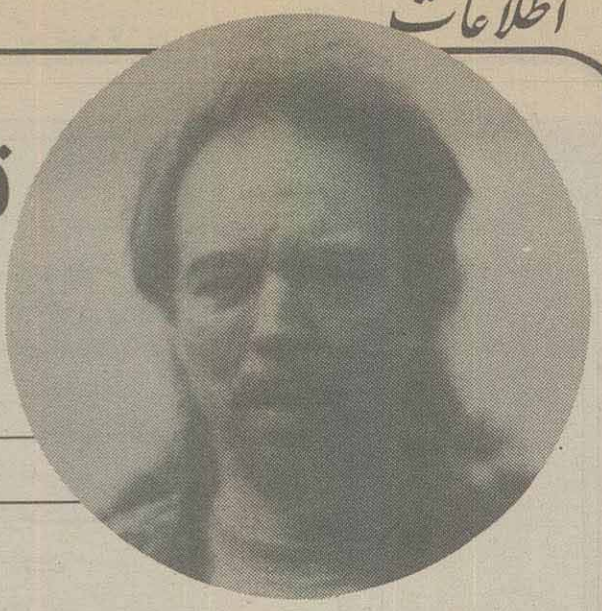

تلألؤ ایمان، در نقشهای زلال یک هنرمند نو مسلمان

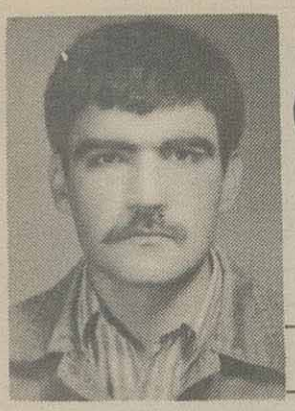

ترجمه‌ی: موسی بیدج

مایکل عبدالمالک «اندروز سابق» پس از سیر و کنکاش فکری و جغرافیائی و آگاهی از بودائیسم و هندو وادیان آسمانی به اسلام، گرویده است

داستان مسلمان شدن وی عبرت آموز است چراکه پس از مطالعه واندیشه بسیار بوجود آمده، و گمشده خودرا در آن یافته است.

او یک هنرمند است که روی شیشه نقاشی می کند. طبق گفته اوهنر نزدیکترین راه مخاطبه با غربی هاو سخن گفتن ازدین باآنهاست.

این مصاحبه مراحل ایمان آوردن وی را بازگومی کند :

س ✻ رابطه شمابااسلام چگونه بوجود آمد. شمابه تفسیری برای وجود، ایمان دارید این تفسیر شمادرچه مرحله ای است واثرات علمی آن کدام است؟

ج ✻ برای اینکه به «کجا» برسیم باید «چرا» رابدانیم. چراماآینجا هستیم؟ دلیلی که مردم راوامیدارد که به ادیان پایبند باشند کشف راز و حقیقت جهانی است که انباشته ازشادی و اندوه و رویداد، ودرپایان مرگ است. آیا حقیقة مرگ پایان راه است؟ چه معنایی دارد وچرا، هیچ دیدگاه و فلسفه ماده گرایانه ای نمی تواند به این پرسش پاسخ دهد؟

برخی می گویند» به «چرا» رسیدن بشرخود بزرگترین دلیل برای عظمت ادیان و درستی تفسیر آن بروجود است. چراماآینجا هستیم، چرا آفریده شده ایم....

من کتاب هندوها و بودائی هاو صوفی گرایان راخوانده ام، اماوقتی خواستم به «چرا» پاسخ بگویم دیدم پاسخ قانع کننده نیست. این مذاهب هرکدام، به گونه ای، بروجود نیروئی غیبی و مافوق تصور اقرار دارند اما عاجزند بگویند «چگونه»؟ من درسال ۱۹۷۰ ازکشور خودم کوچ کردم و پرستش گاه ادیان مختلفی راازنزدیک دیدم وحتی کوشش کردم زندگی «مذهبی» آنها راپیش بگیرم اما تنها زندگی مسلمانان مرامجذوب کردو حس کردم آنچه این همه وقت به دنبالش بوده ام همین است و «احساس کردم به آرزوی دیرینه ام رسیدم»

مرحله بعدی «شهادتین» بود، «لااله الاالله» تفسیر لازم نداشت و من بدون تردید باآن انس گرفتم چراکه بااندیشه علمی و فلسفی، که سالهای درازی باآن زیسته بودم، همسوئی داشت. محمد رسول الله، نیز ویژگی اسلام است که آن را از یهودیت و مسیحیت مشخص می کند چراآن مرد «محمد» تنهاراه ارتباط باخداوند است و نه دیگران مانند عیسی و غیره، پاسخ برای من آسان است، برای اینکه ما می توانیم باپیروی ازسیرت وسنت و جزئیات بزرگ و کوچک زندگی وی باخداوند بطور مستقیم ارتباط برقرار کنیم. درمورد مسیح این امرکاملا تفاوت دارد. آنچه کشیشان ارائه میدهند جامه های رنگارنگ، نان و شراب است.. امادرمورد پیامبر «ص» ماهمه چیزرا میدانیم، می دانیم رفتارو کردار و نمازو روزه وی چگونه بوده است. این خصوصیات تصوری ازکسی برای من بوجود می آورد که می توانم به اواعتماد و اطمینان کنم و بواسطه گنجینه ای ازآگاهی هائی که درمورد او می دانیم به اونزدیک شویم. آنچه ازواقع مسلمانان قلب مرابه اندوه می آورد، فاصله زیادو تحریفی است ـ شاید ناخواسته ـ که ازاصول زندگی و اندیشه این پیامبر دارند. ماسنتی دردست داریم که نشاندهند؛ شهامت و عطوفت وجودو کرم عمیق وی بااطرافیان است. و اکثرکسانی که اکنون ازاسلام پیروی می کنند این صفات نیکوو برجستهٔ پیامبر رافراموش کرده اند. وفقط برجنبه های تشریعی تاکید دارند. سنت پیامبر یک ایده آل بسیار نیکوست من به عنوان یک فردغربی که همهٔ زندگی خودرا درغربت و نادانی میگذراند ـ همانطور که مسلمانان درآغاز تولد اینگونه اند ـ مانند همه کودکان غربی باخواندن شرح کودکی و جوانی و دیگر جزئیات زندگی مسیح رشد یافته ام اما هنگامی که به اسلام گرویدم «دوباره» باوی آشنا شدم وازجنبه های انسانی وروحی زندگی وی تاثیر پذیرفتم و می بینم متاسفانه بسیاری ازمسلمانان این جنبه را نادیده می گیرند.

س ✻ پس ازچندسال غور دراسلام، شما چگونه دریک آن هم مسلمان و هم غربی هستید؟

ج ✻ شاید آنچه خواهم گفت ازحقیقت اینکه من درنیمه راه عمر به اسلام گرویده ام متاثر باشد. اساس اسلام براطاعت استواراست، اسلام یعنی اطاعت ازخداوند تعالی امابسیاری ازمسلمانان این رابه اطاعت ازولی یارهبر دینی ویادنیوی می دانند من بعنوان یک فردغربی بادرک قرآن که متاثر ازدرک اززندگی پیامبر است، بسوی اطاعت ازخداوند تعالی گام برمی دارم. شاید این سخن باعرفی که اکنون درکشورهای اسلامی رایج است همخوانی نداشته باشد... درتصورمن دراسلام رهبانیت و «کلیسا» وجودندارد. درکلیسای کاتولیک ستیزمیان «اراده خداوند» و «اراده انسان» مطرح است واینگونه است که بااسلام فرق دارد. کوشش من فقط استجابت ازارادهٔ خداوند است واین بادرک خواستهٔ پیامبر امکان پذیراست. بنابراین دربیشتر مواقع این پرسش رامطرح می کنم: اگر پیامبر اکنون وجودداشت چه رفتاری پیش می گرفت؟ پیامبرنشان می دهد چگونه انسان باارادهٔ خداوند حرکت می کند و تصمیم می گیرد. واین باپیروی واقتدا به زندگی وی میسراست...

پس ازوفات پیامبر «ارادهٔ اشخاص» دراسلام دخالت کرد و درتطبیق آن تحریف به وجود آمد و هنوز از رحلت او پنجاه سال نگذشته بود که ستیز برای سمت ها به وجود آمد. مسلمان غربی درتفسیر این رفتارها پرسش های بسیاری خواهد داشت.

اگر ما دربرابر تحریف اسلام و شناساندن آن به بدترین وجه از سوی رسانه های گروهی درغرب، شاهد تمایل برای اجرای احکام آن از سوی افراد هستیم تعجب ندارد زیرا، این افراد واقعیت را دریافته اند و خودکوشش می کنند بصورت «فردی» وارد عمل شوند، هرچند که اسلام دارای یک وجههٔ اجتماعی است و به توحید صفوف و دیدگاهها دعوت می کند. غرب برای نزدیک شدن باید جنبه های دیگر اسلام را نیز بشناسد. مثلا اسلام به صلح دعوت می کند. صلح درجامعه صلح با خویشتن. و صلح به عنوان روشی برای زندگی. این بدان معنی نیست که من ـ یا هر فرد مسلمان دیگری ـ حاضر نیستیم دردفاع ازعقیده و دفاع از حق انتخاب اسلام برای خویش، ایثار کنیم مثلا اگر کسی مرا از نماز بازدارد، با هرآنچه درتوان دارم به جنگ او خواهم رفت.

س ✻ چگونه اسلام آوردید؟

ج ✻ هندسه معماری را کنار گذاشتم. و به کارگردانی تئاتر پرداختم سپس تصمیم گرفتم.

س ✻ درزندگی عملی اجتماعی و سیاسی چگونه فعالیت می کنید و آیا اسلام بر فعالیت شما تاثیر می گذارد؟

ج ✻ من نگهداری سلاح های هسته ای را حرام می دانم برای اینکه نابودی دست جمعی کودکان و زنان و همهٔ اشکال زندگی را دربر دارد، حال انگیزه و تفسیر نگهداری آن هرچه میخواهد باشد. من معمولا احزاب کارگری را ترجیح می دهم، قاعده اسلام درجنگ اینست که نخست دشمن را بشناسی سپس برای از بین بردن حرام او را نابود کنی. پیامبر درزندگی با به کارگیری هرگونه حرامی ـ برای مثال جنگ هسته ای و غیره ـ مخالفت داشته است.

س ✻ به نظر شما برای برپائی شعائر اسلام از کجا باید آغاز کرد؟

ج ✻ از سجاده نماز. از خداوند بخواهیم بشریت را از ظلم و جورئی که با آن دست به گریبان است، نجات دهد. باید به همه فرصت انتخاب داده شود. بسیاری درمورد افول ستارهٔ غرب مطلب نوشته اند و گفته اند تمدن معاصر درآینده از نقش خود باز می ماند. این تمدن معاصر اشکال مختلف دارد:از شکل سرمایه داری غربی گرفته تا اشتراکی شرقی که موجودیت خود را با فشارهای گوناگون اقتصادی و اجتماعی اعمال می دارند و ریشه خود را، با اعمال فشار نظامی بربخش های بزرگی از مناطق مسکونی جهان و مکیدن خیرات آنها عمیق تر می کنند.

چرا مسلمانان شکست خوردند؟

آن زمان گذشت. وقتی مسلمانان یک دهه پیش از نفت بعنوان سلاح استفاده کردند نزدیک بود تمدن غرب از چرخش باز بماند. من هنوز هم می پرسم چرا مسلمانان که اینهمه قدرت برای تبلیغ رسالت اسلام خارج از مرزهایشان دارند شکست خوردند و رسانه هائی که مسلمانان قدرت دارند، درمدت کوتاهی، همه آنها را بخرند، می توانند جلوه اسلام را تحریف کنند؟

من به عنوان مسلمانی از غرب و بسیاری دیگر نیز می پرسند چرا اسلام درکشور مسلمانان نیز پیاده نمی شود و این کشورها همواره با جنگ و بحران روبرو هستند؟

دردراز مدت من امیدوارم که غرب اسلام را به همان شیوه ای که من درپیش گرفتم، یعنی از راه مطالعه و کاوش و بررسی، کیش خود سازد. اما اسلامی که غرب به آن ایمان خواهد آورد چگونه خواهد بود؟ شکی نیست که از اصول عمومی آن آغاز خواهد شد، وانتظار نمی رود که غرب از شیوه تمدن خود، که حدود دو هزار سال است به آن پایبند است، به آسانی دل بکند.

من درشهر گلاسکو (شهری درانگلیس) با مسلمانانی که از پاکستان آمده اند اقامت دارم.این عده الگوی خوبی برای گفته هایم هستند.

مثلا آن ها از مسلمان انگلیسی می خواهند خودرا تدریجا با زندگی مسلمانان پاکستانی منطبق سازد. اما من فکر نمی کنم این عمل رخ دهد.

س ✻ چگونه می شود غرب به اسلام بگراید. آغاز این کار از کجاست؟

ج ✻ از تلویزیون. این دستگاه وسیله ارتباط جمعی و تفاهم درجامعهٔ غربی است. و همان است که به ملت درمورد اشیاء گوناگونی وحدت نظر می دهد و رویدادهای کشور را ـ هرمنطقه با ویژگی خاص خود ـ از شمالی ترین تا جنوبی ترین نقطه را ارائه می دهد. یک برنامه ای هست هرشب بیش از ۱۳ میلیون بیننده دارد و من متاسفم از این که تلویزیون غرب با تحریفی که اسلام را نشان می دهد، به غربیان القا می کند که از اسلام متنفر باشند و آن را رد کنند.

س ✻ با این عمل چگونه مبارزه کنیم، شاید بشود خودمان برنامه درمورد اسلام تهیه کنیم نظر شما چیست؟

ج ✻ شاید نفعی داشته باشد. اما نقش بزرگتر را اروپائی هائی می توانند انجام دهند که اسلام اورده اند انها می توانند از نزدیک و روشن تر با اقوامشان از اسلام سخن بگویند.

مسلما عمق ارتباط مسلمانان شرق با اسلام می تواند برغربیان نیز تاثیر بگذارد. چند سال پیش وقتی اسلام آوردم و دریک کشور اسلامی اقامت گزیدم بسیاری از مسلمانان به من پند و اندرزی می دادندکه خود آن را به کار نمی گرفتند. این پندها مربوط به طریقه نماز و وقت برگزاری ان و داد و ستد بود، که اغلب فساد و رشوه دران راه یافته است. این اعمال اثر عمیقی درمن گذاشت که هرگز فراموش نخواهم کرد.

به نظر من ـ همان طور که بربرخی روایات نیز هست ـ اسلام پیش از پایان جهان از غرب طلوع خواهد کرد.

از اندونزی درشرق تا دورترین نقطه غرب، مسلمانانی که اسلام را عمیقا شناخته اند، امیدواری بسیاری به اسلام دارند و هرکدام با روش خاص خود از آن تبعیت می کنند. با همه این ویژگی ها باز هم می بینیم به هنگام مراسم حج همه درسایه اسلام متحدالشکل می شوند.

س ✻ آیا همانند برخی صوفی ها «ذکر» می خوانید؟

ج ✻ من پس از نماز دعا می خوانم و اگر مشکل یا دردی داشتم ذکر می خوانم. اما صوفی ها چه کار می کنند نمی دانم.

س ✻ غربی هائی که اسلام می آورند با مذاهب مختلف اسلامی چگونه برخورد می کنند؟

ج ✻ غالبا از وجود آن اطلاع پیدا نمی کنند و فقط جنبه های روحی و انسانی اسلام را پی گیری می کنند و به جزئیات وارد نمی شوند. اما من از همان آغاز اسلام اوردنم با آن روبرو شدم. پس از مسلمان شدنم به اندونزی رفتم. هنگامی که خواستم به یک مسجد وارد شوم یکی از مسلمانان به فکر این که توریست هستم جلوی مرا گرفت. اما هنگامی که اطمینان یافت که مسلمان هستم اولین پرسش او این بود که سنی هستم یا شیعه؟

(ناگفته نماند که درآنجا برای هردو مذهب مساجد جداگانه ای وجود دارد) اما من به او پاسخ دادم فقط مسلمان هستم.

س ✻ روی آوردن برخی افراد نامدار غربی به اسلام را چگونه می بینید؟

ج ✻ معمولا هرکسی انگیزه و شرایطی دارد که به اسلام روی می آورد و من دوست دارم این روی آوری گسترش یابد و انتظار داشتم با ثروتی که دردست مسلمین است و می توانند رسانه های تبلیغاتی را با آن بخرند، این اقبال به اسلام روزافزون باشد اما متاسفانه آرزوی من تحقق نیافته است... چندی پیش به کلیسای کاتولیکی رفتم که از کودکی به آنجا می رفتم، اما این بار دیدم بیش از دو سوم صندلی هائی که بیست سال پیش خالی نمی ماندند، خالی مانده اند و این پدیده درهمه اروپا و عموما غرب دیده می شود... اکنون غربی ها بیش از گذشته می پرسند؛ چرا؟ اما چون کلیسا پاسخ قانع کننده به آنها نمی دهد آنها نیز ارتباط خودرا با کلیسا قطع می کنند.

س ✻ آیا فکر می کنید اسلام به این «چرا»ها ـ یا حداقل به برخی از آن ـ پاسخ می دهد؟

ج ✻ اسلام به «چرا»هائی که برای من پیش آمده، پاسخ داده است. بسیاری از این پاسخ ها درقرآن و احادیث وجود دارد... اسلام برای فرد فرد مسلمانان راحتی خیال و آرامش فراهم می کند.

س ✻ گوشه گیری کلیسا درغرب و فعالیت گسترده آن درافریقا و آسیا را چگونه تفسیر می کنید؟

ج ✻ درمورد افریقائی ها، مسیحیت آنها را اززندگی محدود قبیله ای و بت پرستی درجه ای بالاتر می برد، باضافه اینکه غرب مبالغ کلانی را برای تاسیس مدارس و بیمارستان ها درآنجا خرج می کند. و براین مبنا افریقائی ها مسیحیت را می پذیرند.

اسلام نیز مبلغ ومروج دارد اما امکانات دراختیارش نیست.

س ✻ چطور شد شما به نقاشی روی شیشه روی آوردید؟

ج ✻ پیش ازآنکه مسلمان شوم وازسالها پیش این حرفه را یاد گرفته بودم. اما به هنگام مسافرت طولانی من که چند سال به درازا کشید و درآن ازکشورهای آمریکا، اندونزی، هند، سریلانکا، مصر و امارات متحده عربی دیدار داشتم، به حرفه های دیگری پرداختم و دراین مدت به دنبال هنری می گشتم که بتوانم بواسطه آن سخن را به مذهب و اسلام بکشانم، زیرا غربی ها عموما طاقت فلسفه و سخن جدی را ندارند، و هنر راهی طبیعی برای این زمینه است. علاوه براین، هنر هم زیبائی دارد وهم شاعرانه است. داستان نقاشی روی شیشه من اینگونه آغاز شد.

س ✻ آیا خطوط ویژه ای را بکار می گیرید؟

ج ✻ درحال حاضر شیوه ویژه ای ازخطوط وحروف را بکار نمی گیرم، بلکه آنچه که اززبان عربی درطول مدت اقامت درخاور میانه یادگرفته ام، استفاده می کنم. برای آغاز کار معمولا ازتعبیر آشکار وگفتار رسا پیروی می کنم.

س ✻ برای آینده چه درنظر دارید؟

ج ✻ درفکر گسترش کارم هستم، مساله عمده من اینست که همه کارها با دست انجام می شود وبعلت نازکی شیشه باید بااحتیاط فراوان ازابزار استفاده کنم. طرحی برای رنگ زدن شیشه ها درنظر دارم، اما این طرح درآینده نزدیک اجرا نمی شود.

آخرین درس

استاد محمود منشی

چکامهٔ کوتاه زیرین، تصویریست از آخرین ایام زندگی استادم، روانشاد میراسمعیل یزدانی سبزواری طاب ثراه، که از معلمان دارالفنون قدیم و دانشمندی ادیب و حکیم و سخن شناسی نکته سنج و نقاد بود.

از نامجویی و معروفیت، پرهیز و گریزی در حد وسواس داشت. پایان عمر خویش را تهیدست و تنها زیست، ولی مناعت طبع و کف نفس شگفتی آفرین وی تابدان مایه بود که روا نمی داشت درحال بیماری، کاسهٔ آبی به دفع عطش از یك دوتن شاگرد مخلص خود بپذیرد. اکنون پیرامون بیست سال است که روی درنقاب خاك کشیده. روانش شاد و یادش گرامی باد.

ای خفته درون کلبهٔ تاری
بربستر بیکسی، وبیماری

باگرمی تب، چوشعله، افروزان
دربستر سرد وکلبهٔ تاری

رنجیست به جان‌وتن، زرنجوری
رنجی دیگر زبی پرستاری

درساخته از جهان ناهموار
باهمواری، به نابهمواری

ازدور، شکسته قامتت دیدم
یك شب به دردکان سمساری

وانگه آن آخرین وداعت را
باکهنه گلیم خود، به ناچاری

نه کس که تورارسد به دلجویی
نه کس که تورا شودبه غمخواری

یاران همه وقت دوستی کردن
جستند زیاری توبیزاری

گویی آیین دوستی اینست
وین رسم، نه یاری‌است و پیراری!

***

ای بوده به دورهٔ شباب اندر
چون کوه، به محکمی و ستواری

پیری نگذاشت، آن گرانسنگی
سستی ننهاد، آن گرانباری

صد طعنه زطرهٔ سیه بودت
یك روزاگر به مشك تاتاری

امروز ببین که درخم ایام
آن طره سپیدشد، به طراری

وان قامت برکشیده چنبرکرد
ای موی سپید، چرخ زنگاری

سودی حاصل نکرد، جزمحنت
سودای معلمیت، پنداری

برکاخ فضیلت بشر بودی
چل سال فزون، به رنج معماری

معماری این بنای معظم را
پاداشن بینمت سنماری

فرجام معلمی و محرومی
بیماری و بیکسی و ناداری

رنجی عجب است و، ای‌عجب، کاین رنج
خرسندی جان خویش، انگاری

وان مدرسه را که تن بفرسودت
ازجان صدره عزیزتر داری

***

ای خودبه رضای خویشتن کرده
کاهیدن جان وتن خریداری

کاهیدن شمع و پرتوافشانیش
کاهش نه، فزونی است وبسیاری

کاهیده چوشمع جان وتن مردا!
انسان گهری نه گاو پرواری!

باسرکردن، به روزبی برگی
بادم بستن، زرنج بی‌باری

مارا درس دگر کنی تعلیم
ای گونه به لطمه کرده گلناری

وین درس‌دگر، که آخرین درس است
من دانم چیست: خویشتن‌داری!

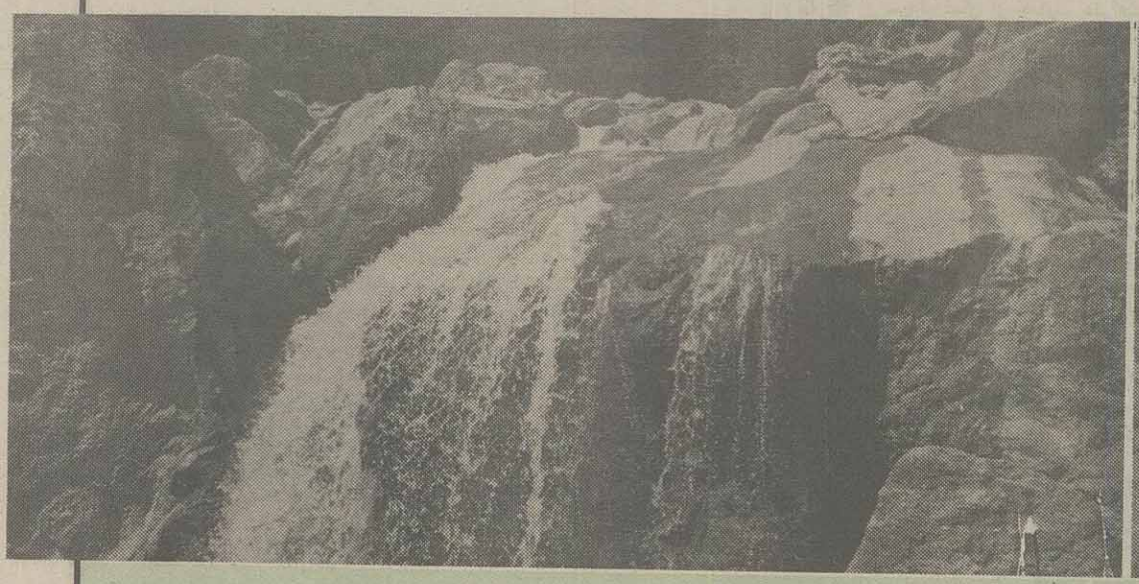

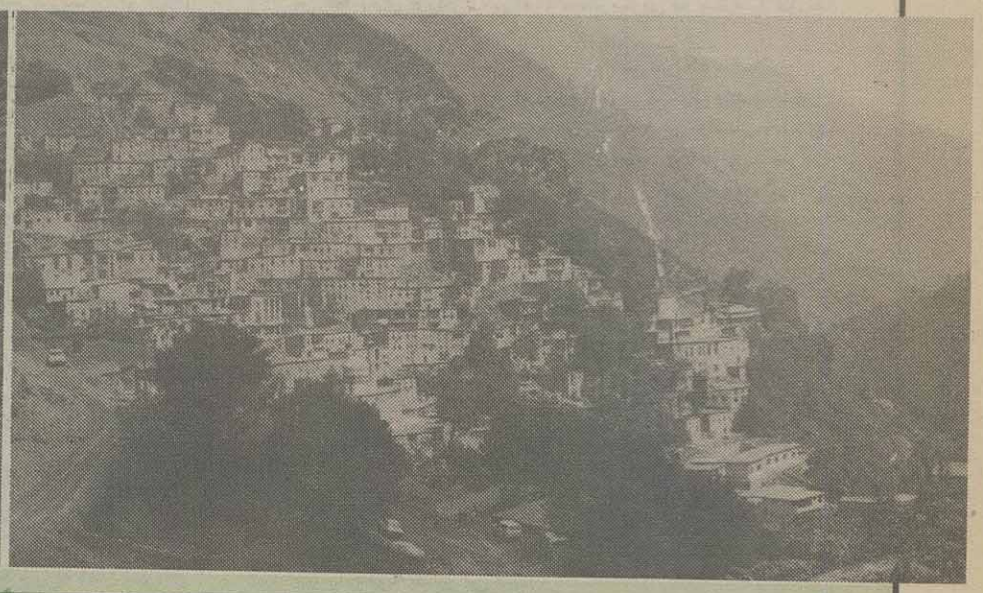

ماسوله

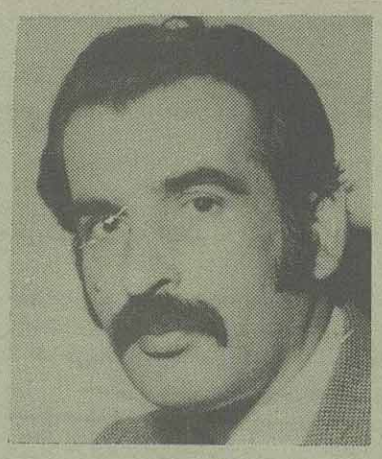

بهمن صالحی

کوه، فریاد سبز تماشا
درّه، ژرفای اندیشه‌ی کبك
رود، جریان بی وقفه‌ی روشنائی.

■

شهر در ارتفاعی خنك بود
داشت خود را به ادراك خورشید تسلیم می کرد
خانه‌ها چیده تا ماه برهم
بوی نان در زوایای هر کوچه، جاری
عشقها، در حفاظ تعصّب
زندگی، در لفاف بدایت

■

آب بر صخره‌ها جوش می‌زد
سنگها در سکوت عمیق تفکر
باد در انتشار طراوت.

■

چشمه‌ای دیدم:
سوسنی در کنارش به آهستگی لخت می‌شد
کودکی دیدم:
روی رنگین کمان افق تاب می‌خورد
دختری دیدم:
گونه‌هایش زطغیان خون، سرخ
داشت در متن یك آرزو، راه می‌رفت.

■

این که بود، آه...
این که از شیب یك تپّه مثل پلنگی
روی احساس آرامش نارون جَست
با چموشی بپاها و در کف تفنگی؟...

■

باد، در اجتماع علف شعر می‌خواند
ابر در آسمان، فکر می‌کرد
بره در زیر پستان
داشت زیباترین لحظه‌ی روستا را حریصانه می‌زیست
آه، خورشید ییلاقی من
داشت برسینه گرم یك کاکلی بوسه می‌زد.

■

برف بر قلّه:
روح طهارت
لاله در جاده:
بُرهان هستی.

بهار سال /۱۳۵۲

غزالی مشهدی

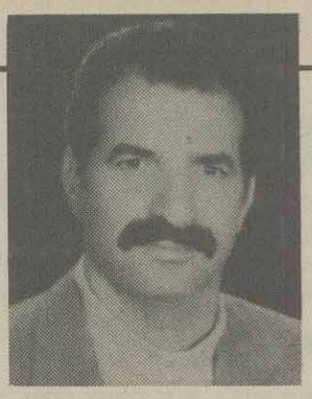

یدالله عاطفی کرمانشاهی

غزالی مشهدی از گویندگان توانای قرن دهم هجری قمری است، او در حدود سال ۹۳۶ هـ. ق متولد شد در مشهد نشو و نما یافت و به تحصیل ادب و دانشهای رایج زمان خود پرداخت.

در جوانی شاعری معروف بود و بدربار شاه طهماسب صفوی راه پیدا کرد ولی حاسدان به کفر و الحاد متهمش کردند بناچار ایران را ترک کرد و رهسپار هند گردید.

ابتدا به دکن رفت ولی به تعبیر مؤلف نتایج الافکار: «در آنجا نقش مرادش کرسی نشین نگشت»(۱) و زندگی مرفه و آسوده ای نداشت و کامروا نمی زیست تا اینکه، علیقلی خان معروف به «خان زمان» حاکم ادب دوست جانپور و برادرش محمدسعید خان که پسران حیدر سلطان بک شیبانی و از مادری اصفهانی بودند و خود «فارسی نیک میدانستند و هردو شعر می سرودند و بشاعران پارسی گوی ارادت می ورزیدند»(۲) از حال و روزگار او باخبر شدند. خان زمان مقدمش را گرامی داشت و هدایایی بهمراه قطعه ای بحضورش فرستاد و او را به دستگاه خود دعوت کرد، قطعه اینست:

ای غزالی به حق شاه نجف
که سوی بندگان بیچون آی
زانکه بی قدر گشته ای آنجا
سر خود گیر و زود بیرون آی

غزالی دعوت او را پذیرفت و روانهٔ جانپور شد، جانپور یا جونپور از مراکز فضل و دانش و به «شیرازهند»(۳) معروف بود.

در آنجا سالهای دراز با خان زمان و برادرش محمدسعید بهادرخان به خوشی و خرمی زیست و آنان را به فضل و کرم ستود و مثنوی معروف «نقش بدیع» خود را که در ایران شروع کرده بود در آنجا بپایان رساند و به نام خان زمان کرد و بقولی در ازای هربیت از این مثنوی که هزار بیت دارد یک سکه طلا دریافت کرد.(۴)

پس از آشوبها واتفاقاتی که در هند صورت گرفت و خان زمان حاکم جانپور و حامی غزالی مقتول گشت، کم کم شاعر مشهدی بدربار پرشکوه وادب پرور جلال الدین اکبر که منظور نظر اغلب شعرا و هنرمندان بود، کشیده شد. در آنجا بزودی مشهور گشت و مورد توجه قرار گرفت تا جائی که به لقب ملک الشعرایی رسید و این نخستین شاعر ایرانی است که در دولت گورکانی هند به این لقب مفتخر گردید.

او در آنجا با اکثر شعرا معاشرت و مناظره داشت و بیش از همه با فیضی دکنی مأنوس بود تا سرانجام در احمد آباد گجرات بمرگ ناگهانی درگذشت.

در مورد سال وفاتش ارباب تذکره اختلاف نظر دارند، در تذکرهٔ نتایج الافکار چاپ بمبئی آمده است «در گجرات سنهٔ ثمان و تسعمائه ۹۰۸ از دام هستی رهایی یافت»(۵) و مرحوم رضا قلیخان هدایت در مجمع الفصحای معروف خود نوشته است که «در سنهٔ ۹۰۷ هـ. ق لوای عزیمت بآخرت برافراشته»(۶) که هردو اشتباه است و سرانجام رأی نهایی و صحیح از آن استاد دکتر ذبیح الله صفاست که در تاریخ ادبیات گرانقدر و بی نظیرش سال ۹۸۰ هـ. ق را سال وفات غزالی دانسته و به قطعه ای که فیضی دکنی در رثاء او ساخته، استناد کرده است.(۷)

قدوهٔ نظم، غزالی، که سخن
همه از طبع خدا داد نوشت
نامهٔ زندگی او، ناگاه
آسمان بر ورق باد نوشت
عقل، تاریخ وفاتش بدو طور
«سنهٔ نهصد و هشتاد» نوشت

که (سنهٔ نهصد و هشتاد) بحساب ابجدی برابر سال ۹۸۰ هـ. ق است.

آثار غزالی

کلیات اشعارش را حدود ۵۰ هزار بیت شمرده اند و عبارتند از:

۱ـ کلیات اشعار غزالی شامل قصیده و غزل و قطعه و رباعی و مثنوی که استاد صفا نسخهٔ خطی آن را در موزهٔ بریتانیا دیده اند.

۲ـ مثنوی نقش بدیع موجود در کتابخانهٔ ملی پاریس. این مثنوی در حکمت و عرفان و پیروی از مخزن الاسرار نظامی است.

۳ـ گنج اکبری شامل چند قصیده و قطعه و یک مثنوی در مدح جلال الدین اکبر

۴ـ اسرار مکتوم که مثنوی است و در مورد عشق عرفانی

۵ـ سنت الشعراء شامل قصاید مدحیه

۶ـ آئینه خیال، مجموعه ای از غزلها و قطعه ها و رباعیات اوست

۷ـ مثنوی مرآت الصفات بنام جلال الدین اکبر شاه سروده شده است.

۸ـ مشهد الانوار، باز هم به پیروی و در مقارنهٔ با مخزن الاسرار نظامی است و گویا مثنویهای دیگری به شیوهٔ نظامی داشته است.

سبک شعر غزالی

او از گویندگان خوب شیوهٔ معروف هندی (اصفهانی) است،

قصایدش محکم و استوار و تا حدودی روان است و به شیوه ی شعرای قصیده سرای قرن هشتم و نهم هرچند درآوردن ردیف های دشوار می کوشد ولی از نظر لفظ و معنی عالی است.

غزل ها و مثنوی های او از لطف و سوز و رقت خاصی برخوردارند که جای تأمل بیشتر دارند. دراغلب غزلیات و مثنوی های غزالی علاوه برمضمون ها و تشبیهات و استعارات و ارسال مثل های نابی که دراشعار «سبک هندی» وبه تعبیراستاد علامه فقید روانشادامیری فیروزکوهی، «سبک اصفهانی» ساری و جاری است،(۸) اندیشه های عارفانه، و سوز و شور و حال و جذبهٔ عاشقانه با چاشنی عرفان دیده می شود. او، هرچند از پیشوایان و سراغازان شیوهٔ هندی اصفهانی بشمار می رود، ولی کلامش ساده و روان است و بسیار دلنشین و با حال و از تعقیدها و دشواری های لفظی و معنوی خاصی که برخی از گویندگان این سبک دارند، بدور است و برخی از ابیاتش مشهور و زبانزد:

ای عقل بخوان خطبهٔ حمدی و ثنایی
برذات خدایی که جز او نیست خدایی
ملک سخن به مملکت جم نمی دهیم
یک بیت عاشقانه به عالم نمی دهیم
خاک دل آنروز که می بیختند
شبنمی از عشق براو ریختند
چون رد و قبول همه درپردهٔ غیب است
زنهار، کسی را نکنی عیب، که عیب است
کس را نبینم روز غم، جز سایه درپهلوی خود
آنهم چو بینم سوی او گرداند از من روی خود

استاددکتر ذبیح الله صفامعتقداست که «غزالی برروی هم شاعری است که درتمام سدهٔ دهم کمتر نظیر یافته است تا چه رسد به سده های یازدهم و دوازدهم، و از کسانی است که گویندگان بزرگ عهد پیش از خودرا درهمه قسم ازاشعارزنده ومرتبه بلندشان رادرسخنوری تجدید کرده است»(۹)

اوغزلی پرشور وحال و شیوا دارد که مورد توجه استاد فقید ملک الشعراء بهار بوده است از آن غزل الهام گرفته و غزلی سوزناک بهمان وزن وقافیه دررثای عارف قزوینی یابقول برخی ازمعاصرین(۱۰) درسوگ علامهٔ قزوینی و دیگر بزرگان علم و ادب که درانزمان روی درنقاب خاک کشیده بودند، سرود که هردو غزل را می آوریم با یادی و ذکر خیری از این دو شاعر فقید خراسان، یادشان گرامی وروانشان شاد باد.

از غزالی مشهدی :

از بزم جهان باده گساران همه رفتند
ما با که نشینیم، چویاران همه رفتند
نی کوهکن بی سروپاماند و نه مجنون
از کوی جنون سلسله داران همه رفتند
برخیز که ماندیم دراین راه پیاده
راهیست خطرناک و سواران همه رفتند
زین شهر، شهیدان توباگریهٔ جانسوز
ماتم زده چون ابر بهاران همه رفتند
از دست غمت بی سروپایان همه مردند
با داغ وفا سینه نگاران همه رفتند
برحلقهٔ زلف توچودیدند گره ها
از سلک خردسبحه شماران همه رفتند
زآن طوطی طبع توخموشست غزالی
کائینه دلان، نکته گذاران همه رفتند

از استاد ملک الشعراء بهار :

دعوی چه کنی، داعیه داران همه رفتند (۱۱)
شوبار سفر بند، که یاران همه رفتند
آن گرد شتابنده که دردامن صحراست
گوید چه نشینی که سواران همه رفتند
داغ است دل لاله و نیلی است برسرو
کز باغ جهان لاله عذاران همه رفتند
گرنادره معدوم شود هیچ عجب نیست
کز کاخ هنر، نادره کاران همه رفتند
افسوس، که افسانه سرایان همه خفتند
اندوه، که اندوه گساران همه رفتند
فریاد، که گنجینه طرازان معانی
گنجینه نهادند به ماران همه رفتند
یک مرغ گرفتار دراین گلشن ویران
تنها به قفس ماند و هزاران همه رفتند
خون بار بهار ازمژه درفرقت احباب
کز پیش تو چون ابربهاران همه رفتند (۱۲)

گزیده ای از مثنوی نقش بدیع که به پیروی از مخزن الاسرار و در حکمت و عرفان سروده شده و با این بیت آغاز می گردد:

بسم الله الرحمن الرحیم — نقش بدیعست زکلک قدیم

خاک دل آنروز که می بیختند — شبنمی ازعشق براو ریختند
دل که بآن رشحه غم اندودشد — بود کبابی که نمک سودشد
زین همه شوری که کنون دردلست — اشک زشورابهٔ آن حاصلست
بی اثر مهر چه آب و چه گل — بی نمک عشق چه سنگ وچه دل
چندزنی، سنگ سیه برمحک — سنگ بُوَد دل که ندارد نمک

هرکه می عشق ازاین جام خورد — زندگی یافت که هرگز نمرد
ذوق جنون ازسر دیوانه پرس — لذت سوز ازدل پروانه پرس
دلکه زعشق آتش سودا دراوست — قطرهٔ خونیست که دریا دراوست

*

ای که به نظّاره شدی دیده باز — سهل مبین در مژه های دراز
کان مژه درسینه چوکاوش کند — خون دل از دیده تراوش کند
روی بتان گرچه سراسرخوشست — کشتهٔ آنیم که عاشق کشست
هربُتِ رعناکه جفاکیش تر — میل دل ماسوی اوبیشتر
لاله غداری که جفاجوی نیست — همچوگلی دان که دراوبوی نیست
سوزش وتلخی است غرض ازشراب — ورنه به شیرینی از اوخوشترآب
نیست دل آندل که دراوداغ نیست — لالهٔ بی داغ دراین باغ نیست
دامن از اندیشهٔ باطل بکش — دست زآسودگی دل بکش
عشق بلند آمد ودلبرغیور — درادب آمیز ورهاکن غرور
چرخ دراین سلسله بادرگلست — عقل دراین میکده لایعقل است

*

ناله زبی دردنباشد پسند — چند دل ودین چوننی دردمند
یامنگر سوی بتان تیزتیز — یاقدم دل بکش ازرستخیز
لاله رخان گرچه که داغ دلند — روشنی چشم و چراغ دلند
مهروجفا کاریشان دلفروز — دیدن ونادیدنشان سینه سوز
خرمی ماغم عشق است وبس — شادی ما، ماتم عشق است وبس

گزیده ای از غزلها و دوبیتی های غزالی مشهدی:

خواب اگربینم من آن مست عتاب آلوده را — تاقیامت شکرگویم بخت خواب آلوده را
عکس رویم گفته ای درچشم پراشك توچیست — دیده ای درشیشه گلبرگ گلاب آلوده را
شوق دیدارت نقاب غنچه ازگلها کشید — عشق رسواساخت خوبان حجاب آلوده را

*

دیدیم درطریق طلب صدهزاربحر — دریای عشق بودکه آن ساحلی نداشت
گرچشم اوبه غمزه مراکشت بالکنیست — هرگز شهیدعشق، چنین قاتلی نداشت

*

هرکجا افروخت آتش برق استغنای عشق — غیربال جبرئیل آنجاخس وخاشاك نیست
خون دل ناخورده لاف پاکدامانی مزن — دامنی کان را بخون دل نشوئی پاك نیست
دُردواری گررسد ازساقی دوران بنوش — زانکه صاف عیش درخمخانهٔ افلاك نیست

*

آیا مصاحبان قدیمی کجاشدند — درماچه یافتند که ازماجداشدند
گوئی که بودصحبت ایشان خیال وخواب — دربزم عمرجمله بخواب فناشدند
یادی نمی کنند چوبیگانگان زما — گوئی که باگروه دگر آشناشدند
مرغان باغ انس که رفتندزاین قفس — یکسرمقیم کنگرهٔ کبریاشدند
بیهوده نقدعمر، غزالی، مده زکف — بنگرکه دوستان وعزیزان کجاشدند

*

ازدام دلفریبی افلاك فارغیم — چون دیگران فریب سرایی نخورده ایم
آورده ایم باده غزالی بکف ولی — بی دردمند خانه خرابی نخورده ایم

*

ازقید خودای جان گرفتار برون آی — وی دل دگراز پردهٔ پندار برون آی
دیوانه شدیم ازغم نادیدنت ای ماه — بهردل سودازده، یکبار برون آی
برخاك شهیدغم اوگل چه فشانید؟ — گواز سرخاکش پس ازاین خاربرون آی
بی اوغم دل چند توان خوردغزالی — گوخون شوواز دیدهٔ خونبار برون آی

*

ای غزالی گریزم از یاری — که اگر بدکنم نکوگوید
من وآن ساده دل که عیب مرا — همچو آئینه روبرو گوید

*

تاکی گوئی که گوی اقبالکه برد — تاکی گوئی که ساغرعیش که خورد
اینهاچه فسانه است؟ می بایدرفت — اینهاچه بهانه است؟ می بایدمرد

*

سلطان گویدکه نقد گنجینهٔ من — صوفی گویدکه دلق پشمینهٔ من
عاشق گوید،که داغ دیرینهٔ من — من دانم ومن که چیست درسینهٔ من

*

اشکی دارم که سنگ خون گرددازاو — آهی که سپهرسرنگون گرددازاو
شوقی که دل فلك زبون گرددازاو — عشقی که جمادذوفنون گرددازاو

*

زیرنویس

۱ـ نتایج الافکار ص ۵۱۰ تألیف قدرت الله گویاموی ـ ناشر اردشیر خاضع بمبئی ۱۳۳۶ شمسی

۲ـ تاریخ ادبیات درایران ص ۷۰۲ از دکتر ذبیح اله صفا جلدپنجم بخش دوم انتشارات فردوسی ۱۳۶۴ شمسی

۳ـ دایرةالمعارف فارسی ص ۷۷۴ جلد اول به سرپرستی استادفقید دکتر غلامحسین مصاحب ـ موسسه انتشارات فرانکلین ۱۳۴۵ شمسی

۴ـ نتایج الافکار ص ۵۱۰ـ تاریخ ادبیات درایران دکتر صفا جلدپنجم ص ۷۰۲

۵ـ نتایج الافکار ص ۵۱۱

۶ـ مجمع الفصحای رضاقلیخان هدایت ص ۴۷ به کوشش دکتر مظاهر مصفا انتشارات امیرکبیر زمستان ۱۳۳۹

۷ـ تاریخ ادبیات درایران ص ۷۰۳ جلد پنجم

۸ـ مقدمه استادامیری فیروزکوهی برصائب چاپ انجمن آثار ملی ص ۱۹ـ۱۳۴۵ شمسی

۹ـ تاریخ ادبیات در ایران جلد پنجم بخش دوم ص ۷۰۴ـ۷۰۵

۱۰ـ مقالهٔ شادروان رهی معیری در مجلهٔ ماهنامه رادیو ایران صفحه گلهای جاویدان.

۱۱ـ دیوان ملك الشعراءبهار جلد دوم ص ۳۹۹ نسخه بدل: ازملك ادب حکم گذاران همه رفتند.

۱۲ـ این غزل پس از مرگ عارف گفته شده است ص ۴۰۰ دیوان بهار جلد دوم چاپ سوم از انتشارات امیرکبیر ۱۳۵۶ شمسی

تکرار قافیه در شعر حافظ

از: بهاءالدین خرمشاهی

ادب شناسان و قافیه سنجان، تکرار قافیه را در غزل، که تعداد ابیات آن را علی‌المشهور ازهفت تا چهارده بیت می شمارند، جایز نمی شمارند و مشهور است ـ یا ازاغلاط مشهور است ـ که غزلسرایان بزرگ فارسی این قاعده را رعایت کرده‌اند. هنوز تحقیق جامع یا حتی مفردی در این باب صورت نگرفته است که آیا غزلسرایان بزرگی چون مولانا و سعدی و حافظ این قاعده را رعایت کرده و از تکرار قافیه پرهیز کرده‌اند یا خیر.

در حال حاضر دربارهٔ دیگران بدون سند و استناد و دربارهٔ حافظ با سند و شواهد فراوان می‌توان گفت که شعرای غزلسرای بزرگ از تکرار قافیه باکی نداشته‌اند، سهل است آن را به نوعی اظهار هنری می شمرده‌اند. کمال‌الدین اسماعیل اصفهانی که یکی از مفلق‌ترین و معنی شکاف‌ترین شعرای تاریخ ادب فارسی و به همین جهت ملقب به خلاق ـ المعانی است، قطعه زیبائی در دفاع از تکرار قافیه دارد که چند بیت از آن نقل می شود: در شعر من به عیب نگیرند اهل فضل / گر جای جای قافیه بعضی مکرر است... + گر قافیه دو باشد و معنی یکی بدست / لیك اربعکس باشد آن سخت درخورست... + یك میوه بر درختی چندان شگفت نیست / بر یك درخت میوه دوگونه عجب‌ترست (دیوان ص پ.د)

مکروه نبودن، و بلکه ممدوح بودن تکرار قافیه را در شعر می‌توان با مکرر نویسی خطاطان در سیاه مشق که بعضی حروف و کلمات را دو یا سه یا چند بار می نویسند مقایسه کرد.

بعضی از محققان به مطلوب بودن تکرار قافیه در غزل حافظ عنایت نداشته، و مسلم گرفته‌اند که حافظ بشدت و بدقت. از این عمل ناروا پرهیز کرده است، لذا در قرائت بعضی کلمات، استدلال خود را بر این اصل ـ که هرگز مسلم نیست و شواهد خلاف و نقضش را خواهیم دید ـ بنا کرده‌اند. یکی از این محققان کلمهٔ خاك و انداز را در این بیت حافظ: خیز و در کاسهٔ نهر آب طربناك انداز / پیشتر زانکه شود کاسهٔ سر خاك‌انداز، روی هم به صورت «خاك‌انداز» یا «خاکنداز» خوانده است. البته اگر مراد ایشان از «خاك‌انداز» ابزار خانگی معروف باشد، خیلی غریب است؛ اما اگر «به خاك انداخته شده» یا «انباشته از خاك» معنی شود، اندکی پذیرفتنی است. باری ایشان نوشته‌اند: «تصور نشود که در شعر فوق دو جزء کلمهٔ خاك و انداز از هم جداست، زیرا این کار را حافظ در شعر زیر [از همین غزل] کرده است: به سر سبز تو ای سرو که گر خاکشوم / ناز از سر بنه و سایه بر این خاك انداز. و اگر هم هر دو یك نوع خوانده شود ایطاء [= تکرار قافیه] لازم می‌آید و عیب است» («مقایسه بین شعر سعدی و حافظ» نوشتهٔ ادیب طوسی، در مقالاتی دربارهٔ زندگی و شعر حافظ. به کوشش دکتر منصور رستگار، ص ۴۸)

جای تعجب است که ایشان ملاحظه نکرده‌اند که حافظ این «عیب» را در جای دیگری از همین غزل هم، یعنی در بیت ۳ و ۷ که کلمهٔ قافیهٔ هر دو «پاك» است ظاهر کرده است: بر رخ او نظر از آینهٔ پاك‌انداز+ پاك شو اول و پس دیده بر آن پاك‌انداز. یا در مورد مشهور دیگر یعنی در «دیو مسلمان نشود» بعضی به دفاع از «سلیمان نشود» استدلال کرده‌اند که «مسلمان نشود» در بیت مطلع این غزل به کار رفته. حال کاری با آن نداریم که کدام یك از این قرائتها درست‌تر یا مناسب‌ترست، ولی حتی اگر «سلیمان نشود» درست‌تر و مناسب‌تر باشد، استناد به مسألهٔ پرهیز حافظ از تکرار قافیه، نظر به شواهد انبوهی که خواهیم دید، پایه‌ای ندارد و قطعا از عداد ادله خارج است.

حافظ با بی پروایی تمام قافیه را حتی در دو بیت پیاپی، و حتی دو بار تا سه بار در یك غزل تکرار می کند. در اینجا نمونه های تکرار قافیه در غزل حافظ را به سه دستهٔ خفیف، شدید، و شدیدتر تقسیم می کنیم.

الف) تکرار خفیف قافیه که کما بیش برابرست با آنچه در عرف ادبی ایطاء خفی خوانده می شود:

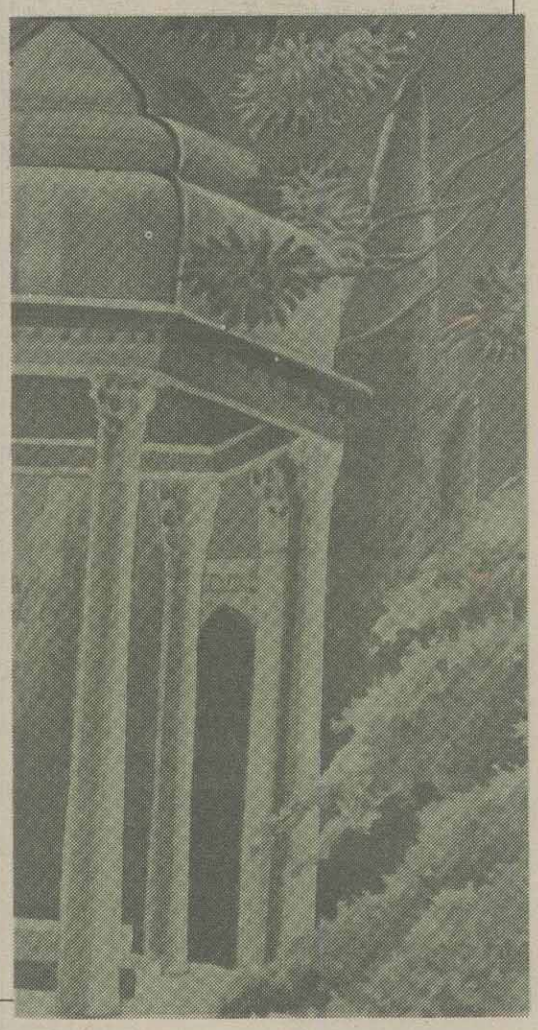

۱) اینجاست / کجاست: سخن شناس نئی جان من خطا اینجاست + خمار صد شبه دارم شرابخانه کجاست. ۲) در غزلی که ردیف و قافیهٔ آن «صحرا چه حاجتست» / «تمنا چه حاجتست» ما را چه حاجتست و گدا را چه حاجتست آورده (شاهد در تکرار کلمهٔ «را» است). ۳) هواداران خوشست / جهانداران خوشست (غزل شمارهٔ ۴۳ طبع قزوینی)، ۴) آموزگار چیست / کردگار چیست (غزل ۶۵)، ۵) از آن خواهد شد / چنان خواهد شد (غزل ۱۶۴)، ۶) کیمیاگری داند / ستمگری داند (غزل ۱۷۷)، ۷) وفاداری کند / دلداری کند (غزل ۱۹۱)، ۸) چنان کنند / همان کنند (غزل ۱۹۸)، ۹) رهبر آید / دلبر آید (غزل ۲۳۱)، ۱۰) خونبار بیار / شکر بار بیار (غزل ۲۴۹)

۱۱) برخاسته‌ام / نوخاسته‌ام (غزل ۳۱۱)

ب) تکرار شدید قافیه: (فقط مصراعهائی که قافیهٔ مکرر را نشان می دهد، یاد می شود)

۱۲) می ناب / بادهٔ ناب: هان بنوشید دم به دم می ناب + همچو حافظ بنوش بادهٔ ناب. ۱۳) مسکین غریب: گفت دردنبال دل ره گم کند مسکین غریب + دور نبود گرنشیند خسته و مسکین غریب. ۱۴)

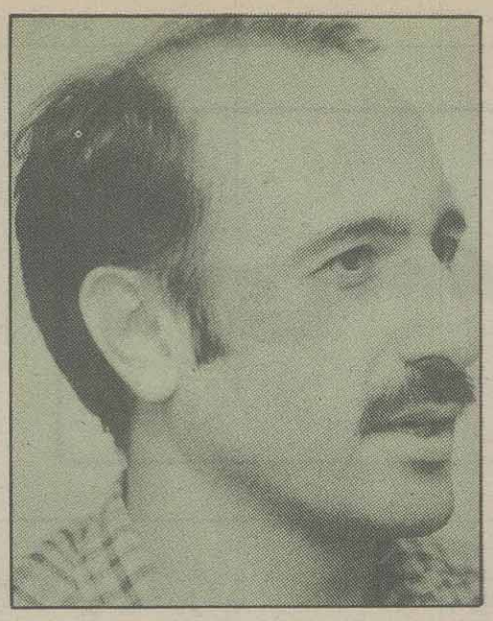

درسر ماست / دردل ماست: تبارك الله ازین فتنه ها که درسرماست +... که آتشی که نمیرد همیشه دردل ماست... ۱۵) مرکبست: تاج خورشید بلندش خاك نعل مرکبست + باسلیمان چون برانم من که مورم مرکبست. ۱۶) یادست: که این حدیث زپیرطریقتم یادست + که این لطیفهٔ عشقم زرهروی یادست (دراصل غزل این دوبیت پشت سرهم است). ۱۷) نیازست:... زان رو که مرا بردراو روی نیازست + وزما همه بیچارگی و عجز و نیازست. ۱۸) همت اوست: فکر هرکس به قدرهمت اوست + هرچه دارم زیمن همت اوست (البته دراین مورد می توان قائل به تفاوت معانی همت شد، و اولی را اخلاقی و دومی را عرفانی گرفت که در این صورت مسأله تکرار قافیه یا منتفی یا ملایم تر می گردد). ۱۹) حرم نداشت: افکند و کشت و عزت صیدحرم نداشت + مسکین برید وادی و ره در حرم نداشت. ۲۰) عنایت: یارب مبادکس را مخدوم بی عنایت + یکساعتم بگنجان درسایهٔ عنایت. ۲۱) صلاح: صلاح ماهمه آنست کان تراست صلاح + زرند و عاشق و مجنون کسی نیافت صلاح. ۲۲) جام افتاد: یك فروغ رخ ساقیست که درجام افتاد + کارما با رخ ساقی و لب جام افتاد. ۲۳) فراغ دارد:... که درون گوشه گیران ازجهان فراغ دارد +... که بسوختیم و از ما بت ما فراغ دارد. ۲۴) ریا کرد: ... که کارخیر بی‌روی وریاکرد +... که حافظ توبه از زهدریا کرد. ۲۵) نظر توانی کرد: غبار ره بنشان تا نظر توانی کرد + به فیض بخشی اهل نظر توانی کرد. ۲۶) عنایت باشد: تاترا خود زمیان باکه عنایت باشد + پیر ماهرچه کند عین عنایت باشد. ۲۷) بخند / مخند: مشتاقم از برای خدا یك شکر بخند + ای پسته کیستی تو خدا را به خود مخند. ۲۸) بلاکند: ایزد گنه ببخشد و دفع بلا کند +... غیرت نیاورد که جهان پربلا کند (دراصل غزل این دوبیت به دنبال یکدیگر آمده است). ۲۹) کاری بکند: مردی ازخویش [بعضی نسخه ها: دستی از غیب] برون آید و کاری بکند + بود آیا که فلك زین دوسه کاری بکند. ۳۰) طراری کند: گفتا منش فرموده‌ام تا باتوطراری کند +... کان طرهٔ شبرنگ اوبسیار طراری کند. ۳۱) گوش به من نمی کند: گفت که این سیاه کج گوش به من نمی کند + گوش کشیده است از آن گوش به من نمی کند. ۳۲) نستانند: آه اگر خرقهٔ پشمین به گرو نستانند + بعدازین خرقهٔ صوفی به گرو نستانند. ۳۳) درمانند: زفکر آنان که در تدبیر درمانند درمانند +... که با این درد اگر دربند درمانند درمانند ۳۴) سرزنش پیر می کنند / چه با پیر می کنند: عیب جوان و سرزنش پیر می کنند + این سالکان نگر که چه با پیر می کنند (البته می توان گفت در اینجا هم مانند مورد «همت»، معانی پیر فرق دارد اولی پیر در مقابل جوان است، دومی پیر درمقابل سالك). ۳۵) بینا بود:... کاین کسی گفت که از علم نظر بینا بود +... کاین معامل به همه عیب نهان بینا بود. ۳۶) برافروخته بود:... واتش چهره بدین کار برافروخته بود + درپی‌اش مشعلی از چهره برافروخته بود. ۳۷) به درنرود: وفای عهد من از خاطرت به درنرود + به شرط آنکه زمجلس سخن به درنرود. ۳۸) خبرشود: لیکن چنان مگو که صبا را خبر شود + دم درکش ارنه بادصبا را خبر شود. ۳۹) مسلمان نشود: تاریا ورزد و سالوس مسلمان نشود +... که به تلبیس و حیل دیو مسلمان

بقیه درصفحه بعد

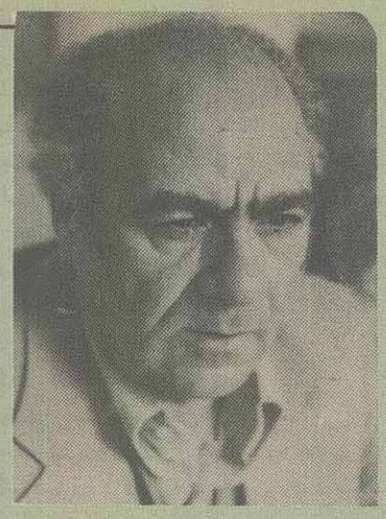

از «مشفق کاشانی»

آبان ماه ۱۳۶۴

«ـ رشتهٔ اندیشه ـ»

غبار فتنه برخورشید گر دون گرد بنشیند
اگر برآستان همت ما گرد بنشیند
در این آئینه یابی جلوه گر چابکسوران را
تامل را دمی کاین گرد صحرا گرد بنشیند
کرامت از دیار مردمی بارسفر بندد
دراین آوردگاه مرداگر نامرد بنشیند
مبادا مرغ آتش بی فریاد آفرین من
درون آشیان همدوش آه سرد بنشیند
به تنگ آمد دلم درتنگنای درد بی دردی
خنک روزی که جانم همنوا با درد بنشیند
کجا باور توانی کرد با آن شور سرمستی
هماوردی چنین در پهنهٔ نا درد بنشیند
چو در رگهای آزادی بهار خون بود جاری
خزان را، شرم باداگر به روی زرد بنشیند
روا نبود نیستانی نوای عالم آوایم
که با هر نغمه در تارنفس گل کرد بنشیند
سرشک لعل گون در رشتهٔ اندیشهٔ مشفق
به آئین غیرت صد گنج بادآورد بنشیند

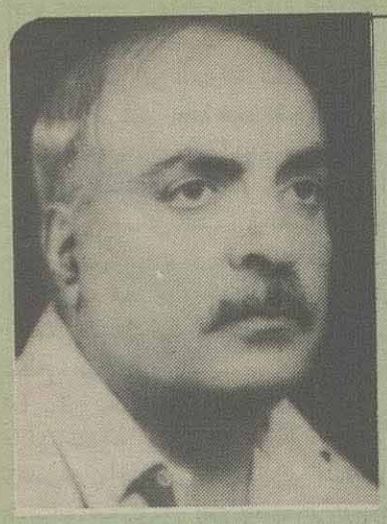

از: محمود گلشن کردستانی

آبان ۱۳۶۴

«ـ نوای درد ـ»

گر از آئینه گردون غبار درد برخیزد
به شادی از دل غم آزمونم گرد برخیزد
نبینم صبحدم در گل که میارد به یادمن
شباهنگی که از شورش نوای درد برخیزد
به درد همرهان یارا مرا در دیده و دل بین
که اشک گرم بنشیند که آه سرد برخیزد
دلم در ناکجا آباد نومیدی به شوق آید
فروغی گر ز سعی اختر شبگرد برخیزد
بهار عمر رفت و روی زردم از در است آری
مباد از چهرهٔ پائیز رنگ زرد برخیزد
فدای دل به دریا داده عشقم که در گیتی
به لذت جفت بنشیند ز حسرت فرد برخیزد
مصاف مردمی را یکه تازی دیده ام شایان
دو صد نامرد بنشینند اگر یک مرد برخیزد
مبادا من جدا از درد و درد از من جدا هرگز
کجا از نای بی دردان، نوای دردبرخیزد
مرا (مشفق) به شور آورد زان شیرین غزل (گلشن)
که از شعر خوشم در شامه بوی درد برخیزد

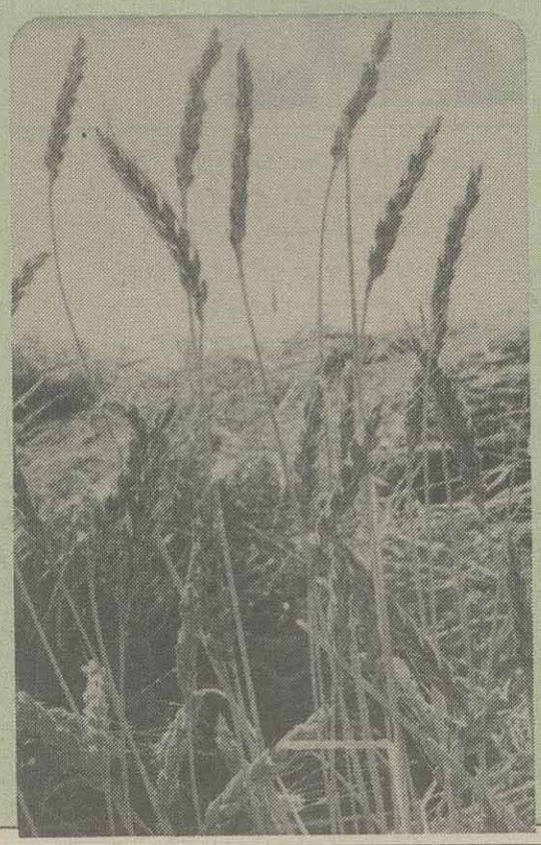

تکرارقافیه درشعرحافظ

بقیه از صفحه قبل

نشود. ۴۰) نمی آید:... که بوی خیر ز زهدریا نمی آید +... که این مخدره در عقد کس نمی آید. ۴۱) لاله برآید: زباغ عارض ساقی هزار لاله برآید + زخاك کالبدش صدهزار لاله برآید. ۴۲)... ماه رسید: نوید فتح و بشارت به مهر و ماه رسید + زقعر چاه برآمد به اوج ماه رسید. ۴۳) نگه دار: خداوندا دل و دینم نگه دار + خداوندا از آفاتش نگه دار. ۴۴) از یادببر: ای دل خام طمع این سخن از یادببر + دیگری گو برو و نام من ازیاد ببر. ۴۵) سوزانم / بسوزانم چوشمع: همچنان در آتش مهرتو سوزانم چو شمع + ورنه ازدردت جهانی را بسوزانم چو شمع. ۴۶) فریادم: سرمکش تانکشد سر به فلك فریادم + تا به خاك درآصف نرسد فریادم. ۴۷) گدازم: از آتش دل پیش تو چون شمع گدازم + درمیکده زان کم نشود سوز و گدازم. ۴۸) جهان برخیزم: طایر قدسم و از دام جهان برخیزم + تاچو حافظ زسرجان و جهان برخیزم ۴۹) روزن چشم: دل از پی نظر آید بسوی روزن چشم + زگنج خانه دل می کشم به روزن چشم. ۵۰) شما می بینم: این همه ازنظر لطف شما می بینم +... که من او را ز محبان شما می بینم. ۵۱) بگماشتیم / نگماشتیم: مادم همت بر او بگماشتیم + مامحصل بر کسی نگماشتیم. ۵۲) می جویم / جویم:... که من نسیم حیات از پیاله می جویم + کدام دربزنم چاره از کجا جویم. ۵۳) جویبار حسن: سروی نخاست چون قدت از جویبارحسن +... کاب حیات می خورد از جویبارحسن. ۵۴) ترکن: پیاله‌ای بدهش گو دماغ را ترکن + بدین دقیقه دماغ معاشران ترکن. ۵۵) خال تو: مشك سیاه مجمره گردان خال تو +... عکسیست درحدیقهٔ بینش زخال تو. ۵۶) زبهر خدابگو: باما سرچه داشت زبهر خدا بگو + می نوش و ترك زرق زبهر خدا بگو ۵۷)

للّه /اللّه: گردن نهادیم الحکم للّه + آنگاه توبه، استغفراللّه. ۵۸) گلاب زده: شکسته کسمه و بربرگ گل گلاب زده + زجرعه بررخ حور و پری گلاب زده (دراصل غزل این دوبیت پشت سرهم است). ۵۹) وی: نه کس را می‌توانم دید با وی + رگش بخراش تابخروشم از وی. ۶۰) درآب انداختی: حالیا نیرنگ نقشی خوش برآب انداختی + تشنه لب کردی و گردان رادرآب انداختی + از دم شمشیر چون آتش درآب انداختی (البته دراینجا هم، بویژه با توجه به مصراع‌های اول هریك از این مصراع‌ها که نقل کردیم معانی «آب» فرق‌هائی با یکدیگر دارد لذابه ضرس قاطع آن رااز مقولهٔ تکرار قافیه نمی‌شماریم). (۶۱) خودپرستی /نمی‌پرستی: تا بی‌خبر بمیرد دردرد خودپرستی + با کافران چه کارت گر بت نمی‌پرستی.

۶۲) آن بودی: کمینه پیشکش بندگانش آن بودی + چو این نبود و ندیدیم باری آن بودی. ۶۳) کاری:یاران صلای عشقست گر می کنید کاری + دردی و صعب دردی، کاری و صعب کاری ۶۴) ببری /نبری: ارادتی بنما تا سعادتی ببری + نعوذبالله اگر ره به مقصدی نبری (بازهم شاید بتوان گفت این دو «بردن» تفاوتهای معنائی دارد). ۶۵) مشکین نفسی / خوش نفسی: هرکه مشهور جهان گشت به مشکین نفسی + جان نهادیم برآتش زپی خوش نفسی. ۶۶) مجوی /بجوی: ای جهاندیده ثبات قدم از سفله مجوی +بیخ نیکی بنشان و ره تحقیق بجوی. ۶۷) خواهی: ملك آن تست و خاتم فرمای هرچه خواهی + رنجش زبخت منما بازآ به عذرخواهی (البته دراصل غزل بین این دوکلمه یازده بیت فاصله است، و گویا فاصلهٔ بیشتراز هفت بیت، عیب تکرار قافیه را برطرف می‌کند، یعنی جوازی است برای تکرار قافیه). ۶۸) پروائی: ورنه پروانه ندارد به سخن پروائی + ... کزوی و جام می‌ام نیست به کس پروائی: ۶۹) پروائی:... که نیستش به کس از تاج و تخت پروائی + کجا بود به فروغ ستاره‌پروائی. ۷۰) می گوئی/غزل گوئی: این گفت سحرگه گل بلبل توچه می گوئی + بلبل به نواسازی حافظ به غزل گوئی.

پ) نوع شدیدتر تکرار قافیه. مراد این است که دراین نوع، قافیه مکرر بیش از یك زوج، و گاه تا سه زوج دیده می‌شود:

۷۱) سه زوج تکرار قافیه دریك غزل: دارمت / بدارمت / آرمت / بیارمت / بکارمت / بکارمت: جانم بسوختی و به جان دوست دارمت + باورمکن که دست زدامن بدارمت + دست دعا برآرم و درگردن آرمت + صدگونه جادوئی بکنم تا بیارمت + بربوی تخم مهر که دردل بکارمت + ...تخم محبتست که دردل بکارمت. ۷۲) خاك انداز (دوبار) / پاك‌انداز (دوبار): پیشتر زانکه شود کاسهٔ سرخاك‌انداز + نازاز سر بنه و سایه براین خاك انداز + بررخ او نظر از آینهٔ پاك انداز + پاك شو اول وپس دیده برآن پاك انداز. ۷۳) آن به (دوبار) / جهان به (دوبار): خداوندا مرا آن ده که آن به + ولیکن گفتهٔ حافظ از آن به + به جان او که از ملك جهان به + زمروارید گوشم درجهان به. ۷۴) فیروزی (دوبار) / روزی (دوبار) / نوروزی (سه بار) دریك غزل ... که زد برچرخ فیروزه صفیر تخت فیروزی (آیا ممکن است این فیروزی، مخفف «فیروزه‌ای» باشد؟) + جبینش صبح‌خیزان راست روز فتح وفیروزی + ... که بیش از پنج روزی نیست حکم میر نوروزی + ... که بخشد جرعهٔ جامت جهان را ساز نوروزی + زمدح آصفی خواهد جهان عیدی ونوروزی + خدایا هیچ عاقل را مبادا بخت بد روزی + بیاساقی که جاهل را هنی تر می‌رسد روزی. ۷۵) بینی / می‌بینی / حقیقت بینی + بنشینی / ننشینی: ورنه هر فتنه که بینی همه از خود بینی + ظاهرا مصلحت وقت در آن می‌بینی + ای که منظور بزرگان حقیقت بینی + گربرین منظر بینش نفسی بنشینی + بهتر آنست که با مردم بد ننشینی.

آری با نظر دراینهمه شواهد معلوم می‌شود که حافظ اگر عمدی به تکرار قافیه نداشته بوده، بی‌شك اکراه هم نداشته است. اما تکرار قافیه درغزل، نه از حافظ شروع شده و نه به او ختم گردیده. یك شاخه از پیروان راستین و سختکوش حافظ، یعنی شعرای سبك هندی این تفنن را به تعمد و تصنع آشکاری کشانده‌اند؛ تابدانجا که درسبك هندی تکرار قافیه نه فقط مباح و حتی ممدوح بلکه از مشخصه‌های این سبك است. کمتر غزلی از صائب یا عرفی یا دیگر هندی‌گویان بزرگ هست که در آن تکرار قافیه نباشد.

ذرّه‌در«چشمهٔ‌خورشید» حافظ

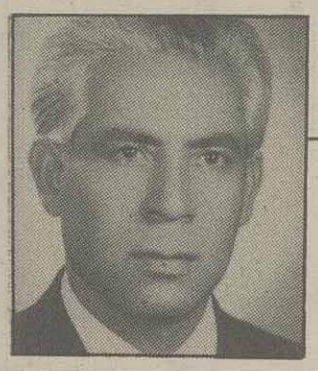

از: دکتر
ابوالفضل مصفی

بسیار دیده شده است که خورشید استوانه‌ای از نور، متناسب با وسعت پنجره یا منفذیکه از آن می تابد در فضا بوجود می‌آورد.

در داخل این استوانه، بگونهٔ ظرفی بلورین، که آب ناخالصی در آن ریخته شده باشد ذرات بیشمار گردو غبار در حال چرخیدن و جابجا شدن، به چشم می‌خورد.

برای تماشاگر کنجکاو و در عین حال ساده دل، شاید امروز نیز، ممکن است این تصور را پیش آورد که میان حرکات آن ذرات و نور آفتاب، رابطه‌ای هست. در صورتیکه همه جا و همه وقت، ذرات گردو غبار در هوا معلقند و بیشتر آنها به سبب نیروی ثقل یا عوامل دیگر در سطح زمین و روی اشیاء می‌نشینند.

اما برای یک شاعر مستطرف ومضمون یاب، برخورد با آن استوانهٔ روشن و ملاحظهٔ ذرات در حال چرخیدن و رقصیدن داخل آن، دستاویزی است برای خلق رابطهٔ عاشقانه دیگری در بین اشیاء، در امتداد مضامین کهن: شمع و پروانه، و گل و بلبل و حربا (هورپا) و آفتاب و نظائر آن، بنام ذره و آفتاب. و حتی در خصوص ساختمان عالم و اجسام و ارتباط اشیاء با یکدیگر، و همچنین وجود یک هدف غایی در مسیر جهان و پدیده‌های آن، تمثیلی ملموس و محسوس از آن برخورد بدست میاید. خالی از لطف و اعتبار نبود اگر میدانستیم: کدامین شاعر برای نخستین بار، تمثیل ذره و آفتاب، و رابطه آندو را در شعر آورده است.

در یک اظهار نظر آمیخته با شتاب، و شاید از روی تساهل و مجامله، گنجاندن این مضمون را در شعر، به هاتف اصفهانی نسبت داده‌اند. و او در ترجیع بند بسیار دلنشین خود، در بند چهارم، گفته است:

دل هر ذره را که بشکافی آفتابش در میان بینی

مقارن زمانیکه دو شهر هیروشیما و ناکازاکی ژاپن بوسیلهٔ بمبهای اتمی آمریکا بانهدام کشیده شد و سکنه آندو از میان رفتند،این بیت‌هاتف زبان زد شد. وروزنامهٔ‌مردامروز نیز با حروف درشت، در سرمقالهٔ خود، بقلم محمد مسعود، صاحب امتیاز آن نوشت که المقنع ماه نخشب را با استفاده از نیروی اتم باسمان فرستاد. و امروز می بینیم که سازمان انرژی اتمی ایران، شعر هاتف را تقریبا بصورت شعار، زینت بخش اطلاعیه‌های خود ساخته است.

برداشت عنوان کنندگان شعر هاتف این بود که وی بی‌هیچ سابقه، و برای نخستین بار معتقد بوده است که منظومه‌ای همانند منظومهٔ خورشید در دل هر ذره نهفته است و این ذره دارای چنان اعتباری است که اگر روزی توان شکستن آنرا بیابیم، انفجاری عظیم از نوع انفجارات اتمی بوجود میاید.

اما تا آنجا که شواهد به ما یاری میدهند، نهفته بودن آفتاب در دل ذره، بوسیلهٔ کمال الدین اسماعیل همشهری هاتف عنوان شده، و سخن او درین باب اگر نخستین گفتار نباشد دستکم نزدیک به شش قرن پیش از هاتف بوده است. کمال میگوید:

گداخته تن من، در هوای چهرهٔ تو
چو ذره است که خورشید مضمر است در آن

و بی تردید هاتف در آن بیت، به گفته کمال چشم داشته، و یا بگفته‌های مولانا جلال الدین بلخی، در چند جای مثنوی معنوی، که مانند کمال الدین اسماعیل برای ذره فضا و ظرفیت کیهانی ترسیم کرده، خورشید را در ذره، و دریا را در قطره پنهان دیده است و با دید عرفانی خاص خود میگوید:

(۱) ـ چشمها چون شد گذاره نور اوست
مغزها می‌بیند او در عین پوست
بیند اندر ذره خورشید بقا
بیند اندر قطره کُل بحر را
(۲) ـ آفتابی در یکی ذره نهان
ناگهان آن ذره بگشاید دهان
(۳) ـ هر که را باشد نصیبه فتح باب
در دل هر ذره بیند آفتاب

صرفنظر ازدید عرفانی، یا فلسفی، و یا علمی، مضمون ذره و خورشید، از لحاظ رعایت صنعت تلفیق وموآخات، یا تناسب و التزام، قبل از کمال الدین اسماعیل و مولوی شهرت داشته است که جمال الدین عبدالرزاق پدر کمال الدین آنرا درشعر خود آورده و میگوید:

در دو عالم سایهٔ خورشید هرگز نفکند
هر کرا سودای او یک ذره در سر میشود

و بعدها، حافظ در قرن هشتم، این تناسب و تمثیل را، با هنرمندی بیشتر، و بابرخورداری از «دولت عشق» و «همت عالی» و از طریق «مهر ورزیدن» و هوا داری رخ دوست، درصدد است که همچون ذره ای حقیر «رقص کنان» و «چرخ زنان» در طلب «چشمه خورشید درخشان» به «خلوتگه خورشید» که مقام قرب یاوصل، یا فنا و محو است راه یابد:

(۱) ـ چو ذره گرچه حقیرم، ببین به دولت عشق
که در هوای رخت چون به مهر پیوستم
(۲) ـ ذره را تا نبود همت عالی، حافظ
طالب چشمهٔ خورشید درخشان نشود
(۳) ـ به هواداری او، ذره صفت، رقص کنان
تا لب چشمه خورشید درخشان بروم
(۴) ـ کمتر از ذره نه‌ای، پست مشو، مهر بورز
تا بخلوتگه خورشید رسی، چرخ زنان

و گنج شایگان را، که گنج بی پایان است، در جنب همت ممدوح خود، برای تحریض او به بخشندگی، و ناچیز انگاشتن زر و سیم، از ذره، در تناسب با آفتاب، حقیرتر توصیف میکند:

(۱) ـ ای آفتاب ملک، که در جنب همتت
چون ذره‌ای حقیر بود گنج شایگان
(۲) ـ در جنب بحر جود تو از ذره کمتر است
صد گنج شایگان که ببخشی برایگان

و خورشید را با همهٔ عظمت، جرقه، یا قبس، یا شعله‌ای از عشق آتشین نهفته در سینهٔ خود میداند:

زین آتش نهفته که در سینهٔ منست
خورشید شعله ایست که در آسمان گرفت

و ذره، از دید حافظ که یک عارفست، و نیز از نظر یک فیلسوف کلامی، یک جزء است، جزء لایتجزای افلاطون. و «اتم» در کلام ذیمقراطیس (دموکریت) (۱) و یا «آذامباقلس» (امپدکل) (۲) که آخری منشاء حرکات را در عالم محبت و بغض میدانسته است.

ذرهٔ افلاطون مبدأ کل است، و با انتفاء آن کل نیز منتفی میگردد و ذرات یا اجزاء متجانس، در نتیجهٔ جذب با یکدیگر و اتحادشان، اجسام و اشیاء عالم را بوجود میآورند. چنانکه جلال الدین مولوی گوید:

ذره ذره کاندرین ارض وسماست
جنس خود را همچو کاه و کهرباست
معده را نان میکشد تا مستقر
میکشد مرآب را خون جگر

و این ذره، همان «جوهر فرد» است که حافظ دهان معشوق را، از بسیاری خردی و ناپیدایی، در معیار زیبایی زمان خود، بآن مانند کرده است:

بعد ازینم نبود شائبه در جوهر فرد
که دهان تو براین نکته خوش استدلالیست

و از این طریق، و پس از تشکیک درباب اصالت جزء، شائبه یا شکِ او برطرف میگردد. و در حلقهٔ «اصحاب جزء» که افلاطونیان و نیز متکلمان اسلامی می باشند، قرار میگیرد. این عده میگویند که جزء یا ذره، جوهری است دارای وضع که قبول قسمت نمیکند «نه قطعاً و نه فرضاً ونه وهماً» و اتمها، یا «جواهر مفرده» که همان اجزاء هستند، از یک جنس بوده، و دارای ابعاد و ابدی می باشند. و بیک حرکت دائمی مستدیر که جزء ذات آنهاست متحرکند. و تنوع اشیاء و اجسام در جهان ناشی از اختلاف شکل و اندازه و وضع ذرات آنهاست نسبت بیکدیگر. این اجزاء در جهان ملاء (پُری) را تشکیل میدهند و حرکت آنها در خلاء است. و سراسر عالم از خلاء و ملاء صورت بسته است. مقابل ایشان ارسطوئیان هستند که میگویند: جسم از هیولا، یا ماده، و صورت ترکیب شده و تا بی نهایت قابل تقسیم است.

و ترکیب زیبا و استعاری «چشمهٔ خورشید در شعر خواجه، در دو شاهدی که گذشت،

درسخن گویندگان پیش از وی نیز دیده میشود. ازآنجمله دریک مدح مبالغه آمیز از جمال الدین عبدالرزاق:

به زیر سایه رای تو چشمه خورشید
فرود پایهٔ قدرتو گنبد دوّار

و همان چشمه آفتاب است درسخن ابوریحان بیرونی، درکتاب التفهیم، بهنگام بهره گیری ازاسطرلاب، درتعیین ساعت وارتفاع خورشید:

«... وربع ارتفاع (اسطرلاب) به سوی چشمه آفتاب کن، تاپشت اسطرلاب به سوی تو بود...» (۳)

و چشمه آتشفشان، و چشمه طباخ وچشمه نوربخش، و چشمه روز، و چشمه روشن وچشمه خور، وچشمه هور، وچشمه خاوری است درشعر سخن سرایان پیش از حافظ ویامعاصر او.

و چشم فلک، ودیده چرخ خاقانی است. و «مردمک چشم» ظهیر فاریابی (۴) و «چشم وچراغ عالم» است دریکی اززیباترین غزلهای مدحی خواجه:

گرچه خورشید فلک چشم و چراغ عالم است
روشنایی بخش چشم اوست خاک پای تو

وهمان «قرص خورشید» سعدی است درباره آفتاب که یونس وار، بهنگام کسوف دردهان ماهی می رود، درموقع تحویل افتاب از دلو به حوت:

قرص خورشید درسیاهی شد
یونس اندردهان ماهی شد

و قرص آفتاب، و قرص خورشید درشعر کمال الدین اسماعیل، و قرص زر، ونان زرین، وقرصه خور، وقرصه شمس، وقرصه گرم درشعر خاقانی، و قرص فروزنده اثیرالدین آخسیکنتی است همراه با «کلیچه سیم» و قرص سیمین و قرص سرده‌اه دراشعار آنان (۵)

اما چشمه خورشید دردیگر شعر خواجه، بصورت اضافهٔ لامیه، یا اضافه اختصاصی بقرنیه «آب» که آب زندگی و آب حیاتست، یک باور بسیار کهن را درخود زنده نگاهداشته است:

گرچه گردآلود فقرم، شرم باد از همتم
گرباب چشمهٔ خورشید دامن تر کنم

که درعین ابتداء به فقر مستمندی بعلت داشتن همتی بلند خود را ازقهرمان رسیدن بآن چشمه که ذوالقرنین بوده ومیگویند کورش و یا اسکندر مقدونی است، برتر می بیند. وقرآن کریم نیز باین باور که دراذهان مردمان رسوخ بسیار داشته بوجه تمثیل اشاره کرده است:

«یسئلونک عَنْ ذی القرنین... قُل اِنّا مکّنا له فی الارض... حَتّیٰ اِذا بلغ مغربَ الشّمس، وَجَدها تغرِبُ فی عینٍ حَمِئَة ووجد عندها قوما...» (۶)

وخاقانی شروانی هم درتلمیح واشاره باین تمثیل و آن باور وتغییر فصل وآمدن بهار وتحویل خورشید به نقطه اعتدال ربیعی ونیز دروصف آفتاب که بسیار مورد توجه وعلاقه اوبوده، گفته است:

در آبگون قفس بین طاووس آتشین پر
کز پرگشادن اوآفاق بست زیور
عکسی زپای و پرش زد برزمین زگردون
زان شد بهار رنگین، زین شد سحاب اغبر
عریان ز حوض ماهی سوی بره روان شد
همچون بره برآمد پوشیده‌صوف اصغر
ویحک زهرشبانگه درآب گرم مغرب
غسلش دهند و پوشند آن حُلّهٔ مُزَعْفَر...

که آبگون قفس کنایه ازآسمان است و طاووس آتشین پرکنایه از خورشید و حوض ماهی برج حوت است وماه آخر زمستان، برابر با اسفند. و بره بعدازحوض ماهی برج حمل است وماه اول بهار و برابر بافروردین. و آب گرم مغرب اشاره است به «عین حمئة» درآیهٔ مذکور.

وباور مردمان این بوده که خورشید هربامداد ازچشمه‌ای گرم درظلمات یادریای محیط بیرون میآید. و شامگاهان درمغرب به همان چشمه فرو میرود.

ودرامتداد این باور ونظیر آن، تصور عامیانه دیگری بوده که خورشید وماه بهنگام افول، به چاهی یانقبی درمغرب داخل می شوند. و درمشرق ازآن نقب یاچاه بیرون میآیند. دراشاره بهمین باوراست که فخرالدین اسعدگرگانی درّویس و رامین میگوید:

توگفتی شب به مغرب کنده بُد چاه
به چاه افتاد مهر از چرخ ناگاه

و جمال الدین عبدالرزاق نیز درتلمیح باین پندار، صفت «نقب زن» به خورشید وماه داده است:

لرزد همی زسهم توخورشید نقب زن
بیمار شد زتیغ تومهرکله ربای

و «بماه نقب زن» و «آفتاب کیسه گشای» یعنی زربخش بدینگونه سوگند می خورد:

بماه نقب زن وآفتاب کیسه گشای
به چرخ حقه نه و روزگار صددستان...

پانویس:

(۱)ـ Demokrite قرن پنجم قبل ازمیلاد
(۲)ـ Empedokl قرن پنجم قبل ازمیلاد
(۳)ـ التفهم باهتمام استاد فقید جلال الدین همایی
(۴) و (۵)ـ فرهنگ اصطلاحات نجومی همراه با واژه های کیهانی درشعر فارسی ازاین جانب با ذکر شواهد
(۶)ـ سورهٔ کهف آیهٔ ۸۴ تا ۸۶

«سرود درویش گل»

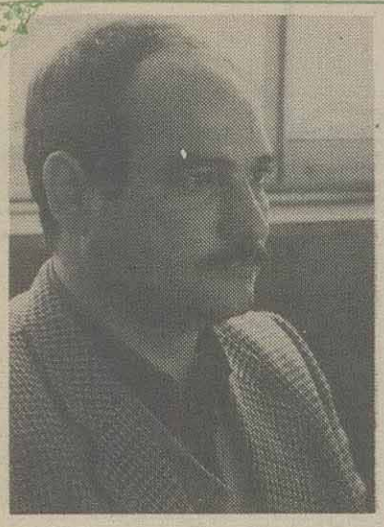

محمدرضا
عبدالملکیان

عطش بود و آتش
و آئینه می‌سوخت در تشنه کامی
و می‌سوخت بال کبوتر
و بیداد میکرد زنجیر
در پای پرواز
و من تشنه بودم

***

عطش بود و آتش
و لب تاول بادهای کویری
و چشم پرستو که می‌سوخت
ـ در شعلهٔ شن
و دست دروگر
که با داس نامردمی‌ها
درو شد
و من تشنه بودم

***

عطش بود و آتش
و بر شانهٔ سبزه سنگینی مرگ
و زخم ملخ بر گلوگاه گندم
و بر شاخهٔ شوق
تیغ شقاوت
و بی باری باغ
و بیرحمی باد
و بیداد طوفان
و من تشنه بودم

عطش بود و آتش
و من مانده بودم
و زین های خالی
و زین های خونین
و اسبان عاشق
که بی عشق برگشته بودند
و من تشنه بودم.

***

عطش بود و آتش
و پیغام باران از آنسوی بیداد
و اینسو من و زین خالی
و اینسو من و زین خونین
و اسبان عاشق
و آنسوی دیوار آتش
سرود سحرخیز باران،
سرودی چه روشن
سرودی چه نزدیک
اذان بود و بیداری شهر
و من اسب را گفته بودم
و پل بستم از دل
و دریا مرا دید
و از سمت رویش کسی با اشارت
مرا خواند
و معنای یک گل مرا زیرو رو کرد
سراپا عطش
از کمینگاه آتش
من و شیههٔ اسب با هم گذشتیم
و دریا به من آفرین گفت
و من جوشش چشمه‌ها را شنیدم
و با طعم باران نفس تازه کردم
و گفتم که دریا مرا می‌شناسد
و من عشق را گفته بودم
و من فرصت خارها را
وجین کردم از خویش
و من از گلوگاه گل
رُسته بودم
و من تاول سالهای عطش را
زتن شسته بودم
۶۴/۹/۱۵ ـ تهران

آنک، دوباره شیرمحمد

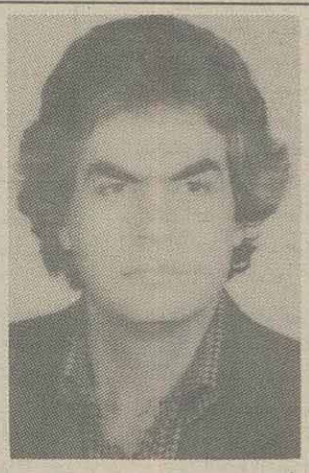

از: علی باباچاهی

دلواپس هزار کس دیگر بودم
که ناگهان:
ـ «دی!
اونجا
با چشم‌های کور خودُم دیدُم
ـ «دیدی که؟
ـ دیدم که شیرمحمد
از دریا
از کنار نخلسون
با برقِ برنوش
ـ نه؟
ـ با چشم‌های کور خودُم دیدُم»
ظهر عزا و عاشورا بود
دمّام‌های عاشق
دوشیزگان سیه چرده را
از اندرون و پرده
به شن ـ باد و
خاک و
خیابان می کشاند
آوای سنج
آما،
خلخال پای پری‌های دریا بود

***

آنک
آن تنگسیر در زنجیر اندیشه‌های ملون و مغشوش
مرد دلیر دریاوش
تجلیل عشق و
اتش و
تصویر سال های بسیار هجران را،
بر پرنیان و توفان
می‌نگارد
یعنی فغان زسینه‌ی دمّام و
سِنج
بر می‌آرد
ـ «خالو!
ـ ها!
ـ اونجا!
اون تنگسیر
شیرمحمد....
ـ یا حضرت رضا!

***

آنک دو باره شیرمحمد
جلد و جوان
جماعت سنگین سوگواران را
با آذرخش اندامش
با درخشش نامش
ویران کرد
ـ «زایر خوش اومدی! »

***

آنگاه
مردان آفتاب
مردان تنگ حوصله
رعد و غریو و ولوله
از اشتران مست دمّام‌های خسته بر آوردند
ـ «زایر خوش اومدی! »

***

دیدیم
روز دیگر
زلف زلال و یال شلال اسب‌های کهر را
طرفه کلاه ماه و
سواران تنگسیر
در میغ و
مِه
به حاشیه‌ی ده،
ـ «های ارباب!
بالانشین، ستاره سوار!
مو اومدُم تفنگ بکارُم
تموم تنگسون
نه بذر گندم و جو
و خین ظلم بریزُم
کنار نخلسون
بجای او»
ـ «ما با توایم، شیرمحمد!
ما با توایم..! »
دلواپس هزار کس دیگر بودم که ناگهان:
برخاست بانگ ـ شیهه‌ی برنو.

نخلسون ـ نخلستان
برنو ـ نوعی تفنگ
خالو ـ دایی
تنگسون ـ تنگستان
خین ـ بروزن مین ـ خون
او ـ بر وزن جو ـ آب

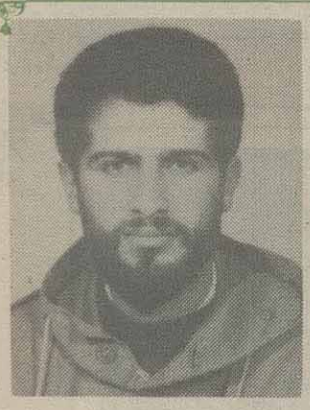

ایرج قنبری

چهارربا‌عی

چون آینه نور ناب دردل دارد
چون جوباران شتاب دردل دارد
سرشار ترازستاره روشنتر ازآب
ماهی ست که آفتاب دردل دارد

**

مائیم که از نسیم پرپر گردیم
چون آینه از آه مکرر گردیم
بغضی شود وزدیده جاری گردد
درخاطر آه گر مصور گردیم

**

شولای گل وستاره برتن دارد
چون صبح سپیده را بدامن دارد
آن روح وطراوت بهاران آن یاد
برشانه آفتاب مسکن دارد

**

چون شیشه دلم ازنفس یادشکست
چون آب زتاب سیلی باد شکست
تاشیشه دل به دست یادت دادم
لغزید زدست یادوافتاد، شکست

نگاه و نظری به: تازه‌ترین کتابها

از این شماره، مطالبی در معرفی و بررسی محتوای کتب تازه منتشر شده خواهد آمد. از کلیه نویسندگان و صاحب نظران دعوت می شود که اگر در این زمینه نوشته‌ای دارند از یاری دریغ نفرمایند.

نوع مطالب، به هر طریقی که شیوه نویسندگان اقتضا می کند، قابل تحول است. به عبارت دیگر نویسندگان آزادند که هر دیدگاه ادبی را که صلاح می دانند انتخاب کنند. قصد بر اینست که نوشته، از معرفی عناوین کتاب فراتر برود، و چنین چیزی میسر نمی شود مگر اینکه هر کس در باره چند کتابی که، در میان کتب خوانده شده او را بر انگیخته است بنویسد. ای بسا در مواردی فقط یک کتاب قادر است انسان را بر سر شوق آورد تا دست به قلم برد. بدیهی است که مقلوب این نظر نیز محتمل الصدق است. یعنی کتابی چنان خواننده را سر در گم سازد که لزوم نوشتن سطوری برای روشن شدن موضوع، ضروری به نظر رسد. در این شماره درباره کتبی بحث شده است که بعضی از آنها دیگر در شمار کتب تازه انتشار یافته نیستند. کوشش خواهد شد که این نقیصه انشاءالله در مطالب آتی بر طرف شود. و نیز کاملا روشن است که مطالب شماره اول تعیین کننده ساختمان مطالب آینده نیست. هر کس می تواند نظر خود را به شیوه‌ای که در خور منش فردی اوست بنویسد.

آخرین توضیح اینست که کوشش می شود تهیه مطالب در نهایت اختصار و سودمند باشد تا در این جای اندک، امکان معرفی کتب بیشتری فراهم شود.»

پدرو پارامو

✱ خوان رولفو، پدرو پارامو، ترجمهٔ احمد گلشیری، تهران، کتاب تهران، ۱۳۶۳

« پدرو پارامو» برای آندسته از خوانندگانی که گزارشات ششگانه «کارلوس کاستاندا» از عرفان سرخپوست مسحورشان کرده، نزدیک ترین رمان به آن دنیای پر جذبه است.

«پدروپارامو» بدون شک در شمار ادبیات جادوئیست. ادبیاتی که نمونه های جاودانی آن رامی توان دراثار «هرمان هسه»، «خورخه لوئیس بورخس»، و «گابریل گارسیامارکز» سراغ کرد.

این کتاب که در زمره رمان نو است، نوید از نویسنده ای بسیار خلاق و جستجوگر می دهد. اگر بخواهیم تالی دیگری برای «خوان رولفو»، در ادبیات امریکای لاتین پیداکنیم، «میگوئل انخل استوریاس» بهترین نمونه است. ولی رولفو دنیائی به مراتب پر رمزو راز تر از او دارد، به ویژه اینکه این تنهااثر اوبه فارسی، ازکارهای استوریاس محکم تراست. به علاوه از تراکم معنی و اختصار بیشتری برخوردار است. این کتاب نیز مانند «مرگ «ارتمیوکروز» در زمینه مبارزه های اجتماعی، تیول داری، و استثمار سرخپوستان امریکاست. «کروز» و «پارامو» هر دو به مثابه نماینده ای از نسل خویش اند که اکنون رو به انقراض می روند. در هر دو کتاب، نویسندگان برای شکافتن روحیات خالی از احساس ادمهایشان روشی اختیار می کنند که سرد، بی رحم، و تکان دهنده است. «رولفو» و «فوئنتس» در لحظه داوری، مانند صحاری سوزان امریکای لاتین، بی احساس و گزنده اند.

رولفو را در نوع نگارش، موفق تر از «فوئنتس» می بینم. حذف های او درخشان است. در مواردی که ادمها گوشه های دلچسب خاطرات خود را به یاد می آورند، نویسنده بدون هیچگونه توضیحی، آن را در دل وقایع کتاب می آورد. خواننده خود می بایست به مدد قرائن اینگونه فصول را از بخش های دیگر تمیز دهد.

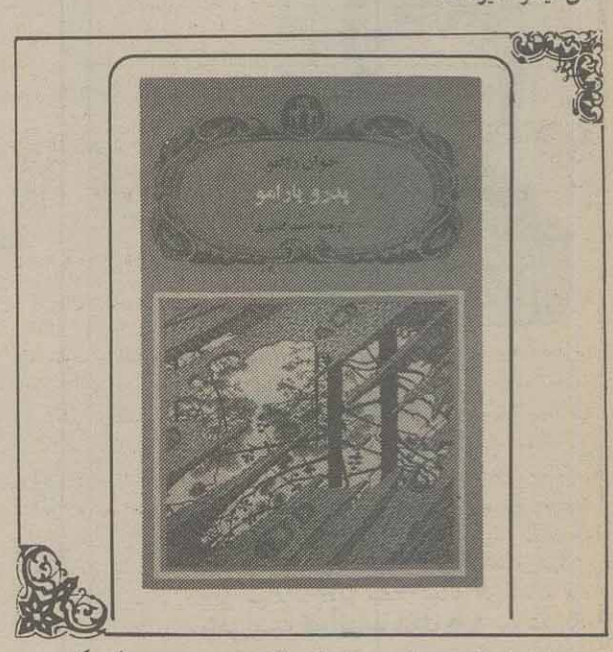

وقایع داستان در جائی به نام «کومالا» روی می دهد. جائی که چیزی بیش از گودالی در یک نقطه از چشم انداز دشت نیست و ساکنانش، اگر چیزی از آنها باقی مانده باشد، از مردگان متمایز نیستند.

«خوان پرسیادو» پس ازسالها دوری، به دنبال پیمانی که بامادرش در بستر مرگ بسته، به کومالا می اید تا پدرخود پدرو پارامو را پیدا کند. کومالا شهر مردگان زنده است. مردی به نام «ابوندیو» که خوان پرسیادو را به شهر می اورد می گوید که او نیز فرزند پدروپارامو است. خوان پرسیادو بعدا در می یابد که این مرد در واقع سالها پیش مرده است.

خوان پرسیادو به سفارش ابوندیو به خانهٔ زنی به نام «ادویخس دیادا» که از دوستان دوران جوانی مادرش است می رود. ولی در طی گفتگوهایش با اهالی دهکده، از زبان شخصی می شنود که سالها از مرگ این زن سپری شده است!

پرسیادو رفته رفته در می یابد که پدرش پدر و پارامو در قید حیات نیست. و در پی تجسس دیگر براین نکتهٔ بنیادی داستان وقوف می یابد که همهٔ افرادی که با وی مواجهه می شوند در شمار مردگانند.

رولفو در مصاحبه‌ای تأکید می کند که تمامی برخوردهای خوان پرسیادو دیدار با ارواح و اوهام است. وی در همین مصاحبه، کومالا را روستائی می خواند که به ائین مرگ پیشکش شده است.

شاید زنده ترین موجود کتاب، دختری است به نام «سوساناسان خوان» که پدر و پارامو به صورت عشقی ناممکن و خیالی لحظه به لحظه او را در خاطر خویش زنده می کند. سوسانا که جز در خیال پارامو، حضوری واقعی در داستان ندارد، همبازی دوران کودکی پدر و پاراموست و با او در نهرهای روستا آب تنی کرده و در فصل یاد بادبادک هوا کرده است.

مرگ آرتمیوکروز

✱ کارلوس فوئنتس، مرگ ارتمیو کروز، ترجمهٔ مهشید ضرغام، تهران سهروردی، ۱۳۶۴

«مرگ آرتمیوکروز» حاوی خاطراتی ست که به صورت روایتی بازگونه تصویر می شد. داستان با مرگ «کروز» سرمایه‌دار و رجل سیاسی مکزیکی شروع شده و با لحظهٔ تولد وی خاتمه می یابد.

اقتداری که در شروع کتاب نهفته است، اوهام و احلام ناشی از هراس بیمارگونهٔ مرگ را، که چندین صفحهٔ آغاز کتاب را به خود اختصاص می دهد، به خوبی القاء می کند. ساختمان داستان بدین گونه است که، کروز

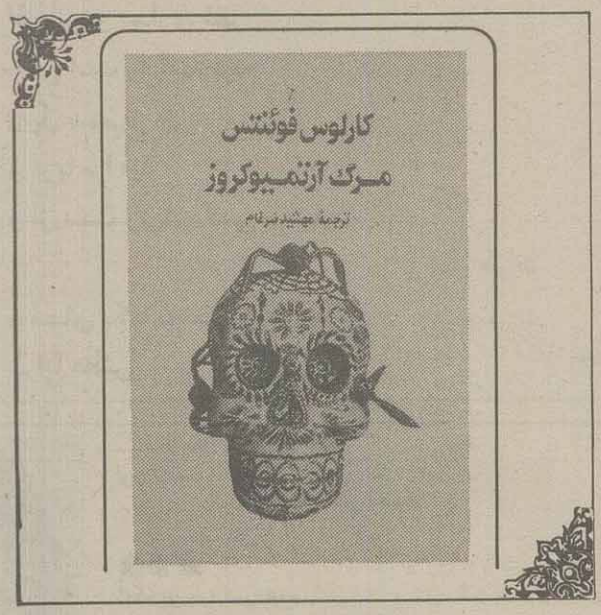

در بستر مرگ، لحظات طوفانی زندگی (و روشنگر ابعاد درونی شخصیت) خود را بخاطر می آورد. فواصل جداکنندهٔ این خاطرات، بستر مرگ است، که نویسنده هر بار در کمال استادی آن را تشریح می کند.

«فوئنتس» پردهٔ حائلی را که بین زمان حال (:لحظهٔ مرگ) و زمان گذشته (: یاداوری خاطرات) وجود داشته و موجی از نویسندگان عظیم ترین استفاده را از آن می کنند، پاره می کند. و این حذف خلاق، کتاب را به ایجازی غیرقابل تقلید می رساند.

کشتار وحشیانهٔ سرخپوستان به نحوی استادانه تصویر شده است. یک سرخپوست اهل قبیلهٔ «یاکی» توضیح می دهد که چگونه همهٔ خانواده اش را قتل عام کردند. وی از مرگ رهبران قبیله اش، که آنهارابابستن ابزارهای آهنی به دریاانداختند، با تأثر یادمی کند. «ارتمیوکروز» ازفرماندهان ارتشی است که در این قتل عام شرکت داشت. همدردی «فوئنتس» ما را به یاد «واقعیت دیگر» کارلوس کاستاندا (که انتشارات آگاه بزودی با نام «حقیقتی دیگر» و با ترجمهٔ ابراهیم مکلا منتشرش می کند) می اندازد. در آن کتاب، از زبان یک سرخپوست اهل یاکی (دون خوان ماتوس) همین قتل عام به گونه ای وحشتناک واقعی توصیف شده است. انطباق این واقعه، که از دو زبان و نگاه مختلف گزارش شده، بخشی از سرنوشت تاریخی قارهٔ جدید را برای ما روشن می کند.

شخصیت آرتمیو کروز، از سوئی دیگر بی شباهت به پدر و پاراموی خوان رولفو نیست. طغیان سواران پانچوویلا، که در نقطه ای متعارض با جایگاه کروز و پارامو قرار دارد، آنها را بر می انگیزد که برای حفظ منافع خویش، افراد مسلحی را درگرد خود جمع اورند. این مسیری است که در مورد کروز، به تحت الحمایگی ایالات متحده می انجامد. مقصدی که، پدر و پارامو اگر زنده می ماند، چهار نعل به سوی آن می تاخت.

کروز که در آخر عمر یکی از ثروتمندترین مردان سیاسی مکزیک می شود، خالی از هرگونه عواطف بشری است. «فوئنتس» با سبکی قوام یافته، ظواهر سرمایه داری را چنان نشان می دهد که خواننده بی درنگ خود را در میان انبوهی از روابط بین المللی کارتل ها می بیند.

نثر مترجم گرچه بسیار استوار است ولی خالی از اشکال نیست. چند نمونه می آورم.

از «آن» و شکل عامیانه و محاوره ای اش: «اون» به تناوب استفاده می شود.

«به اون زن نگاه نمی کنم، به کاتالینا نگاه نمی کنم. به آن طرف نگاه می کنم» ص ۱۰.

«آن شبی را به یاد می آورم که اون مرد فقیر به خودش اجازه داد که به آن دختر وحشت زده توهین کند...» ص ۳۵

روشن نیست ملاک گزینش بین «ان» و «اون» چیست؟ به ویژه اینکه از نیمهٔ کتاب به بعد، همه جا «ان» می اید.

«را» به دنبال شیوه ای که تازگی مرسوم شده درجای اصلی اش نمی آید: «او به طرف میزش رفت صفحه کاغذی که اسامی بدهکاران روی آن نوشته شده بود را بیرون کشید...» ص ۶۱

«این افسانه ای را که در مورد گنزالو سرهم کرد را هم باور کردید؟» ص ۶۲ که یک «را» زیاد دارد و ظاهرا می بایست چنین نوشته می شد: «این افسانه ای را هم که در مورد گنزالو سرهم کرد باور کردید؟».

«تو آن نامه را که از یک اردوگاه اسرا فرستاده شده، تمبر خارجی رویش خورده، و امضای میگوئل رویش است را دریافت می کنی» ص ۲۹۱

گاهی جملات به کلی نامفهوم است: «با دادن دختری جوان، دختری بیست ساله به اون بیگانه - پس چرا داشت از روی ترحم به خودش اشک می ریخت؟ - به او کسی که در آخرین ساعات نزد گنزالو بود، ساعاتی که نمی توانست بدون احساس ترحم به خود به آنها بیندیشد» ص ۶۴

جمع بندی

جمع بندی در مورد دورمان «مرگ ارتمیوکروز» و «پدر و پارامو»

داوری در مورد این دو کتاب بسیار مشکل است. یا می بایست برای حفظ داعیه های روشنفکری، آنها را درخشان و کاملا قابل درک دانست؛ و یا بدون ترس از بی سواد قلمداد شدن، آنها را نوشته هائی مغشوش و فاقد وحدت خواند.

در «مرگ...» هرکدام از خاطرات متعلق به گوشه ای از سالهای زندگی کروز است. گرچه کروز درهمه این خاطرات مشترک است ولی آدمها متفاوتند. نقطهٔ دید داستان گاهی اول شخص است (از دید کروز) و گاهی سوم شخص. گاهی کتاب کروز را رها کرده و به زندگی معاشرین او می پردازد، که دراینجا نیز نقطهٔ دید (=راوی)از درونی به بیرونی تغییر می کند. برهمهٔ این مشکلات، مشکل دیگری که ناشی از مختصر نویسی فوئنتس است افزوده شده است. هیچکدام از نکاتی که ذکر کردم حاصل توضیح نویسنده نیست، خواننده پس از خواندن چند صفحه پی می برد که راوی کیست و درچه موردی گفتگو می کند و روشن است که این را به آسانی صاحب نمی شود. در بیشتر فصول، آدمها کاملا جدیدند و تا لحظاتی معلوم نیست که اعمالشان کدام منطقی را دنبال می کند. و مهمتر اینکه روشن نیست چه لحظاتی از زندگی کروز مرور می شود.

پدر و پارامو حاوی داستانهای به هم پیوسته ای از اهالی روستای کومالا، در زمانهای مختلف است؛ که رؤیاها هم درکنار آن آمده است. آنچه این داستانها را به یکدیگر مرتبط می سازد، مکان مشترک، و چند آدم اصلی داستان است. لذا بروز کوچکترین خللی در تمرکز فکر خواننده، درک آن را مشکل و بل غیر ممکن می سازد. «مرگ آرتمیوکروز» دارای ایجازی است که گاهی مخل بوده و پیان ما وقع را تاحد اشفته گوئی. بغرنج می کند. «لوئیس هاراس» پدر و مارامو را به حق «رمان دشوار» خوانده است.

می بینیم که عدم موافقت با چنین نگارشی دارای پیش زمینه است. این ادبیات، در غرب جای ویژهٔ خود را یافته است. چنانکه ادبیات عرفانی ما، با سرشت ما وحدت یافته است. ای بسا شطحیات و یا بیتی از حافظ برای عامی ترین خوانندهٔ ایرانی، به قدر بینش خود، قابل ادراک باشد ولی خواننده غربی فهم آن را دشوار بیابد. پس هر مظروفی را می بایست در ظرف خودش قرار داد. اگر این نوع رمان‌ها را با امپریونیسم نقاشی، و موسیقی آتونال درکنار هم بگذاریم، می بینیم که سه ضلع مثلث کامل می شوند.

«شوئنبرگ» و پیروانش همهٔ قواعد موسیقی را درهم شکستند. ملودی از بین رفت، هارمونی تغییر شکل یافت، و مقام‌ها به هم ریخته شد. با این انقلاب، موسیقی تبدیل به اصواتی شد که با نغمه‌های دل انگیز باروک اختلاف ماهوی و بنیادی داشت. بدیهی است که چنین موسیقی‌ئی چنین ادبیاتی را هم در پی خواهد داشت.

این اشاره از آن روست که تقلید بی چون و چرای بعضی از نویسندگان ایرانی از این ادبیات، با احتیاط تلقی شود. ترجمهٔ این آثار از جهت اینکه ما را با رویدادهای ادبیات جهان آشنا می کند خدمتی بزرگ است. ولی از این جهت که عده ای از نویسندگان ایرانی، بدون در نظر گرفتن علل زایش چنین نگارش پیچیده ای، خود را به آن مقید خواهند ساخت خطری جدی ست.

عناصر داستان

✱ جمال میر صادقی، عناصر داستان، تهران، شفا، تابستان ۱۳۶۴

این کتاب در واقع تکمله‌ای است بر کتاب قبلی همین نویسنده: «قصه، داستان کوتاه، رمان» که انتشارات آگاه در سال ۱۳۶۴ منتشرش کرده بود.

جمال میرصادقی از نویسندگان شاخص معاصر و صاحب دو رمان است به نام‌های «شب چراغ»(۱۳۵۶)، «بادها، خبرازتغییرفصل می‌دادند» (۱۳۶۴). و همچنین چند مجموعه قصه مثل «دوالپا» (۱۳۵۷)، «درازنای شب» (۱۳۴۹) و «هراس»(۱۳۵۷).

«عناصر داستان» کتابی است با جلد زیبای طراحی شده، حروف چینی و چاپ زیبنده، و صفحه آرائی حساب شده. مطالب کتاب، بویژه برای نویسندگان تازه کار، بسیار مفید و سودمند است. مباحث اصلی عبارتند از: مفهوم داستان؛ درونمایه؛ موضوع؛ حقیقت مانندی (حقیقت نمائی)؛ پیرنگ، الگوی حادثه؛ شخصیت و شخصیت پردازی؛ زاویهٔ دید؛ صحنه پردازی؛ گفت و گو؛ فضاسازی؛ و نماد.

کتبی که در این زمینه ترجمه شده بسیار معدود است. پاره‌ای از این کتاب‌ها مانند: «جنبه های رمان» فاستر (ترجمهٔ ابراهیم یونس)، «دربارهٔ رمان و داستان کوتاه» سامرست موام (ترجمهٔ کاوه دهگان)، و «کار نویسنده» ایلیا ارنبورگ (ترجمه احمد منوچهر) منطبق با پیچیده ترین فنون ادبیات، و سطوح بالای نگارش است. ولی برای خوانندهٔ ایرانی، نظریات یک نویسندهٔ هم وطن، به دلیل دریافت مناسبی که از محتوای فکری روشنفکران ایرانی، و همچنین معیار سنجش ادبیات در ایران به دست می دهد دارای ارجحیت است. به همین جهت دو کتاب دیگری که، در این زمینه از نویسندگان ایرانی (رضابراهنی: قصه نویسی؛ ابراهیم یونس: هنر داستان نویسی) موجود است علیرغم پاره‌ای کاستی ها دارای ارزش اند.

روشن است که هیچکس با خواندن قواعد داستان، نویسنده نمی‌شود همانطور که آموزش فنون شعر، شاعر نمی‌سازد. ولی در جائیکه بدون آشنائی با ردیف موسیقی اصیل، موسیقی آتونال می سازند، بدون توانائی در

بقیه در صفحه ۱۳

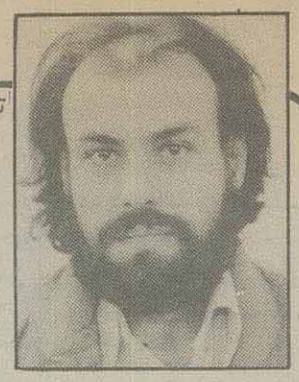

تورج زاهدی

نگاه و نظری به: تازه‌ترین کتابها

بقیه از صفحه ۱۲

نقاشی فیگوراتیو، دنباله روی پیکاسو می‌شوند؛ و بدون دانستن علم عروض و قافیه، شعر نو می گویند؛ اینگونه کتب چاره ساز است.

بخش‌هائی از کتاب، مواردی را مطرح می کند که از بدیهیات است. وبخش‌های دیگر انقدر تازگی خود را از دست داده اند که برای اهل فضل بازدهی چندانی ندارد. ولی نویسندگان جوان موارد متعددی را خواهند یافت. که آنان رابه سوی مراتب بالاتر سوق خواهد داد.

آنچه برسودمندی کتاب افزوده است، ساختمان مبتنی برآموزش آن است. به طوری که می‌توان کتاب را درکلاس‌های درس تدریس کرد. نویسنده درپی این روش. هر فصل را به سه قسمت مرتبط با هم تقسیم کرده است. بخش اول، طرح موضوع اصلی است که به کمک شواهدی از این یا آن داستان معروف، مفصلاً تشریح شده است. بخش میانی، داستان کاملی است که به عنوان شاهد عیناً نقل می‌شود. و آخرین بخش، نقدگونه ایست براین داستان، که نویسنده بازبانی سهل و آسان آن قسمت از توانشهای داستان را که به موضوع اصلی کتاب ربط می‌یابد، مشخص می کند.

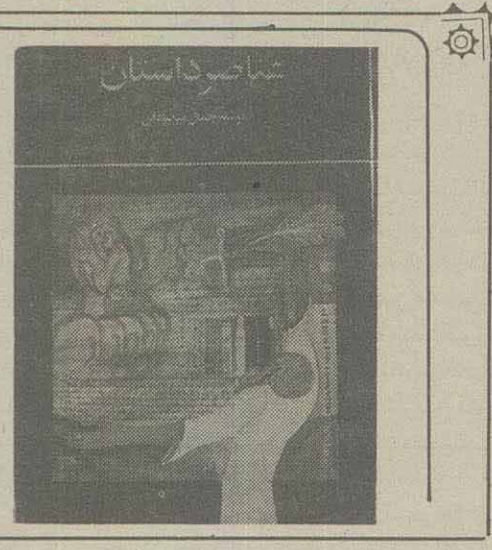

نویسنده، برای نتیجه گیری از رهیافتها و برداشتهائی که در قسمت اول هر فصل ارائه می‌دهد، غیر از داستان کاملی که درادامه می‌آورد، درطول متن نیز قسمت های کوتاهی از کتب دیگر را نیز نقل قول می کند.

وی درمبحث «شخصیت و شخصیت پردازی» قسمتی از «کلیدر» محمود دولت آبادی را شاهد آورده و درپیامد آن می‌نویسد: «شرحی که از خصوصیات شیرو پرداخت شده بود، ما را آماده می کند که درانتظار عمل و کنش متفاوت شیروکه کندن وفرارازخانواده است، باشیم» (ص۱۸۸).به پانویس که رجوع می کنیم می‌بینیم نویسنده، این قسمت را، از صفحه ۲۰۱ کلیدر انتخاب کرده است. وقتی به اصل کتاب کلیدر مراجعه‌ی می کنیم متوجه می‌شویم که فرار شیرو، قبلا و درصفحه ۱۵۰ کتاب روی داده است. لذا این نتیجه گیری که، دولت آبادی ما را آماده می کند تا فرار شیرو را پذیرا شویم، به کلی بیهوده است. اگر میرصادقی، درهمین چند سطری که به عنوان شاهد آورده دقت می کرد، درمی یافت عبارت معترضهٔ:«خبرش را بیاورند»، درجلوی نام شیرو، دال براینست که، این قسمت بعداز فرار شیرو نوشته شده است.

درچند مورد نیز، نویسنده برای روشن مطلب، عباراتی ازکتاب قبلی اش: «قصه، داستان کوتاه، رمان»، با قید کردن دقیق صفحه، آورده است. معنی این کار چنین است که، غیر از همین موارد، مطلب دیگری درکتاب یافت نمی‌شود که قبلادر«قصه،...» آمده باشد.ولی باقدری جستجوپی می‌بریم که موضاعات متعدد دیگری وجود دارد که، عینا درکتاب قبلی آمده است. شگفت اینجاست که، بعضی از عباراتی که از کتب دیگر انتخاب شده است، درکتاب قبلی هم (طابق النعل بالنعل!) وجود دارد. ونویسنده درهمه این موارد، اشاره‌ای به اشتراک مطلب و ذکر منبع نکرده است. مانند توضیح الیاارنبورگ درباره تخیل خلاق خواننده (ص ۸۸) «هدیه کریسمس» اوهنری، به عنوان نمونه‌ای از داستان‌های لطیفه وار (ص ۸۶). خلاصه داستان «عروسک پشت پرده» صادق هدایت به عنوان نمونهٔایرانی داستان‌های لطیفه وار (ص ۸۹). نقل قول فرانک اوکانر درمورد مغایرت داستان و لطیفه «ص۹۴). که عینا، به ترتیب درصفحات ۱۱۰ و ۱۱۵ و ۱۱۸ و۱۲۲ «قصه،.....»، بدون هیچ اختلافی آمده است. شایسته آن بود که میرصادقی، در این گونه موارد مسئولیت بیشتری از خود نشان می‌داد.

مقدمه‌ای بر طنز و شوخی در ایران

✱ علی اصغر حلبی، مقدمه‌یی برطنز و شوخ طبعی درایران، تهران، پیک، تابستان ۶۴.

کتابی است درپنج فصل، شامل هزل، طنز، شیوه های طنز و شوخ طبعی، واژگان طنز و شوخ طبعی که بنابه نوید نویسنده قراراست مجلات دیگری درپی داشته باشد.

دامنه طنز آنچنان وسیع است که نویسنده به حق، تحقیق ارزنده خویش را، «مقدمه» نامیده است. تقریبا هیچیک ازبزرگان لفظ دری را نمی توان یافت که خالی ازطنز باشد. ازشوخ طبعان بالصراحه‌ای همچون عبید و ایرج میرزا گرفته، تا عرفا و فیلسوفانی همچون سنائی، حافظ،مولوی، وفردوسی.

ظرافت وفکاهت، نوعی نبوغ ودست کم مدلول هنروذوق عمیق ادبی است. طنزپردازان نمایندهٔ مقاومت منفی مردم درمقابل جور و استبدادند. آنان ازاینکه ارباب دنیاو سیاستمداران از ضعف های روحی و ذهنی آنها سودجسته برگرده انها سوارمی شوند، قلبا ناراحت هستند. وچون بیشتر اوقات انتقاد صریح وجدی ازاعمال این گروه شمشیر بسته یاآن گروه مجهزبه سلاح تکفیر یاتعقیب ممکن نیست و مردم نیز استدلال عقلی و بحث علمی و فلسفی رابرنمی تابند، آنان نیت خودرا درلباس داستانهای هزل امیز و مسخرگی های شوخ طبعانه یاطنزها و دشنامهای خنده انگیز می پوشانند تاشاید مردم را ازاسارت حماقت و بی خبری و فریفتگی بدراورند. درواقع در پس سخنان طنزامیز، معناهائی جدی نهفته است. و مولوی گوید:

هزل تعلیم است آنراجدشنو
نومشوبرظاهر هزلش گرو

معروف است که گریاندن بسی آسان‌تر از خنداندن است. و معروفترازان این پندار مبتنی برواقعیت است که هازلان درزمره دردمندترین افراد جامعهٔ خود بوده‌اند. روایت آشنائی که به چارلی چاپلین نسبت داده شده متضمن همین نکته است: روانپزشک برای او، که به جهت رهائی ازاندوه و ملال بی حدیه پزشک رجوع کرده بود، نسخه شفابخش «فیلمهای چارلی چاپلین» را تجویز می کند!

نویسندگانی که به مباحث طنزآمیز می پرداختند، ازنظر جاهلان قدر و مزلتی نداشتند. لذا پرداختن به این نوع ازادبیات، مستلزم شجاعت و جسارتی بود که طرفداران ادب وضعی فاقد آن بودند.

برطبق نظریه‌ای، خنده عاملی است ازبلاهت و سفاهت. ابوشکور بلخی دراین رباعی مشهورش، اهل فضل رادوراز شادمانی خوانده است:

اگر غم را چوآتش دودبودی
جهان تاریک بودی جاودانه
بگردی درهمه اقصای عالم
خردمندی نیابی شادمانه

ولی احتمال متحمل الصدق آن است که شاعر گروهی ازمردم راکه، مسئولیت سنگینی زندگی را باحماقت خویش هموارمی کرده‌اند، درنظر داشته است نه طنز پردازان نامی را. وبدون شک مراد حافظ این گونه مردم‌اند، که گفته است:

زمان به مردم نادان دهد زمام مراد
تواهل دانش و فضلی همین گناهت بس

بااینهمه پوشیده نیست چنانکه درموضوعات دیگرادب و هنررایج است، طنز نیز دچار افول شده و غالبا بالهو و لعب وهتاکی خلط شده است. ولی اهل بدیع می دانند که چنین خزعبلاتی بااصل خود فاصله‌ای بعید دارند.

درهمین کتاب، بخش هائی به دیدگاه اسلام در مورد طنز، که بسیار تأیید امیز است، اختصاص داده شده است. نویسنده، از قول ابن ابی الحدید در شرح نهج البلاغه آورده است که: «پیرزنی انصاری پیش پیامبر (ص) امد، و از او خواست دعایش کند تا از اهل بهشت باشد. پیامبر فرمود «پیرزنان به بهشت وارد نمی شوند!» پیرزن فریاد کشید. پیامبر تبسم کرده آیهٔ «اناانشا ناهن انشاء فجعلنا هن ابکارا (ما ایشان رابازمی‌آفرینیم وآنگاه دوشیزگانشان کنیم) راخواند. پیرزن خوشحال شد وبرفت» ص ۳۱.

و نیز: «در دورهٔ آغاز اسلام نیز همواره با حربهٔ جنگی، از سلاح هجو و تلغین مخالفان استفاده می شد چنانکه پیامبر اسلام در برابر یاوه گوئی و نفرین و دشنام اشراف تازی چند شاعر نامدار را مأمور کرد که آنها را به هر زبان که ممکن است هجو بگویند و لعن بکنند و معروف است که به حسان ثابت (وفات ۵۴ ف. ق.) می گفت «انان را هجو گوی که روح الامین نیز با تست» (اهجهم و روح الامین معک)» ص ۹۲ و ۹۱.

کتاب از اینگو مصادر، که دال بر اباحت طنز است فراوان دارد. و این در مقابل پندار رایجی که طنز را مذموم می شمارد، تأییدی قاطع است.

علیرغم این تأیید، غالب نویسندگان، از آنجا که طنز و شوخ طبعی را مغایر شأن و اعتبار خویش تلقی می کردند، تلاش داشتند که خود را از وسوسهٔ کاربرد آن در امان بدارند. نویسندهٔ این کتاب نیز، به سیاق اسلاف خود، کوشش می کند در همان سطور اولیه خواننده را متقاعد سازد، نه به عنوان موضوع اصلی، که تلویحا و به عنوان فرعی بر مشغلهٔ اصلی به سوی این تحقیق کشانده شده است: «رساله‌یی که زیر نظر خوانندگان گرامی است، مقدمه‌یی است برتاریخ طنز وشوخ طبعی درایران. اینجانب، زمانی که روی موضوع دیگری ازفرهنگ وادب اسلامی - ایرانی کارمی کردم به نوشتن این کتاب - که هنوز هم آثاری ازشک و اکراه در اینجا و آنجای آن به چشم می خورد - کشانده‌شدم» ص۹.

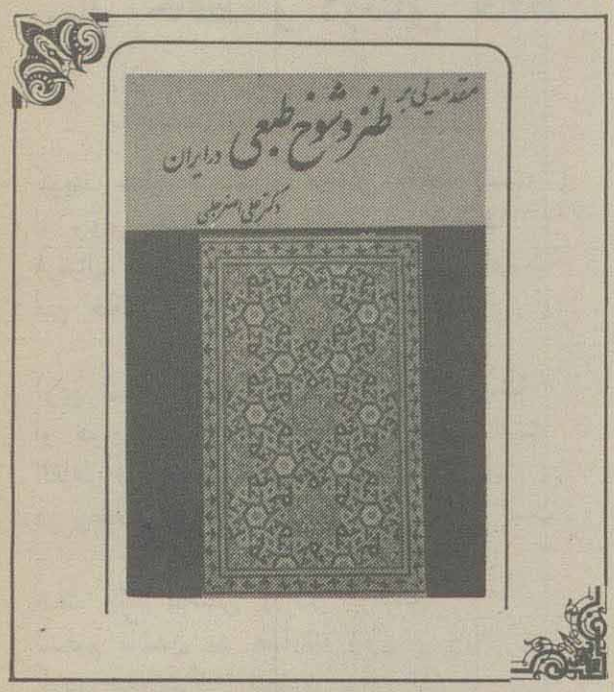

و سپس با این توضیح که هنگام جستجو در متون فرهنگی «هنوز هم بی علاقگی به برخی از جنبه های آن (طنز) در باطنم بود» (ص۹) برآن است که خود را از اتهام طنازی و شوخ طبعی پاک و مبرا سازد.

سودمندی کتاب در این است که به آن دسته از نویسندگان، که تصور می کنند هرچه نوشته شان خشک تر و جدی‌تر باشد فضل و دانش بیشتری بروز می دهد، می آموزد که این برداشت غلط و منفی، در ادبیات و فرهنگ کهن نفی شده و غالب بزرگان مراد خود را از طنز حاصل می کرده‌اند.

انسان را عموماً حیوانی که قادرست بخندند تعریف کرده‌اند. و به تبع آن، خنده را یکی از انواع روابط اجتماعی خوانده‌اند. لذا، طنز که دّروهٔ ضمیر اجتماعی ست نویسنده را کمک خواهد کرد تا با انبوه مخاطبینش رابطه‌ای مستقل و تنگاتنگ بیابد. و فراموش نکنیم که «خنده واکنش اجتماعی، با ماهیتی جمعی است می توان به تنهائی گریه کرد، ولی خنده، همواره یک رابطه است.» (یوری، پیام، ش ۷۹، ص ۲۲).

انقلاب و فرهنگ

بقیه از صفحه ۳

در این میان یونسکو که متعهد دفاع از فرهنگهاست می تواند و باید در مقابل یکسان شدن آداب و رسوم مقاومت کند و امیدواریم نپذیرد که فرهنگ و آداب و رسوم غربی را میزان رفتار و آداب و فرهنگ قرار دهند. این قبیل مطالب را که معمولاً دستاویز سوداگران و قدرتمندان سیاسی و اقتصادی عالم کنونی است با تفکر و فرهنگ نباید اشتباه کرد اسلام برخلاف آنچه در غرب توسط امثال ارنست زنان تبلیغ شده است و اکنون هم بصورتهای مختلف تبلیغ می‌شود ضد علم و تفکر نیست و اگر بود با ظهور اسلام معارف و هنر عظیم اسلامی بوجود نمی‌آمد دانشمندان و شاعرانی مثل محمدبن زکریای رازی و ابوریحان بیرونی و ابوعلی سینا و غزالی و فردوسی و سعدی و مولوی و حافظ و بسیاری دیگر که یونسکو هم در سراسر عالم از ایشان تجلیل می کند به عالم اسلام تعلق داشته‌اند اسلام در آغاز نه فقط مانع تفکر و تعلم نشد بلکه نور هدایت در دلها و جانها تاباند و چراغ همت فرا راه مستعدان داشت اکنون هم امیدواریم که تجدید عهد اسلامی تجدید عهد تفکر باشد و نشانه‌هائی هست که این امیدواری را موجه می‌سازد.

با اشاره‌ای به وضع هنر و ادبیات سخن را پایان می‌دهم انقلاب اروپا با انقلاب در تفکر و هنر آغاز شد و دو قرن طول کشید تا حقیقتی که در هنر و تفکر رنسانس ظاهر شده بود بصورت سیاست متحقق شود بعبارت دیگر انقلابهای سیاسی اروپا مسبوق به انقلاب در هنر و تفکر بود اما انقلاب انبیاء و انقلاب دینی حتی اگر با انقلاب در هنر آغاز شود در ابتدا هنر تحت‌الشعاع ذوق و تعلق دینی است و مدتی طول می کشد تا بعنوان هنر ظاهر شود. هنرمندان کنونی ما دو دسته شده‌اند گروهی که تعلق شدید بدوران تاریخی صدساله اخیر داشتند سرخویش گرفتند و بگوشهٔ خلوت پناه بردند گروه دیگر با هنر خود به انقلاب پیوستند مع هذا هنر ما هنر میان دو دوران است دورانی که متزلزل شده است و باید برود و هنوز نرفته است و پشتیبان قدرتمندی در همه جا ظاهر دارد و دورانی که طلیعهٔ آن پیدا شده است و باید بیاید و قدرت آن قدرت غیبی است شاید این توصیف بطور کلی در خصوص هنر کنونی غرب هم صادق باشد و بتوان آن را هنر انتظار خواند بهر حال هنر کنونی ما صورتی از هنر انتظار است و ما منتظر هنر منادانی هستیم که بشر در سایه هنرشان با صفا و شادی و محبت زندگی کند.

در انقلاب اسلامی کرامت و حرمت انسان و شرف علم و فرهنگ و هنر و انقلاب فرهنگی اصل است و امیدواریم اثر کوششی که در کشور ما می‌شود در مراجع بین‌المللی و مخصوصاً یونسکو نیز ظاهر شود و بتوانیم سهم مؤثری در این سازمانها ایفاء کنیم.

یک خبر مهم فرهنگی

باسمه تعالی

کسانیکه کار هنری از عهده‌شان بر می‌آید، باید تشویق وتقویت شوند.

(امام خمینی)

چهارمین «عصر سوره»

عنوان برنامه مجموعهٔ ادبیات وهنر انقلاب اسلامی است که حوزه هنری سازمان تبلیغات اسلامی هر از چند گاهی توسط هنرمندان مسلمان در «تالار اندیشه» حوزه هنری سازمان تبلیغات اسلامی برگزار میگردد.

چهارمین «عصر سوره» که از ساعت ۳ الی ۷ بعد از ظهر روز پنج شنبه ۱۹ دی ماه با سخنان حضرت آیت الله جوادی آملی پیرامون (قصه در قرآن) شروع میشود، هنرمندان مسلمان نیز با عرضه آثار ادبی، هنری خود حضور خواهند داشت.

آدرس: تقاطع خیابان حافظ، سمیه حوزه هنری سازمان تبلیغات اسلامی.

شرکت برای عموم علاقمندان آزاد است.

حافظ

پاسخ به اقتراح گلچرخ

سال حافظ و درثنای حافظ

از: دکتر میراحمد طباطبائی

گویند سال حُرمت و تجلیل حافظ است
از روی خواجه شرم کنم زین قیاسها
هرسال، سال حافظ و هر روز، روز اوست
این حکم قرنها بود و حق شناسها

* *

آری سخن ز خواجهٔ شیراز دیگر است
او موج طبع و نادره گویی هنرور است
الفاظ اوست رمز مضامین گونه گون
در وصف حال و سیرت انسان فسونگر است

* *

همت بلند داشتن و سر فراشتن
تسلیم ناشدن به خداوند زور و زر
گردن به بندگی ننهادن برای نان
این پند تست! شاعر آزادهٔ بشر!

* *

سیمای قدسی تو ز ژرفای قرن‌ها
در بزم عاشقان ادب جلوه‌گر بُوَد
دیوان غیب دان تو شد رهگشای دل
وان فال فرخ تو بعالم سَمَر بُوَد

دیری است خوشه چینم از آن خرمن گُهَر
هر رشته گوهرت ز دگر پُرجلاتر است
از صد زبان شنیده‌ام آن نکته‌های نغز
«وز هر زبان که می‌شنوم نا مکرّر است»

«بنام نامی حافظ»

از: فرهاد پاک سرشت

بنام نامی حافظ، بیاد روی غزل
بر آن سرم که کشم باده از سبوی غزل
بیاد باقی ساقی، به یک اشاره یار
خوشا که نعره برآرم من از گلوی غزل
ستاده‌ام به نماز خجسته رکعت عشق
به سوی قبلهٔ عرفان و با وضوی غزل
به سینه دست ادب با خضوع چون باران
بر آن سرم که ببارم به خاک کوی غزل
بیا که تا نفسی تازه گردد از دم صبح
به زیر سایهٔ عشق و کنار جوی غزل
خدا کند که دلم، این پریش و ناسوده
همیشه تازه بماند زرنگ و بوی غزل

رشت ـ پائیز ۶۴

حافظ

حافظ ای پیردیر ربانی
در کلام بزرگ پرمغزت
باکلامت به اهتزاز آمد
فاتح سرزمین شعر و سخن
پیش رویت زخاکدان تا عرش
ای همه معرفت، همه خوبی
رهنمونم به دیر وحدت شو

ای خدای سرود انسانی
دیده‌ام آیه‌های قرآنی
پرچم سبزی از مسلمانی
گرد میدان شکر افشانی
بر دریده حجاب ظلمانی
برهانم زملک حیرانی
حافظ، ای پیر دیر ربانی

۶۴/۹/۲۴

نصرت الله نیکروش

مجمع المضامین

گرد آورنده: حسن تهرانی

۱۱

سلطنت سهل است خودرا آشنای فقرکن
قطره تادریا تواند شد چرا گوهرشود؟

محمد داراشکوه «قادری»

در کتاب «پارسی گویان هند و سند» کلمه «فکر» بجای «فقر» آمده که باید از غلط کاریهای مطبعه باشد. مؤلف کتاب مذکور، مضمون فوق را اقتباس از شعر «رضی مشهدی» میداند که گفته:

تاك را سیراب کن ای ابر رحمت دربهار
قطره تا «می» می تواند شد چرا گوهرشود؟

صاحب تذکرهٔ «منتخب اللطائف» در ترجمهٔ «داراشکوه» می نویسد «شاهزاده دارا شکوه، قادری تخلص، خیلی قدردان فاضلان و سخنوران بود، از بسکه درعلم تصوف مهارت تمام داشت دراین علم تصانیف دارد.

*

۱۲

چون نسوزم درسیه بختی که عمرم چون چراغ
روز درخاموشی و شبها به بیداری گذشت
رستخیز فتنه راباخاکساران کارنیست
سیل هرجا دیدهمواری بهمواری گذشت

«سایر مشهدی»

وحید دستگردی مینویسد: سایر مشهدی یکی از شُعرای زبردست نامدار عصر دولت صفویه است اما درهیچ تذکره اسمی از او نبرده اند و فقط صاحب آتشکده مختصراً چنین مینگارد:

«سایر درزمان شاه سلیمان صفوی ازمشهد مقدس باصفهان آمده درتکیه حیدری خانه چهارباغ بسر می برده زیاده براین معلوم نشد».

«وحید» اضافه میکند که دیوان مختصری بخط خودش ما را بدست آمد که این دیوان تقریباً پانصد بیت است و چنان مینماید که این پانصد بیت را «سایر» از دیوان بزرگ خود انتخاب نموده است.

صاحب تذکرهٔ منتخب اللطایف بعد از ذکر نام سایر (شاید وحید این تذکره را ندیده باشد) بیتی از او نقل کرده است:

منگر بچشم کم بعزیزان، عزیزمن!
یوسف غلام کس بخریدن نمیشود

*

۱۳

کسی عاشق بود کزآتش سوزان نپرهیزد
براه عشق نتوان بودن از پروانه ای کمتر
چه خوش بزمی است عالم لیك ساقی جام غم دارد
خوشا رندی که خورد ازدست او پیمانه ای کمتر

«مانی شیرازی»

مانی شیرازی: درنقاشی و مصوری دستش بر «مانی» و «بهزاد» میچربید و درسخن سازی و نکته پردازی، به او، دیگری کمتر می رسید و در اکثر علوم و فنون یگانه زمانه بود. در اوایل به بزرگری اوقات میگذرانید و در اواخر پای در دایره سپاهیگری نهاد. قبرش در گورستان سرخاب تبریز است و بوقت مرگ غزلی برشتهٔ نظم کشیده که این چند بیت از آنست:

مرا بظلم بکُشتی طریق داد این بود
زپادشاهی حُسن توام مراد این بود
بروز حشر کنم داد و دامنت گیرم
که آنکه دادغمش خاك من بباد این بود
شنیده ای سخن غیر درحق «مانی»
مرا کجا بتو ای دوست اعتماد این بود

(رك: تحفه سامی، صحیفه پنجم/تذکرهٔ روزروشن، صفحه ۷۰۳/تذکرهٔ منتخب اللطائف، چاپ تهران، صفحهٔ ۳۶۱)

*

۱۴

زنورجام چو جام جمت شود روشن
گرت طهارت باطن کند شراب طهور
بیا و نکتهٔ توحید بشنو ازمن مست
که آب میکده دارد خواص آتش طور

«امیدی تهرانی»

ملاامیدی ـ از اهالی «ری» است در فن قصیده کمال قدرت دارد چنانچه قصیده ای در منقبت امیرالمؤمنین و یعسوب الدین گفته این بیت که برابر یك دیوانست از آن قصیده است:

کتاب فضل ترا آب بحر کافی نیست
که ترکنی سرانگشت و صفحه بشماری

«تذکرهٔ نصرآبادی»

امیدطهرانی ـ از شاگردان مولانا جلال الدین محمّد علامه دوانی کازرونی بوده و مراتب علوم را در خدمت او اکتساب نموده معاصر شاه اسماعیل صفوی و نامش «ارجاسب» به تحریك شاه قوام الدین نوربخشی برسر قسمت آب مزرعه ای که در «ری» داشته منازعه کرده درمیان جنگ و جدال شهادت یافته.

«مجمع الفصحاء»

امیدی طهرانی بحدّت طبع سلیم سرآمد شعرای دوران بود میان او و شاه قوام الدین نوربخش بواسطهٔ باغی نزاع واقع شد درین سال (۹۲۹) بایندر اولاد را با جمعی شب بر سر مولانا امیدی فرستاد تا چند زخم بروزدند و برحمت الهی پیوست... یکی از شعرا جهت او تاریخی گفته:

نادرالعصر امیدی مظلوم
چون بناحق شهید شد ناگاه
شب بخواب من آمد ومیگفت
کای زحال درون من آگاه
بهر تاریخ قتل من بنویس
«آه از خون ناحق من آه»(۹۲۵)

«احسن التواریخ/چاپ ۱۳۴۷/تهران»

صاحب «تحفه سامی» سال قتل او را ۹۳۰ هـ ق ذکر کرده و ماده تاریخ فوق الذکر را از «افضل نامی تهرانی» میداند.

در «تذکرهٔ میخانه» آمده است: «عمر آن دیباچهٔ دیوان نکته پروری [امیدتهرانی] از شصت و پنج تجاوزنکرده بود که ودیعت حیات بموکلان قضا و قدر سپرد». و قطعه مذکور را در تاریخ فوت امیدی بر بیاض برده، ولی «احمد گلچین معانی» سال قتل او را همان ۹۲۹ که در «احسن التواریخ» آمده، قبول دارد و از «شاهد صادق» هم شاهد آورده و درحاشیه میخانه می نویسد: «این مادهٔ تاریخ که شهرتی هم دارد تاریخ قتل امیدی نیست و اگر دو «الف» ممدود را چهارهم بحساب بیاوریم ۹۲۷ میشود و باز دوسال کم دارد»

(تذکرهٔ میخانه/صفحه‌ی ۱۴۸).

ابیاتی از غزلیات امیدی تهرانی انتخاب شد که امید است مقبول طبع خوانندگان قرار گیرد:

تو تُرك نیم مستی، من مرغ نیم بسمل
کارتو از من آسان، کام من از تومشکل
کاری نمیگشاید، از دست مانده برسر
گامی نمی برآید، ازپای رفته در گل
پیمانهٔ حیاتم، پیش از اجل تو بشکن
سررشتهٔ امیدم، پیش از خلل تو بگسل
دنبال آن مسافر، از ضعف و ناتوانی
برخیزم و نشینم، چون گرد تابمنزل

+

از غرور حسن اگر نبود ترا پروای ما
از جنون عشق ما را نیست هم پروای تو
شهرهٔ شهری چوماه نو توازپهلوی ما
ما برسوایی عَلم درعالم از بالای تو
عشق چون پنهان نماند، زین درم آواره کن
تانه تو بدنام گردی و نه من رسوای تو

*

ادامه دارد

درباره‌ی مجمع المضامین

* برادر دانشمندمان دکتر حدادعادل (که خود شاعر نیز هستند) در تماسی تلفنی با سردبیر گلچرخ در مورد یک رباعی از ابوالوفای خوارزمی که در گلچرخ ۸ آمده بود تذکری فرموده اند به این شرح:

«درمصراع سوم رباعی:
من از تو جدا نبوده‌ام تا بودم
این است دلیل طالع مسعودم
در ذات تو ناپدیدم ارمعدودم
وز نور تو ظاهرم اگر موجودم
ظاهراً بجای معدودم به قرینهٔ «موجودم» در مصراع چهارم بهتر است معدومم باشد زیرا تقابل معدوم و موجود به شعر هنجار معنوی بیشتری می‌دهد.»

گلچرخ عین مطلب را با آقای تهرانی، نویسنده‌ی محترم مجمع المضامین در میان نهاد؛ ایشان ضمن سپاس از دکتر حداد عادل وتوجه معظم له، یادآور شدند که:

اگر شخص معدوم باشد، چگونه می‌تواند در ذات باریتعالی ناپدید گردد؛ یعنی در انصورت آیا مصادره‌ی بمطلوب نیست؟

در حالیکه ظاهراً شاعر می‌خواهد بگوید اگر چه در این هستی، در شمار پدیده‌ها محسوب می‌شوم اما در ذات تو یا نسبت به ذات تو، ناپدید محسوب می‌گردم.

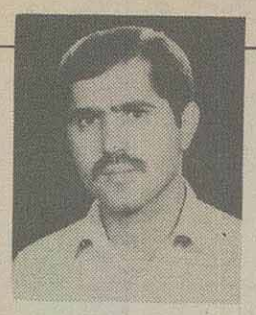

امیر، شاعر محلی سرای مازندران

سید محمد میرموسوی - دانشجوی تربیت معلم گرگان

کمتر کسی است که (مخصوصا در غرب مازندران) از امیر و اشعارش اطلاعی نداشته باشد، هنوز هم در اکثر روستاهای مازندران افرادی را می‌توان یافت که اشعار امیر را بدانند و از بربخوانند.

امیر پازواری معروف به شیخ العجم از بزرگترین شعرای مازندران می‌باشد و در بین مردم از شهرت خاصی برخوردار است، و اشعار وی ورد زبان مردم این دیار است. متاسفانه از احوال این شاعر اطلاع دقیقی در دست نیست. با توجه به یکی از اشعارش نتیجه میشود که اهل قصبه امیرکلا از دهستان پازوار از توابع شهرستان بابل می‌باشد و به قولی در آنجا مدفون است و می گویند به خاطر نام او، اسم قصبه را امیرکلا گذاشته‌اند.

مره کل سرامیر گننه پازواره
Mere Kal sar Amir genene Pazvare
بلودست ایبت مرزگرنه تیم جاره
Balu dast Ait Marz garne Tim Jare
امیرگته دشت پازوار خوجیره
Amir gete dasht Pazvar Khojire
گشت پازوار در بهارخوجیره
Gasht pazvar dar behar Khojire

ترجمه:
به من امیر کچل می‌گویند اهل پازوار هستم
بلو (وسیله مخصوص کشت شالی) بدست می گیرم و شالی‌زار را مرزبندی می کنم.
امیر می‌گوید دشت پازوار زیبا و قشنگ است.
گشت و گذر و تفریح در فصل بهار زیبا و دوست داشتنی است.

همانطور که گفته شد از تاریخ زندگی این شاعر اطلاع دقیقی دردست نیست. ولی با توجه به یکی از اشعارش نتیجه می‌شود که در اواخر دوره صفویه می‌زیسته است:

شاه عباس کبیر اشرف دِه جابساته.
ستون به ستون قصر طِلا بساته.
سنگ مَرمَر در کِنا بساته.
نامرد فلك کاروانسرا بساته.

امیر با اشعار دلنشینش زبان مازندرانی را حفظ نموده است. از وی اشعار زیاد وجود دارد،ولی به صورت مکتوب در سطح استان وجود ندارد (شاید نگارنده از آن بی‌اطلاع باشد) این اشعار زیبا را می‌توان از دل پیرمردان و اکثر چوپانان روستاهای سطح استان بیرون آورد و شنید اشعار امیر آهنگ خاص خود را دارد، در صورتیکه، فردی بتواند آنرا مسلط بخواند، بسیار گیرا و جذاب می‌باشد. اشعارش از لحاظ نوع، رباعی، دوبیتی، غزل، قطعه می‌باشد و از لحاظ موضوع عارفانه. عاشقانه، اجتماعی. و مبین فرهنگ مردم این استان است. افسوس و صدافسوس که ما همیشه در تحقیق و شناسایی شعرای مشهور محلی غافلیم و هیچگونه اهمیتی به آن نمیدهیم، در این مورد هم، «برنهارد درن (Bernhard Dorn) از آنطرف مرزها به ایران (استان مازندران) می‌آید، و در مورد این شاعر محلی تحقیق میکند. برنهاردرن در کتاب «کنزالاسرار» ۲۶۰۰ بیت از اشعار امیر را با کمك میرزا شفیع مازندرانی در پطرزبورغ (لنینگراد) به چاپ می‌رساند و شمه‌ای از احوال و مقداری هم افسانه محلی به آن اضافه میکند.

با این وجود، ما این شاعر را که در تواریخ ادبی در ردیف شاعرانی چون باباطاهر ذکر کرده‌اند. نمی‌شناسیم و نخواستیم به شاعری که به زبان محلی شعر گفته ارج دهیم، متاسفانه در دهۀ اخیر، درمازندران مشاهده میشود که خانواده‌ها، از ابتدای طفولیت فرزندانشان را از زبان مازندرانی بیگانه می‌کنند و از کودکی به وی فارسی می‌آموزند و نمی‌خواهند که فرزندانشان مازندرانی و به اصطلاح «محلی» یاد بگیرند. به همین خاطر، ما هیچگونه علاقه به شناختن امیر و بررسی اشعار او نداشتیم، به نظر حقیر لازم است که این اشعار را نوشته شود تا ازمیان رفتن آنها جلوگیری شود، در تماسی که با یکی از امیری خوانها داشتم، او می‌گفت، حتی اشعاری که میدانم، شاید به ۱/۳ اشعار امیر نرسد و کمتر افرادی پیدا می‌شوند که تمام اشعار امیر را بدانند و به این ترتیب روز به روز کمتر میشود و شاید در آینده نزدیك از امیری چیزی ندانیم و کسانی را نداشته باشیم که امیری بدانند، با این اوصاف، جا دارد ارشاد اسلامی مازندران در این مورد اقدام کند و ضمن گردآوری اشعار، تحقیق کافی و وافی در مورد احوال این شاعر بعمل آورد.

امیر دراشعارش مسائل اجتماعی روز را مطرح می‌کند. در مورد خدا، قدرت خلقت او و توجه دادن انسان به قدرت مافوق در اشعار وی دیده میشود، و همچنین بعنوان یك شاعر مبارز، در اشعارش نظام فئودالی رامحکوم میکند و با سلاحش به مبارزه برمی‌خیزد، وجود این چنین اشعار، نشان میدهد که درزمان وی (صفویه) نظام فئودالی در این منطقه رایج بوده است.

ویهارو ویهار، همه جاویهاره
Vihar-o-vihar. hame Ja vihare
آقای جمه اتّا مزّیر چاره
Agaye Jeme Atta mezzive chare
آقاگنِه این آاِش تِنه زواره
Aga gene in Aesh tene zevare
مزیرگنِه آقا مه سرچن خرواره
Mezzire gene Aga Me sar chan khervare

ترجمه:
بهارآمد، همه جا بهار شد
بیراهن ارباب تمیزه، ولی پیراهن مزدورچاربارە است.
ارباب می‌گوید این کشتزار مال توست
اما مزدور می‌گوید، ارباب بگو، سهم من چند خروار است.

گویند امیر فرد بیسوادی بوده است و پس از دیدار با حضرت علی(ع) به یك باره شاعر توانا میشود از مجموع اشعار وی نتیجه می‌شود که فردی متوسط و شغلش کشاورزی می‌باشد. نمونه دیگری از اشار امیر به صورت پرسش و پاسخ می‌باشد به صورتیکه خود سئوال میکند و جوابش را می‌گوید. مثلا آن کدام گلی است که هر صبح باز میشورو می‌آید. آن کدام گلی است که می‌شکوفد ولی بو نمیدهد، آن کدام گلی است که بوی محمد(ص) میدهد، بعد خود جواب میدهد که گل اول خورشید است که هر صبح می‌آید. گل دوم پنبه است که می‌شکوفد ولی بو نمیدهد، گل سوم گل محمدی است که بوی محمد(ص) میدهد.

یکی از معروفترین اشعار امیر که ورد زبان اکثر مردم استان می‌باشد منظومه امیر و گوهر است، گویند امیر عاشق گوهر بوده است و به همین خاطر در استان مازندران در ضرب‌المثلهای عاشقانه به جای بکار بردن لیلی و مجنون. از امیر و گوهر استفاده میشود. در خاتمه ضمن اشاره به این نکته که نیما یوشیج پدر شعر نو از اشعار امیر اطلاع داشته است و در اشعارش از آن سود جسته است، شما را به خدای بزرگ می‌سپارم.والسلام.

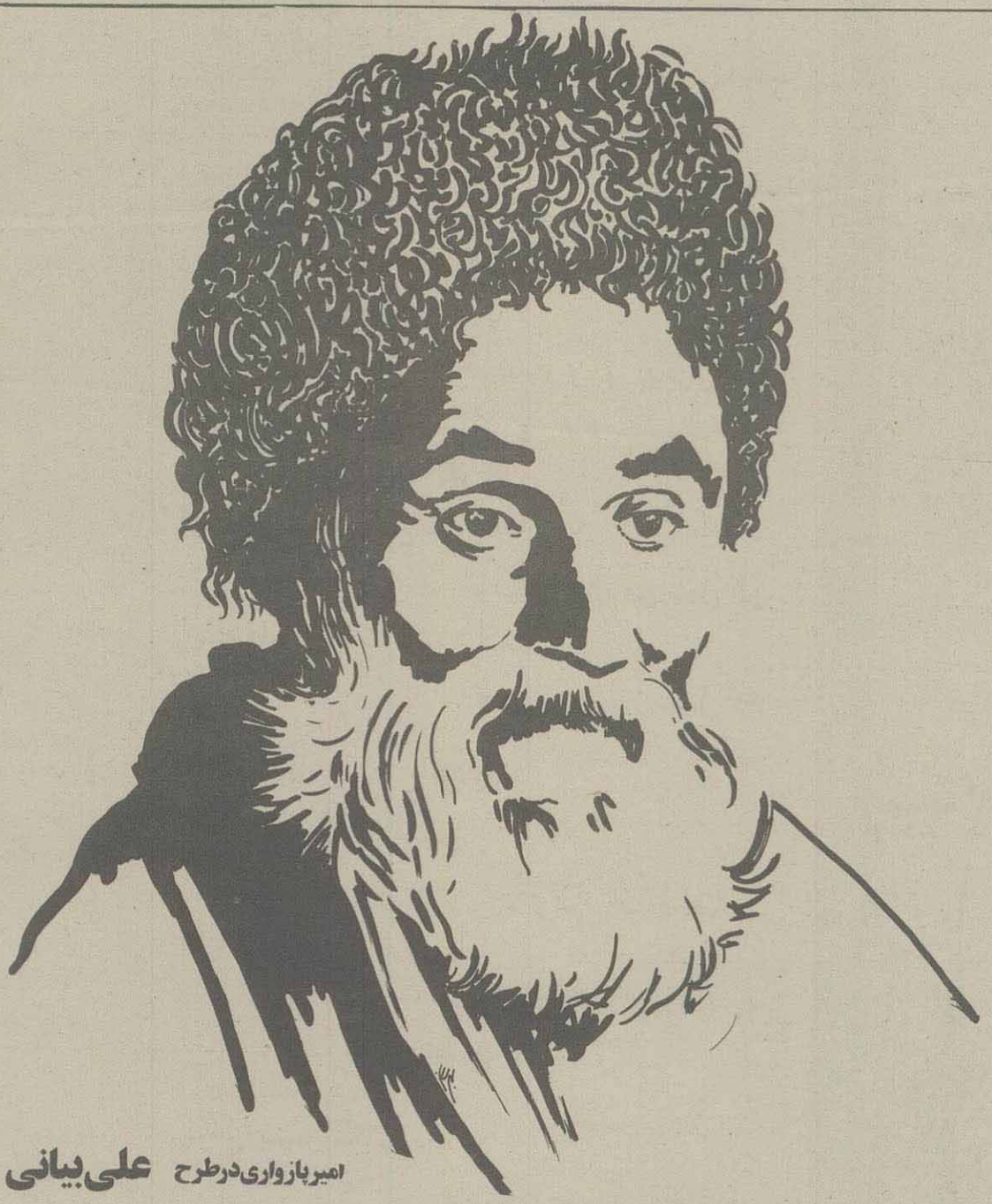

امیر پازواری درطرح علی بیانی

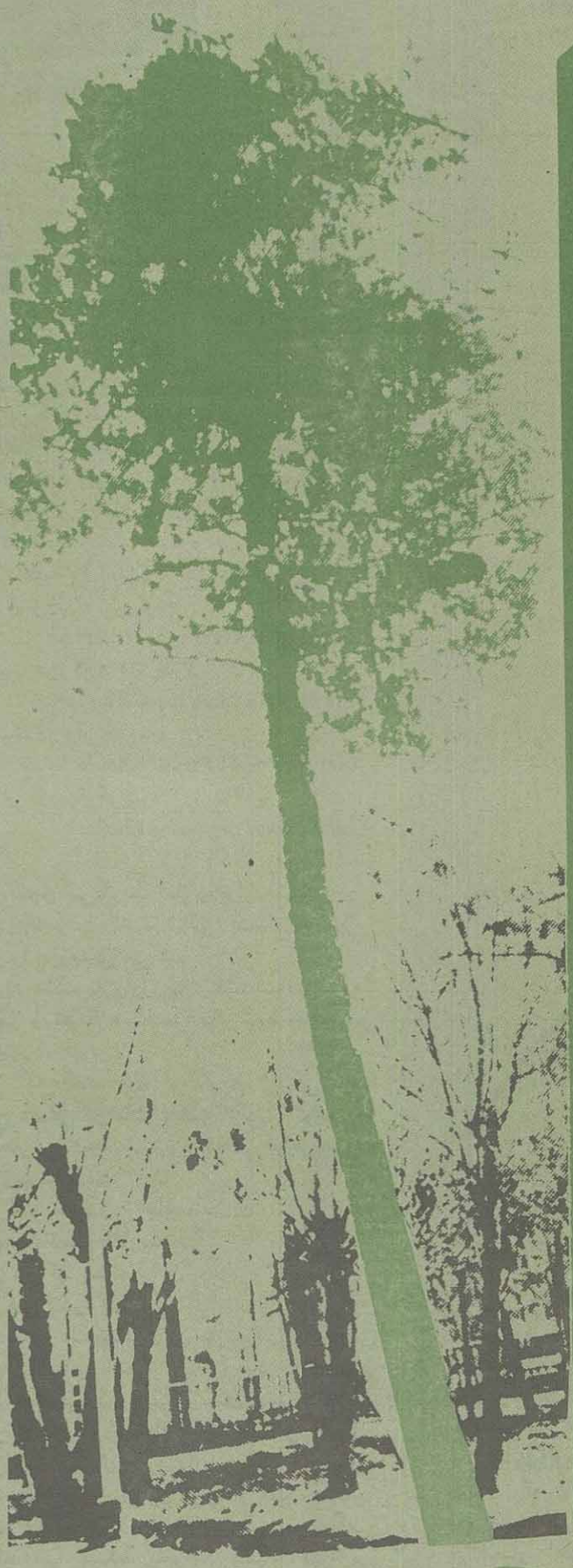

در کنار خطوط سیم پیام
خارج از ده دو کاج روییدند
سالیان دراز، رهگذران
آن دو را چون دو دوست می دیدند

**

روزی از روزهای پاییزی
زیر رگبار و تازیانه‌ی باد...
یکی از کاجها به خود لرزید
خم شد و روی دیگری افتاد

**

گفت: ای آشنا ببخش مرا
خوب در حال من تأمل کن
ریشه هایم ز خاک بیرون است
چند روزی مرا تحمل کن

**

کاج همسایه گفت با تندی
مردم آزار از تو بیزارم!
دور شو دست از سرم بردار
من کجا طاقت تو را دارم؟

**

بینوا را سپس تکانی داد
یار بی رحم و بی محبت او
سیمها پاره گشت و کاج افتاد
بر زمین نقش بست قامت او

**

مرکز ارتباط دید آن روز
انتقال پیام ممکن نیست
گشت عازم گروه پی جویی
تا ببیند که عیب کار از چیست؟

**

سیمبانان پس از مرمت سیم
راه تکرار بر خطر بستند
یعنی آن کاج سنگدل را نیز
با تبر تکه تکه بشکستند!

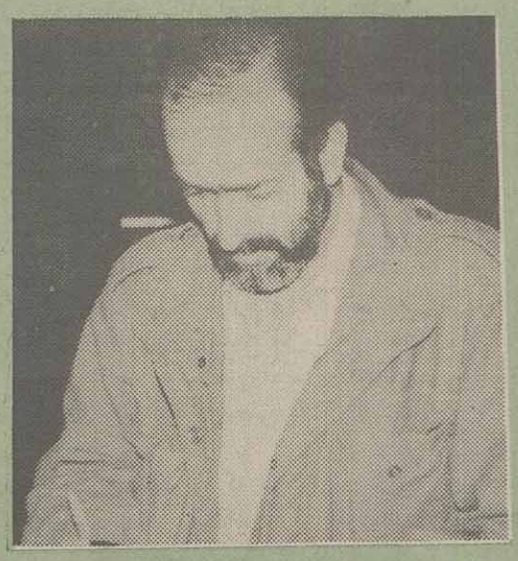

محمد جواد محبت

اطلاعات
سشنبه ۱۷ دی‌ماه ۱۳۶٤ ـ ۱۷۷۸۳
اصفهان چهارمحال و بختیاری

کاروان زائران کربلا متشکل از خانواده‌های شهدای اصفهان، عازم جبهه‌ها شد

در صفحه ٤

قائم‌مقام دانشگاه آزاد اسلامی شهرکرد در گفتگو با «اطلاعات» اعلام کرد:

دانشگاه آزاد اسلامی شهرکرد بزودی برای دوره‌های کارشناسی ارشد و تحقیقات دانشجومی پذیرد

استاندار اصفهان: کسی که فقط منافع مادی را در فعالیتهای اقتصادی در نظر دارد، نمی‌تواند جامعه را در نظر بگیرد.

در صفحه ۲

دکتر زالی وزیر کشاورزی

باید فعالیتهای دستگاه های اداری و اجرائی در جهت خدمت به کشاورزی قرار گیرد

وزیر کشاورزی با آیت‌الله طاهری نماینده امام و امام جمعه اصفهان دیدار کرد

در صفحه ٤

وزیر کشاورزی در سمینار برنامه ریزی مدیران سازمان مرکزی تعاون روستایی کشور در اصفهان:

اگر به مسأله تأمین درآمد روستائیان توجه نشود همه سرمایه‌گذاریها در زمینه کشاورزی هدر خواهد رفت

در اجرای سیاست کلی وزارت کشاورزی و سوق دادن تعاونیها بسوی تولید، تاکنون در استان اصفهان ٤١ شرکت تعاونی کشاورزی دامداری، زنبورداری و دامداری تشکیل شده است

فعالیتهای کمیته امور آب جهاد سازندگی اصفهان اعلام شد

جهادگران اصفهان با اجرای ۲ پروژه بزرگ آبیاری، ۲۷ هزار هکتار از اراضی خوزستان را زیر کشت می برند

در صفحه ۳

توسط ایثارگران جهادسازندگی

عملیات برق‌رسانی به ۱۹ روستای «رودشت» استان اصفهان آغاز شد

در صفحه ۲

باستانی کاران و پهلوانان برتر استان اصفهان برگزیده شدند

در صفحه ۲

امام جمعه اصفهان در دیدار با وزیر فرهنگ و آموزش عالی

باید در جهت اسلامی تر شدن دانشگاهها پیش رفت

بیمارستان آموزشی دانشگاه اصفهان در صورت بهره‌برداری، یکی از بزرگترین بیارستانهای کشور خواهد بود

درصفحه ۳

هیات فوتبال اصفهان برای ازسرگیری مسابقات تیمهای دسته اول باشگاهها، اعلام آمادگی کرد

طبق تصمیم هیات فوتبال اصفهان از شرکت تیمهای فاقد گروههای جوانان و نوجوانان در مسابقات فوتبال جلوگیری میشود

در صفحه ۲

سرپرست نهضت سواد آموزی چهارمحال و بختیاری:

حقوق آموزشیاران نهضت سواد آموزی بصورت حق‌التدریسی و از قرار ساعتی ۴۰۰ ریال پرداخت می‌شود

در صفحه ۳

۱۳ واحد تولیدی جدید در اصفهان ایجاد می‌شود

در صفحه ۳

فعالیتهای مرکز فنی ارتوپدی اصفهان اعلام شد

برای کاهش معلولیتها باید ارائه خدمات بهداشتی و فرهنگی گسترش یابد

در صفحه ۲

عزیمت دانشجویان و مدرسین مراکز تربیت معلم استان اصفهان به جبهه‌ها

اصفهان ـ خبرنگار اطلاعات: گروهی از دانشجویان مراکز تربیت معلم استان اصفهان به اتفاق مدرسین خود راهی تهران شدند تا پس از شرکت در سمینار دوروزه تربیت معلم به جبهه‌های نبرد عزیمت کنند درمراسمی که بهمین مناسبت باشرکت آقای ابطحی مدیرکل و معاونین وتعدادی ازکارشناسان ذیربط اداره کل آموزش وپرورش استان تشکیل شد، آقای نکوئی فرماندار اصفهان پیرامون اهمیت کار رزمندگان اسلام وارزش سیاسی ومعنوی کاروان راهیان کربلا سخنانی ایراد کرد واز مسئولین آموزش وپرورش استان که برادران دانشجو و دانش‌آموز راعلاوه برتعلیم و تعلم تشویق می‌کنند تابه جبهه اعزام شوند، تقدیر وتشکر کرد وگفت: این ذوق واحساسات شما رزمندگان که داوطلبانه عازم جبهه‌های نور هستید به مسئولین اجرائی روحیه می‌دهد وازشما التماس دعا داریم چون شما نزدخداوند آبرو دارید.

راهپیمائی و تظاهرات افغانیهای مقیم اصفهان

اصفهان ـ خبرنگار اطلاعات: در هفتمین سالروز اشغال نظامی افغانستان توسط ارتش سرخ شوروی، گروهها و احزاب اسلامی افغانی مقیم اصفهان باشرکت در یك راهپیمائی باشکوه تجاوز به خاك کشورشان را محکوم کردند.

در این راهپیمائی که از چهار راه تختی به سوی میعادگاه نماز جمعه برگزار شد شرکت کنندگان در حالیکه عکسهائی از شهدای مسلمان افغانی را در دست داشتند و باشعارهای مرگ برشوروی، مرگ برآمریکا و مرگ براسرائیل در صفوف منظم حرکت می‌کردند، بر مقاومت و ایستادگی ملت مسلمان و مبارز افغانستان تا اخراج کامل نیروهای شوروی از کشورشان و برپائی یك حکومت اسلامی تاکید کردند. درجریان این راهپیمائی یکی از روحانیون افغانستان پیرامون شکستهای نظامی، سیاسی، اقتصادی و ایدئولوژی شوروی در اشغال نظامی افغانستان سخنرانی کرد. همچنین گروهها و احزاب اسلامی افغانی مقیم اصفهان در پایان این راهپیمائی با قرائت قطعنامه‌ای، ضمن تشریح انگیزه اشغال افغانستان توسط شوروی به لزوم مبارزه تا اخراج کامل قوای اشغالگر تاکید نموده و هرگونه مذاکره سازشکارانه را از سوی افراد غیر مسئول محکوم کردند.

گرامیداشت هفته نهضت سواد آموزی در چندشهر استان اصفهان

اصفهان ـ خبرنگار اطلاعات: بمناسبت هفته نهضت سوادآموزی از سوی این نهاد مراسمی باحضور مسئولین ادارات و ارگانها در حسینیه اعظم نجف‌آباد برگزار شد.

دراین مراسم پس از تلاوت آیاتی از کلام‌الله‌مجید ابتدا برادر طاهری فرماندار نجف‌آباد در مورد برخورد اسلامی آموزشیاران با سوادآموزان مطالبی بیان‌داشت آنگاه مهندس انصاری سرپرست نهضت سوادآموزی استان اصفهان پیرامون راههای جلوگیری از رکود و پائین آمدن سطح کلاسهای تشکیل شده مطالب گوناگونی عنوان کرد.

دراین مراسم همچنین آیت‌الله ایزدی نماینده امام و امام‌جمعه نجف‌آباد طی سخنانی در رابطه با امرسوادآموزی گفت: افرادی که سواد خواندن و نوشتن دارند درقرآن مجید یک نعمت الهی شناخته شده و این امر طبق احادیث اهمیت زیادی دارد.

گزارش رسیده از اصفهان حاکیست، نظیر همین مراسم دربرخوار، خوانسار وزرین‌شهر نیز برگزارشد.

ضمنا در همین رابطه در خمینی‌شهر مراسمی با حضور آموزشیاران و نوآموزان با خواندن دعای توسل وسخنرانی یکی از مسئولین نهضت سوادآموزی استان پیرامون اهمیت سوادآموزی درجامعه‌های انقلابی درگلستان شهدا برگزار شد.

از سوی موسسه استاندارد و تحقیقات صنعتی

ضدیخ «البرز» غیرقابل مصرف اعلام شد

در صفحه ۳

تأسیس مجتمع آموزشی رزمندگان در کاشان

درصفحه ۳

با حضور وزیر کشاورزی

بهره برداری از ساختمان جدید کلینیک دامپزشکی اصفهان آغاز شد

در صفحه ٤

سرپرست اجرائی طرح کاداستان اصفهان:

طرح «کاد» از نظر اجرایی هنوز به روش مطلوب نرسیده است

در صفحه ۲

سرپرست بنیاد امور مهاجرین جنگ تحمیلی کشور در اصفهان:

باید برای اشتغال و اسکان مهاجرین جنگ تحمیلی برنامه‌ریزی شود

اصفهان ـ خبرنگار اطلاعات: حرکت ها و فعالیت های بنیاد امور مهاجرین جنگ تحمیلی از زمانی که تحت پوشش وزارت کار و امور اجتماعی قرار گرفته دارای شتاب بیشتری شده و با ایجاد معاونت جدید طرح و برنامه در این بنیاد پروژه های حال و آینده آن با بررسی و دقت بیشتری بانجام خواهد رسید.

برادر گرشاسبی سرپرست بنیاد امور مهاجرین جنگ تحمیلی کشور در سمینار مسئولان مجتمع های مسکونی و سرپرستان بنیاد امور مهاجرین جنگ تحمیلی استان اصفهان ضمن بیان این مطلب، به تجلیل از ایثارگری های مردم شهید پرور اصفهان در طول جنگ تحمیلی و حضور فعال آنان در جبهه های نبرد پرداخت و گفت:

امور فرهنگی انجام شده برای مهاجرین در اصفهان بسیار زیاد بوده و مهاجرین مستقر در این استان نه تنها فرهنگ خود را از دست نداده‌اند، بلکه باوجود کثرت تعداد آنها در این استان نسبت به استان های دیگر، مشکلات را نیز خود شناخته و به چاره‌اندیشی آن برخاسته‌اند که این امر عینا باید الگوئی برای دیگر واحد های این بنیاد در سطح کشور قرار گیرد. برادر گرشاسبی همچنین با عنوان این مطلب که مهاجر جیره نمیخواهد و از جیره گرفتن هم ناراحت میشود، تاکیدکرد: باید برای اشتغال و اسکان مهاجرین برنامه‌ریزی شود. متاسفانه درگذشته روی این محور اصولی کار انجام نشده و یا کمتر بوده و بهمین لحاظ وضع خیلی از آنان اسفبار است. وی سپس خطاب به مسئولان بنیاد امور مهاجرین جنگ تحمیلی گفت: باید قبل از آنکه مهاجرین به سوی شما بیایند که در آن صورت هم درهایاید برویشان باز باشد شما خود بطرف آنان بروید.

سرپرست بنیاد امور مهاجرین جنگی تحمیلی کشور در پایان اظهار داشت: هنرشما مسئولین بنیاد امورمهاجرین باید برآورد نیاز یک مهاجر و تغییر شکل آن نیاز نسبت به توانائی بنیاد باشد و طوری برخورد نکنیم که مهاجرین که همه چیز خود را از دست داده‌اند خود را اتکل اجتماع حس نمایند شما مسئولان باید با کارتان مدیر و انسان تولید نمائید تا در موقع بازگشت مهاجرین به شهر های خودشان افرادی مفید برای جامعه و خودکفا باشند.

در قطعنامه سمینار مسئولین آموزش و پرورش میمه تاکید شد

باید گسترش و تحکیم مبانی تربیتی و ایجاد روحیه اسلامی در افراد، سرلوحه کارها قرار گیرد

میمه ـ خبرنگار اطلاعات ـ سمینار مسئولین آموزشگاهها، متصدیان امور دفتری و مسئولین دوایر آموزش و پرورش منطقه میمه باحضور حجت‌الاسلام رحیمی مسئول آموزش وپرورش، برادر باقری بخشدار وبرادر فراست شهردار میمه تشکیل شد.

در این سمینار پس از تلاوت آیاتی از کلام الله مجید ابتدا حجت‌الاسلام رحیمی طی سخنانی به ذکر خصوصیات مدیر ازدیدده قرآن تریم پرداخت و گفت: کارها فقط باید برای رضای خدا انجام شود.

آنگاه بخشدار میمه در رابطه با مقام معلم وارتباط ارگانها و ادارات دولتی با آموزش وپرورش مطالبی بیان داشت.

در پایان این سمینار پس از بحث وتبادل نظر پیرامون مسائل و مشکلات مدیران، قطعنامه سمینار در ٤ ماده قرائت شد.

در این قطعنامه فرهنگیان میمه آمادگی خود را برای پیوستن به کاروان راهیان کربلا در هرزمان و فیز پشتیبانی خود را از انتخاب شایسته آیت‌الله العظمی منتظری بعنوان قائم مقام رهبری انقلاب اسلامی اعلام کردند.

در این قطعنامه همچنین باتوجه به اهمیت وحساسیت امر تعلیم وتربیت، از مسئولین ودست‌اندرکاران جامعه خواسته شده که در حوزه فعالیت خود به هر شکل وصورت ممکن گسترش و تحکیم مبانی تربیتی وایجاد روحیه اسلامی در افراد را سرلوحه کار های خود قرار دهند.

ضمنا در پایان قطعنامه مذکور از مسئولین جمهوری اسلامی درخواست گردیده که فعالیتهای تربیتی را تقویت نموده و نسبت به رعایت هرچه بیشتر موازین اخلاقی وتربیتی اسلامی، خصوص دربرنامه‌های تلویزیونی اقدامات جدی مبذول دارند.

واگذاری ۳۰ هکتار از اراضی موات روستای «حسین‌آباد» به کشاورزان

کاشان ـ دراجرای طرح احیاء اراضی موات و به منظور توسعه کشاورزی از سوی گروه تحقیق واگذاری زمین شهرستان کاشان علاوه برواگذاری بیش از ۳۰ هکتار از اراضی موات روستای کویری حسین‌آباد از توابع این شهر مبلغ ٦ میلیون و ٤۰۰ هزار ریال وام قرض‌الحسنه نیز به کشاورزان این منطقه پرداخت شده است که این وامها در جهت حفر یك حلقه چاه عمیق، تسطیح اراضی موات واحداث یك کیلومتر آبرسانی بتونی به‌مصرف رسیده است.

«آگهی»

دو دستگاه ساختمان مجهز با آب، برق، تلفن واقع در شهرکرد خیابان فردوسی جنوبی پاساژ سهرابی طبقه دوم کرایه داده میشود هر ساختمان ماهیانه مبلغ بیست هزارریال.

مرکز پخش شمش و حاشیه
قاب عکس فلزی برای عکاسان در رنگهای متنوع
تماس ۸ صبح تا ۲ بعد ازظهر
موسسه تامیران ۲۸۲٤۰۱
از شهرستانها نماینده فعال میپذیرد

ضدیخ بتون
شرکت گسترش کاربردهای بتون معرف بهترین مواد شیمیائی ساختمان و افزودنیهای بتون
تهران: ۷۰۹٤۲۸

چندتن از برادران واحد اطلاعات و اخبارمرکز شهرکرد که چند برنامه تلویزیونی برای پخش از شبکه سراسری و مرکز شهر کرد تهیه کرده‌اند.

در مراکز صدا و سیمای شهرستانها چه خبر؟

برنامه‌های تلویزیونی مرکز شهرکرد از جبهه های نبرد، از شبکه سراسری پخش میشود

● همراه با کاروان کربلا: در آذرماه امسال گروهی از واحد اطلاعات و اخبار صداوسیمای جمهوری اسلامی ایران مرکز شهرکرد بهمراه کاروان راهیان کربلا اعزامی ازاستان چهارمحال وبختیاری به جبهه‌های نبرد حق علیه باطل عزیمت کردند.

این گروه درجریان سفر خود موفق شده است صحنه‌های گوناگون جبهه‌های نبرد حق‌علیه باطل را به تصویر کشیده وطی آن ضمن انجام مصاحبه‌های رادیو تلویزیونی بارزمندگان اسلام ورساندن پیام آنان به امت حزب‌الله، قدمی کوچک درجهت رسالت عظیم صداوسیما درامرتبلیغات جبهه وجنگ بردارد. حاصل کار این گروه بصورت برنامه‌های تولیدی در چند قسمت از سیمای جمهوری اسلامی ایران شبکه سراسری و همچنین مرکز شهرکرد پخش خواهدشد.

اعضای این گروه عبارتند از: پرویزفرح بوشهری (تصویربردار)، لطف‌الله فاطمی (تهیه‌کننده و گزارشگر)، نعمت‌الله نکوئی (صدابردار) و سید جلیل موسویان (حمل و نقل)

★ خاطره خونین‌شهر:

● خاطره خونین شهر، عنوان برنامه تلویزیونی است که بمناسبت سالگرد آزاد سازی خونین شهر توسط واحد اطلاعات واخبار مرکز شهرکرد تهیه گردیده است. دراین برنامه ضمن گذر ونگرشی برجنایات فجیع استکبار دراین شهر قهرمان‌پرور، پیرمرد خرمشهری خاطره تلخ و شیرین حوادث برآن‌را نقل می‌کند.

این برنامه را پرویز فرح بوشهری (تصویربردار)، لطف‌الله فاطمی (تهیه ـ کنندگی) ونعمت‌الله نکوئی‌کار (صدابردار) تهیه کرده‌اند.

مرکز نمایش فیلم های سینمائی گلپایگان آغاز بکار کرد

اصفهان ـ مرکز نمایش فیلم های سینمائی گلپایگان کار خود را با نمایش فیلم سینمائی «دو چشم بی سو» درسالن امور تربیتی این شهر آغاز کرد. بنابراین گزارش درآغاز بکار این مرکز نمایش فیلم سینمائی، پرسنل ارگانها و نهادهای انقلابی وتنی چند ازخانواده‌های شهدا شرکت داشتند. مرکز نمایش فیلم های سینمائی کار خود را از این پس زیر نظر اتحادیه انجمن های اسلامی دانش‌آموزان وباهمکاری سازمان تبلیغات اسلامی ادامه خواهد داد.

فعالیتهای مرکز فنی ارتوپدی اصفهان اعلام شد

برای کاهش معلولیتها، باید ارائه خدمات بهداشتی و فرهنگی گسترش یابد

مرکز فنی ارتوپدی هلال‌احمر اصفهان استانهای یزد، چهارمحال و بختیاری، هرمزگان، بوشهر، کهکیلویه و بویراحمد، سیستان و بلوچستان، کرمان و اصفهان‌را تحت پوشش خدماتی خود دارد.

اصفهان ـ خبرنگار اطلاعات: مرکز فنی ارتوپدی ازجمله سازمان هایی است‌که تامش‌حتی بعدازپیروزی انقلاب اسلامی شاید برای همه آشنا نباشد. این مرکز از سازمان‌های وابسته به جمعیت هلال‌احمر است که ساخت وسایل کمکی و اندام های مصنوعی‌را برعهده دارد و بعداز انقلاب دامنه فعالیت وسیعی یافته است.

برادر صافی سرپرست مرکزفنی ارتوپدی‌اصفهان ضمن عنوان این مطلب در مورد تاریخچه تاسیس‌این مراکز گفت: اولین مرکز ارتوپدی در سال ۱۳۴۱یعنی حدود ۲۵ سال پیش به‌پیشنهاد کمیته بهداشت‌بین‌الملل وبا ۱۵نفر پرسنل شروع بکار کرد . ده سال بعد در اصفهان نیز مرکزی تاسیس شدکه جهت ساخت‌وسایل کمکی معلولین با ۹نفر پرسنل آغاز به کار کرد.

در ابتدای کار این مرکز میزان آمار و تعداد مراجعات کم بود ولی بعداز پیروزی انقلاب اسلامی با توجه به شرایط جنگی و همکاری نهاد هایی چون کمیته امداد امام، شعب جمعیت هلال‌احمر، سازمان بهزیستی و سازمان تامین اجتماعی با این مراکزمیزان آمار نیز افزایش یافت. وی سپس اضافه کرد: تاقبل‌از انقلاب این مراکز ساخت وسایل کمک معلولین (ارتز) رابه عهده داشتند ولی بعداز انقلاب اقدامات اساسی در جهت ساخت اندام های کمکی (پروتز) نیز شروع شد.

نحوه مراجعه مددجویان

برادر صافی هدف از ایجاد چنین مراکزی را انجام رسالت عام‌المنفعه در جهت کمک به اقشارمختلف ملت وهمچنین زیربوشش قراردادن‌معلولین وجانبازان ازنظر ساخت وسایل کمکی و اندام های مصنوعی خواند. سرپرست مرکزفنی ارتوپدی‌در ادامه‌سخنانش به نحوه مراجعات این مرکز اشاره کرد و گفت: مراجعین اکثرا یا خود مستقیما براساس اطلاعاتی که کسب کرده‌اند و شناختی که از امکانات مرکز دارندبه اینجا مراجعه می‌کنند که پول هزینه مصرفشده را شخصا پرداخت می‌کنند، و یابطور غیرمستقیم ازطریق بیمه ، بنیاد شهید ، سازمان بهزیستی ، کمیته امداد امام ، جهادسازندگی و یا یکی از شعب هلال‌احمر جمهوری اسلامی‌در یکی از استان‌های اصفهان، یزد، چهارمحال وبختیاری ،هرمزگان ،بوشهر، کهکیلویه و بویراحمد ، لرستان، سیستان‌و بلوچستان ، فارس و کرمان که تحت پوشش این مرکز هستند معرفی می‌شوند. از مراجعین که از طریق بهزیستی معرفی می‌شوند تاحدی پول گرفته‌می‌شود و از مراجعین‌که ازطرف ائمه‌جماعت، شعب هلال‌احمر ،کمیته امداد و یا کمیته بهداشت‌جهاد معرفی می‌شوند چون اکثرا قادر به پرداخت هزینه مصرفی نمی‌باشند بطور رایگان یاپا تخفیف قابل‌توجهی وسیله موردنیاز در اختیارشان قرار داده می‌شود. در مورد عشایر کشور نیز در صورتیکه ستاد عشایری تائید کند با هماهنگی سازمان بهزیستی استان اصفهان وسیله موردنیاز رایگان دراختیار عشایر کشورگذاشته می‌شود.

وی سپس به چگونگی مراحلی که هر مراجعه‌کننده باید طی کند، اشاره کرد و گفت: در مرحله‌اول مراجعه‌کننده توسط پزشک ، ارتوپد یا مسئول معاینه بیماران، معاینه دقیق می‌شود و پس‌از تشخیص نیاز به‌وسیله، در صورت تائید پزشک و لزوم استفاده از وسیله مراجعه‌کننده به دو قسمت ارتزو پروتز معرفی می‌شود.

در قسمت ارتزاول‌از عضو موردنظر اندازه‌گیری دقیق به‌عمل می‌آید، سپس وسیله کمکی ساخته شده روی مراجعه‌کننده پروو آزمایش می‌شودو درصورت مناسب بودن وسیله، پس‌از انجام مراحل تکمیل،وسیله طبی در اختیار مددجو گذاشته می‌شود.

در قسمت‌پروتز باتوجه به‌تشخیص پزشک‌ارتوپد، مددجو به کارگاه قالبگیری هدایت می‌شود ابتداعضو قطع شده را از لحاظ مختلف ارزشیابی کرده و سپس از ابعاد مختلف باقی‌مانده عضو اندازه‌گیری به عمل آمده و در صورتی که کیفیت عضو قطع شده خوب باشد عمل قالبگیری انجام می‌شود. براساس سن و وضعیت محیط زندگی و وضع جسمانی مددجو قطعات موردنیاز وی انتخاب و سپس قطعات سوار می‌شودو در غیاب معلول وسیله مورد نیاز ساخته میشود و بعداز ساخت با مراجعه مستقیم مددجو و پرو وسیله در صورتیکه وجود تغییراتی لازم باشد تغییرات مورد نظر داده می‌شود و بعداز رفع معایب وسیله تحویل مددجو می‌گردد.

تعداد مراجعین به‌مرکز فنی ارتوپدی

از آغاز جنگ تحمیلی تاکنون مرکز فنی ارتوپدی اصفهان پذیرای حدود ۱۳ هزار مددجو بوده که‌ازاین تعداد ۲۳۶۳ مورد مربوط به مراجعات جانبازان انقلاب می‌باشد .

سرپرست مرکز فنی ارتوپدی اصفهان سپس به‌تعداد مراجعین این مرکز ازآغاز جنگ تحمیلی تاکنون اشاره کرد وگفت: بالغبر ۱۳هزار نفر طی این مدت مراجعه کرده‌اند که ازاین تعداد ۲۳۶۳ مورد مربوط به‌جانبازان انقلاب بوده که‌از طرف بخشهای این مرکز تعداد۴۶۳۵ جفت کفش طبی، ۳۶۹۶ عدد انواع بریس و ۱۶۱۹عدد انواع پروتز دراختیار مراجعین گذاشته شده‌است.

وی دوعامل کلی را درایجاد معلولیتها موثردانسته‌و گفت: دو عامل اقتصادی وفرهنگی عمدتا باعث معلولیت افراد می‌شود، معلولیتهائی که منشاء اقتصادی دارند براثر سوء تغذیه مادران در دوران بارداری ، نداشتن پول‌دارو ودرمان، پیشرفت صنعت ومکانیزه‌شدن‌کشاورزی بوجود می‌آید .

معلولیت‌هایی که براثر فقر فرهنگی بوجود می‌آیند اکثرا منشاء آن بی‌سوادی، بی‌توجهی کارگران‌به‌علائم خطر درکارگاهها وکارخانجات، استعمال مواد مخدر و دخانیات توسط مادران درزمان بارداری می‌باشد.

وی درادامه از والدین خواست تا با واکسیناسیون بموقع بچه‌هایشان از معلولیتهای آنان جلوگیری کرده و همچنین بعداز تزیق واکسنها به عوارض بعدی آنهاتوجه داشته باشند .

برادرصافی همچنین به‌نقش مسئولین ودست‌اندرکاران دولت جمهوری اسلامی در همکاری بااین مراکز اشاره کرد وگفت: مسئولین باید بین مراکز ارتوپدی هماهنگی ایجاد کرده وجهت کاهش معلولیتها، خدمات بهداشتی را افزایش دهند و وسایل ارتباط جمعی نیز در جهت‌آموزش واکسیناسیون، بهداشت مادر و کودک، بهداشت‌مادران باردار،بهداشت محیط وتوجه دادن مردم به عواقب‌بیماری های عفونی تلاش کنند.

سرپرست مرکز فنی ارتوپدی اصفهان ازتمام‌معلولینی که دارای یکی از مشخصات زیر هستند خواست که به یکی از مراکز ارتوپدی درسطح کشور مراجعه کنند و از خدمات این مراکز بهره‌مند شوند .

۱ـ افرادی که دچارقطع‌عضو از دست‌پاشده‌اند.

۲ـ افرادی که از نظر وضع راه رفتن دچارلنگیدن، کشیدن‌پا هنگام راه رفتن، کج گذاشتن پا یا دارای پای غیرطبیعی می‌باشند .

۳ـ افرادی که توانائی استفاده از دستهای خودرا ندارند .

۴ـ افرادی کدضمن راه رفتن یا درحالت نشسته ستون فقراتشان را کج می‌گیرند. این افراد باتوجه به موقعیت جغرافیایی ومحیط زندگی خود می‌توانند به یکی از مراکز فنی هلال احمر درسطح کشور مراجعه کنند .

تهیه اقلام مورد نیاز درداخل کشور

برادر صافی درقسمت دیگری از سخنان‌خودپیرامون امر خودکفایی گفت، بعد از پیروزی انقلاب اسلامی براثر تحریم اقتصادی و وارد نشدن جنس از خارج گروههای خودکفایی درتهران‌وشهرستانها خودبه‌امر تولیدپرداختند وابتکارات زیادی نیز دراین زمینه ازخود نشان دادند . تلاش بی‌گیر وخستگی‌ناپذیر آنها باعث شده که اکنون نزدیک به ۷۵ درصد از اقلام مصرفی این مراکز درداخل کشور تهیه شود .

از کارهای ابتکاری بعداز انقلاب می‌توان از دو نمونه پای مصنوعی نام‌برد که در حال آزمایش است این پاهای مصنوعی‌برخلاف‌سایرپاهای‌ساخته شده‌مبه‌گونه‌ایست که‌معلول می‌تواند باآن حرکات طبیعی داشته و نماز و عباداتش‌راراحت انجام‌دهدوبدون‌هیچ‌مشکلی ازدستشویی استفاده کند. این پاها دارای دوپروتز زیرزانو و پروتز بالای زانو می‌باشند.

وی درقسمت دیگری از سخنانش به‌اقدامات رفاهی که‌برای معلولین درنظر گرفته شده اشاره کرد وگفت : برای رفاه حال معلولین که از شهرستان‌های دور به این مرکز مراجعه می‌کنند آسایشگاهی در جوار مرکزساخته شده است .

وی سپس به‌توجه عاطفی وبرخورد صحیح با قشر معلول‌درجامعه توسط افرادخانواده ویاکسانی که‌به‌نحوی بامعلولین درتماس هستند اشاره کرد واز مردم خواست تابااین افراد همچون افراد سالم رفتار کنند تا آنها هیچ کمبودی‌حس نکرده وخودرا سرباراجتماع‌ندانند. برادر صافی دریایان خواستار همکاری بیش‌از پیش پزشکان متخصص ارتوپد بااین مراکز شد واز مسئولین جمهوری اسلامی خواست که‌باتوجه به پرسنل کم‌ومیزان کارانجام شده این مراکزکه‌درحد خود نمونه‌است از پرسنل‌ایثارگر قدردانی شود وقشر فنی این مراکز بیشتر مورد توجه قرار گیرند.

گوشه‌ای از سالن ویژه ساخت اندام های کمکی (پروتز) مرکز فنی ارتوپدی اصفهان

مرکز فنی ارتوپدی اصفهان در بخش اورتز ۹۰ درصد و در بخش پروتز ۴۰ درصد به خودکفائی رسیده است

در حال حاضر ۷۵ درصد از اقلام مصرفی مراکز ارتوپدی در داخل کشور تهیه می‌شود

از آغاز جنگ تحمیلی تاکنون مرکز فنی ارتوپدی اصفهان پذیرای حدود ۱۳ هزار مددجو بوده که‌ازاین تعداد ۲۳۶۳ مورد مربوط به مراجعات جانبازان انقلاب می‌باشد .

باستانی کاران و پهلوانان برتر استان اصفهان برگزیده شدند

اصفهان ـ خبرنگار اطلاعات: مسابقات قهرمانی ورزشهای باستانی و کشتی پهلوانی انتخابی استان اصفهان بمدت دو روز در سالن هفده شهریور این‌شهر برگزار شد. در رشته کشتی پهلوانی ۴۱ تن دررشته‌های هنرهای فردی ۶۱ نفر شرکت داشتند ، که نتایج حاصل از این مسابقات به شرح زیر میباشد:

۵۷ تا ۶۲ کیلوگرم اسماعیل بررسیمی، علیرضا علیرضائی، وعلی‌گنج‌علی اول تا سوم شدند. ۶۲ تا ۷۰ کیلوگرم علیرضا امیرو احدی ، محمدگردوئی و علیرضا دهقانی ، بترتیب به مقامهای اول تا سوم دست یافتند.

در وزن۷۰ تا۸۰ کیلوگرم حسین دارائی، عباس جوانبخت واصغر ماهرانی بترتیب عنوانهای اول تا سوم را بدست آوردند . در وزن ۸۰ تا ۹۰ کیلوگرم مجید قاسمی، عباس فراهانی ورضا دریائی بترتیب اول تا سوم شدند.

درکشتی بی‌وزن پهلوانی نیز قاسم آرشین، مجید قاسمی و سید عباس کاظمی مقامهای اول تاسوم را ازآن خود کردند. در هنرهای فردی در قسمت سنگ مجید لطفی خواجوئی اول شد، در قسمت سه و چهار میل محمد اکبری به مقام‌اول دست یافت و در رشته دو میل علیرضا زمانی مقام اول را بخود اختصاص داد. درکباده رحیم بلوچی و در چرخ تیز مرتضی‌هاشمی‌اول شدند ودر چرخ‌چمنی مصطفی قربانی و عباس‌ابو الحسنی مشترکا به مقام اول رسیدند.

عملیات برق‌رسانی به ۱۹ روستای «رودشت» استان اصفهان آغاز شد

کوهپایه ـ خبرنگار اطلاعات : عملیات ساختمانی مرکز آموزش فنی و حرفه‌ای هرند و کار برق‌رسانی به۱۹ روستای منطقه رودشت در استان اصفهان آغاز شد.

درمراسم آغاز این دو پروژه آقای فاضل هرندی نماینده مردم اصفهان در مجلس‌شورای‌اسلامی، فرماندار این شهرستان، امام جمعه تودشک و چندتن‌از مسئولان آموزش و پرورش استان، مقامات محلی و اهالی‌حضور داشتند. بنابراین گزارش مرکز آموزش فنی و حرفه‌ای هرند در زمینی با زیربنای ۱۵۰۰ مترمربع احداث‌میشود که مبلغ ده میلیون ریال هزینه ساختمانی آن از سوی اهالی تامین و کار تکمیل آن توسط مسئولان مربوط صورت خواهد گرفت. همچنین برای برق رسانی به۱۹ روستای رودشت که توسط جهاد سازندگی صورت می‌گیرد مبلغ هفتاد میلیون ریال اعتبار تامین شده که ۲۱ میلیون ریال از این مبلغ بابت سی‌درصد کمک مردم در اجرای پروژه از سوی اهالی و بقیه آن از محل‌تبصره ماده شانزده پرداخت می‌شود . یادآور می‌شود که با پرداخت مبلغی از اعتبارات مورد نیاز اجرای یک پروژه دریک محل از سوی مردم و تامین بقیه اعتبار موردنیاز از محل بودجه این تبصره ، طرح عمرانی مورد نظر که به تائید کمیته برنامه‌ریزی مخصوص این تبصره رسیده باشد به مرحله اجرا درمی‌آید.

آگهی حصر وراثت

آقای مجید زنبیل‌چی دارای شناسنامه شماره ۴۶۹ دزفول فرزند محمد از این دادگاه درخواست گواهی حصروراثت نموده و چنین توضیح داده که مرحوم‌مجید زنبیل‌چی در تاریخ ۱۳۶۴/۸/۱ در شهر دزفول اقامتگاه دائمی خود بدرود زندگی گفته ورثه آن مرحوم منحصر است به متقاضی بالا و نجات بشناسنامه ۵۳۲۰ دزفول (پسران) و کبری بشناسنامه ۵۰۳۰۵ دزفول و معصومه بشناسنامه ۳۷۵ دزفول (دختران) شهرت همگی‌زنبیل‌چی و خانم جهان ملای آل‌نمدی بشناسنامه ۲۵۵۱۷ دزفول (زوجه) ولاغیر که بشماره ۶۱۶٫۶۴ مدنی صلح ثبت‌شده اینک با انجام تشریفات مقدماتی درخواست مزبور را در سه نوبت پی‌درپی ماهی یک مرتبه آگهی می‌نماید تا هرکسی اعتراض دارد و یا وصیتنامه از متوفی نزد او باشد از تاریخ نشر نخستین آگهی ظرفسه ماه‌بدادگاه تقدیم دارد والا گواهی صادر و هر وصیتنامه جز سری و رسمی که بعد از این موعد ابراز شود از درجه‌اعتبار ساقط و بلااثر خواهد بود .

رئیس دادگاه صلح دزفول برزین

سرپرست اجرائی طرح کاداستان اصفهان درگفتگو با «اطلاعات» :

طرح «کاد» از نظر اجرایی هنوز به روش مطلوب نرسیده است

کمبود کارگاه در اصفهان و دیگر شهرهای استان یکی از مشکلات اساسی برسرراه اجرای طرح کاد است

دکتر احمدی سرپرست اجرائی طرح کاد استان اصفهان بهنگام گفتگو با خبرنگار اطلاعات.

نمایندگی آموزش و پرورش بوئین میاندشت بعلت مستقل نبودن و نداشتن معلم بومی پاسخگوی نیاز فرهنگی منطقه نیست

اصفهان ـ خبرنگار اطلاعات: برادر دکتر احمدی سرپرست اجرائی طرح کاد استان اصفهان در یک گفتگوی اختصاصی با «اطلاعات» به تشریح ویژگیها و برنامه‌های اجرائی طرح کاد در اصفهان و شهرهای مختلف استان پرداخت و گفت: طرح کاد برادران به صورت متمرکز نیست و محل بخصوصی برای آموزش فنی‌علمی برادران وجود ندارد، لذا برادران‌دانش‌آموز به کارگاههای سطح شهر هدایت می‌شوند. به این صورت که برخی از برادران خودشان و یا اولیاء آنها با توجه به ذوق و استعداد، حرفه و فن مناسبی را انتخاب می‌کنند و کارگاه مربوطه را هم شناسائی و اعلام می‌دارند و یا اینکه مربیان ما در فاصله‌های امتحانات سه ثلث واحدهای آموزشی برای‌جذب‌محلهای تازه در پذیرش دانش‌آموزان اقدام کرده و کارگاههای مختلف را بازدید می‌کنند و در حال حاضر بالغ بر ۹۸۹۵ واحد خصوصی و دولتی داریم که به دانش آموزان طرح کاد سرویس آموزشی میدهند.

اما اجرای طرح کاد خواهران به شکل یادشده نیست چون نمیتوان خواهران دانش‌آموز را به‌گونه‌ای که برادران در کارگاهها مشغول می‌شوند، به‌کارگاههای سطح جامعه معرفی کرد. لذا مراکز طرح کاد در پنج ناحیه آموزش‌وپرورش بوجود آمده و طرح به گونه تمرکزی انجام می‌شود. آمار دانش‌آموزان طرح کاد در سال تحصیلی ۶۴ـ۶۳ جمعا بالغ بر ۳۳ هزارو ۶۸۰ نفر بوده که امسال هم همین رقم را با درصدی افزایش داشته‌ایم. البته از تعداد یادشده نزدیک به ده هزار دانش‌آموز کلاس چهارم بجای فراگیری فنون در فصول سال‌و همراه با فراگیری دروس دبیرستانی در فصل تابستان تحت آموزش طرح کاد قرار می‌گیرند تا در سال آخر دبیرستان براحتی بتوانند از عهده دروس مربوطه برآیند.

رشته‌ها و شاخه‌های طرح‌کاد

آقای دکتر احمدی سپس گفت: ما حرفه‌های مختلف را دسته‌بندی کرده‌ایم و در حال حاضر در رشته صنعت ۴۲۱۵ نفر، خدمات اتومبیل ۵۲۰۸ نفر، خدمات پزشکی ۴۷۶۰ نفر، برق‌و الکترونیک ۳۱۸۱ نفر، صنایع چوب ۱۹۵۸ نفر، صنایع نساجی ۱۱۸۷ نفر، خدمات عمومی ۱۱۱۳ نفر، صنایع چاپ ۵۰۷ نفر، دامداری‌و دامپزشکی ۳۶۸ نفر، کشاورزی ۴۳۳ نفر، راه‌وساختمان ۲۶۸ نفر، صنایع شیمائی ۸۰نفر، صنایع دستی ۳۱۵ و صنایع غذائی ۲۲ نفر مشغول می‌باشند و دانش‌آموزان رزمنده ما نیز ۱۶۹ نفر می‌باشند که طبق بخشنامه وزارت آموزش‌وپرورش دانش آموزانی که شش ماه در جبهه باشند و فرم در جبهه را تکمیل کرده باشند این مدت بعنوان طی دوره‌ای طرح کاد تلقی خواهد شد.

این را هم باید بگویم که بعضی از رشته‌ها مانند پزشکی جذب کاذب داشته است که با همکاری شبکه بهداری و ستاد مشترک امداد و درمان جنگ تحمیلی امسال دانش‌آموزانی به مراکز پزشکی معرفی شده‌اند که حداقل دارای معدل هیجده بوده‌اند و به این ترتیب عرضه و تقاضا هماهنگ شده است.

که اینهم نتیجه اجرای قانون بخصوصی نیست بلکه براساس هم‌آهنگی و سیاست منطقه‌ای چنین ضوابطی در این باره و یا برخی دیگر از حرفه‌ها در نظر گرفته شده است.

سرپرست اجرائی طرح کاد استان اصفهان آنگاه به تعداد مربیان و راهنمایان طرح کاد اشاره کرد و گفت : در ۲۹ منطقه آموزش و پرورش استان اصفهان مجموعا ۴۲۲ نفر کنار هدایت و رهبری دانش آموزان را به عهده دارند که‌در سطوح‌مختلف تحصیلی دارای‌تجربیات و تخصص‌های لازم می‌باشند.

کمبود کارگاه

وی همچنین با اشاره به اینکه در طول چهارسال گذشته از مجریان طرح کاد جدا نبوده اظهار داشت: من طرح کاد را بسیار سازنده‌می‌دانم ولی‌هنوزازنقطه‌نظر اجرائی در سطح مملکت به روش مطلوب نرسیده‌ایم و یکی از مشکلات موجود برسر این هدف، کمبود کارگاه در اصفهان و شهرهای دیگر استان است. وباید به این مسئله کاملا توجه داشت زیرا ۹۰ درصد دانش‌آموزان ما بدانشگاه راه پیدا نمی‌کنند وبایدشغل آینده آنها در یک حداقلی مشخص باشد تاثیر وخلاقیت خود را در مشاغل کاذب هدر ندهند.

چه اگر به مشاغل کاذب جذب شوند نه استفاده علمی دارند نه صنعتی وشاید تورم کارمند هم درپرخی از زمینه‌ها بوجود آورند، پس کوچکترین نتیجه واگری که اجرای طرح کاد دارد اینست که دانش‌آموز درچهار سال دبیرستان با مشاغل بطور عملی آشنا شده و بعداز دریافت دیپلم جذب آنگونه مشاغل کاذب نخواهد شد، وهمه امیدمان اینست که یک روز صاحبان و دست‌اندرکاران همه مشاغل ما افراد تحصیلکرده باشند.

می‌پرسم مشکلات شما چیست وچه راه‌حلهائی دارید؟ سرپرست اجرائی‌طرح‌کاد می‌گوید:یکی ازمشکلات این است که نتیجه آزمون‌های طرح کاد هنوز بعنوان یک درس در کارنامه تحصیلی دانش‌آموزان ثبت‌نمی‌شود واگر این حساسیت نمره‌ای در دانش‌آموز پدید آید طرح کاد جدی‌تر گرفته می‌شود.

مشکل‌دوم اینست که اغلب اولیاء دانش‌آموزان در انتخاب کارگاه دچار سرگردانی می‌شوند و چاره این‌کار آن است که در سال سوم راهنمائی کوشش‌شود بهتر و بیشتر دانش‌آموز با مشاغل آشنا شود و نیز نوعی‌ارزیابی استعداد برای‌گرایش‌به حرفه‌وفن‌خاص‌هم‌به عمل آید. و بالاخره از رسانه های گروهی بویژه صدا وسیمای جمهوری اسلامی تقاضا داریم وقت بیشتری‌را اختصاص به ویژگیهای طرح کاد بدهند وکلا رسانه‌ها ومطبوعات باید در شناساندن و اهمیت دادن به مشاغل تلاشی سازنده‌تر داشته باشند.

قائم‌مقام دانشگاه آزاد اسلامی شهرکرد در گفتگو با «اطلاعات» اعلام‌کرد:

دانشگاه آزاد اسلامی شهرکرد بزودی برای دوره‌های کارشناسی ارشد و تحقیقات دانشجو می‌پذیرد

شهرکرد ـ خبرنگار اطلاعات: بزودی رشته‌های دیگری درسطح کارشناسی، کارشناسی ارشد و دوره تحقیقات در دانشگاه آزاد اسلامی واحدشهرکرد دایر خواهد شد.

برادر علوی قائم‌مقام دانشگاه آزاد اسلامی‌واحد شهرکرد در گفتگوئی با اطلاعات‌ضمن‌بیان این‌مطلب افزود: باتوجه به اینکه ما به هیچوجه حاضر نیستیم کیفیت علمی و آموزشی‌را از سطح مطلوب پائین‌تر بیاوریم، لذا تا زمانیکه اطمینان پیدا نکنیم برای رشته‌ای امکان داشتن‌کیفیت آموزشی در سطح بالا حاصل نمی‌شود ،نسبت به تاسیس آن‌رشته‌اقدام نمی‌کنیم.

وی آنگاه در خصوص ضرورت ایجاد این‌واحد دانشگاهی در منطقه گفت: پس‌از شکل‌گیری دانشگاه آزاد اسلامی در کشور با هدف تربیت متخصص جهت برآورده کردن نیاز های جامعه انقلابیمان، باتوجه به اینکه در این استان محروم تربیت متخصص می‌تواند بسیاری از خلاء های موجود تخصصی‌درسطح استان را جبران نماید، یک واحد از دانشگاه آزاد اسلامی‌به این استان اختصاص یافت و پیش‌بینی می‌شود تاسیس این دانشگاه در استان که تاکنون از نعمت داشتن دانشگاه بی‌بهره بوده است، بتواند یک تحرک‌و پویائی علمی را به همراه داشته باشد.

تعداد دانشجویان

برادر علوی در مورد تعداد دانشجویان این واحد دانشگاهی گفت:

اولین ترم این دانشگاه با ثبت‌نام ۹۴۱ دانشجو شروع شد که از این تعداد ۵۳۶ تن به صورت آزاد و ۴۰۵تن بقیه از معلمین آموزش‌و پرورش می‌باشند و دانشجویانی که بصورت آزاد پذیرفته شده‌اند. در این رشته‌ها مشغول به تحصیل می‌باشند:

راه‌و ساختمان ۴۲ نفر در سطح کاردانی ، دامپزشکی ۴۰تن در سطح کاردانی، حسابداری ۶۲ نفر در سطح کاردانی، پرستاری ۴۲نفردر سطح کارشناسی، بهداشت ۲۹نفر در سطح کارشناسی، کشاورزی ۸۹نفر در سطح کاردانی، ادبیات فارسی ۸۵ نفر در سطح کاردانی، فرهنگ و معارف اسلامی ۷۹ نفر در سطح کارشناسی، مکانیک ۴۰ نفردر سطح کاردانی،و ریاضی ۲۸نفر در سطح کاردانی.

ضمنا سایر دانشجویان که از معلمین می‌باشند همگی در سطح کاردانی و در رشته های آموزش ابتدائی (۱۸۲نفر) ، ریاضی (۳۳نفر)، علوم‌تجربی (۹۵نفر) و دینی‌و عربی (۹۵نفر) به تحصیل مشغولند که این عده در طول سال به صورت مکاتبه‌ای تحصیل می‌کنند و در تابستان در کلاس های حضوری شرکت می‌جویند.

وی در پاسخ به این سئوال که‌این رشته‌ها برچه اساسی در اولین ترم دانشگاهی گنجانده‌شده‌اند، گفت: در انتخاب این رشته علاوه برآنکه نیاز استان درنظر گرفته شده تا فارغ‌التحصیلان بتوانندکمبود های‌استان را در زمینه های مورد لزوم مرتفع کنند، مسئله تامین کادر آموزشی موردنیاز برای رشته های ارائه شده و شرایط اقلیمی استان نیز مدنظر بوده است.

تامین کادر علمی

قائم‌مقام دانشگاه آزاد اسلامی واحد شهرکرد در مورد چگونگی تامین کادر علمی دانشگاه گفت: دراین مورد مشکل چندانی نداریم و علت موفقیت ما نیز در این زمینه وجود نیرو های کارآمد علمی در سطح استان می‌باشد که برای کمک به دانشگاه اعلام آمادگی کرده‌اند، علاوه‌بر آن نزدیکی این واحد دانشگاهی به استان اصفهان موجب شده تابتوانیم از همکاری‌اساتید دانشگاههای اصفهان بهره‌مند شویم و در اینجا ازتمام اهالی استان چهارمحال و بختیاری‌که می‌توانند درهر زمینه‌ای به این دانشگاه کمک نمایند، می‌خواهیم که با این دانشگاه هماهنگی کنند، چراکه اساسا حرکت و پویائی این دانشگاه بستگی به کمک های تخصصی و مالی مردم و خود دانشجویان دارد.

وی در خاتمه به امکانات رفاهی دانشجویان اشاره کردو گفت:

هرچند دانشگاه آزاد اسلامی هیچگونه تعهدی‌در مورد امکانات رفاهی ندارد،مع‌الوصف خوابگاهی‌برای خواهران دانشجو درنظر گرفته است که امیدواریم بتوانیم جهت برادران نیز چنین اقداماتی‌را انجام‌دهیم، البته هزینه این‌خوابگاه بعهده‌خود دانشجویان‌خواهد بود.

همچنین امید است با مساعدت مردم بتوانیم سلف‌سرویسی برای‌دانشجویان تاسیس کنیم.

هیات فوتبال اصفهان برای ازسرگیری مسابقات تیمهای دسته اول باشگاه‌ها اعلام آمادگی کرد

اصفهان ـ خبرنگار اطلاعات: جلسه مربیان‌تیمهای دسته اول‌تا سوم باشگاههای اصفهان، باحضوربرادران علی‌رضارحیمی‌مدیرکل تربیت بدنی استان اصفهان‌وجلیل فرهادی رئیس هیات فوتبال ، در دفتر این هیات‌تشکیل شد.

دراین جلسه پیرامون قرعه‌کشی مسابقات فوتبال حذفی گرامیداشت یوم‌الله ۲۲ بهمن،احتمال ازسرگیری مسابقات نیمه‌تعطیل شده دسته اول باشگاهها، مسائل و مشکلات فوتبال و نحوه تقسیم درآمد حاصل ازفروش بلیطهای مسابقات بحث وتبادل نظر بعمل‌آمد .

آنگاه مسئول هیات فوتبال ، طی سخنانی ضمن برشمردن مشکلات این‌هیئت وباشاره به‌اینکه تنی‌چند از مربیان تیمهای دسته‌اول همکاریهای‌لازم رابانتیم‌منتخب اصفهان نداشتند، اظهار داشت : اگر مربیان تیمهاتصمیم بگیرند ، ما مسابقات نیمه تعطیل را از ۲۰ دیماه جاری آغاز خواهیم کرد .

دراین جلسه پس‌از رای‌گیری جهت ادامه مسابقات تعطیل شده تصمیم گرفته شد که‌درآینده ازشرکت‌تیمهائی که فاقد گروههای جوانان و نوجوانان باشد درمسابقات جلوگیری بعمل آید.

حقوق آموزشیاران نهضت سوادآموزی بصورت حق‌التدریسی واز قرار ساعتی ۴۰۰ ریال پرداخت می‌شود

شهرکرد ـ خبرنگار اطلاعات: استان چهارمحال وبختیاری درطول تاریخ بویژه‌دردوران رژیم گذشته همواره مورد بی‌مهری قرار گرفته است و پیوسته سعی شده تا فقر فرهنگی براین منطقه حاکم گردد.

از طرف دیگر شیوه زندگی اهالی این استان سبب شده تا اهالی ایام عمر را درروستاهائی که در دل کوه‌های صعب‌العبور قرار دارد، بگذرانند، از اینرو امکانات سوادآموزی دراین استان اندک‌ودرصد عمده‌ای ازمردم ازنعمت سواد بی‌بهره‌بودند.

باپیروزی انقلاب شکوهمند اسلامی ودر پی آن فرمان امام امت مبنی برتشکیل نهضت سوادآموزی، دراین استان نیز برای جامعه عمل پوشاندن این کلام امام نهضت سوادآموزی از اواخر سال ۱۳۵۹ فعالیت خود را آغاز کرد. حال‌برای آنکه‌بافعالیت های نهضت سوادآموزی در سطح این‌استان بیشتر آشنا شویم پای صحبت برادر شامیزاده سرپرست نهضت سوادآموزی چهار محال و بختیاری می‌نشینیم.

وی نخست در خصوص فعالیت های نهضت سواد ـ آموزی استان تا پایان سال ٦۳ گفت: دراین مدت‌مجموعا ٤۰۵۵۷ نفر از بی‌سوادان استان تحت‌پوشش کلاسهای سواد آموزی قرارگرفتند که ازاین تعداد ۲۱ هزارو۲۲۳ نفرموفق به‌اخذ مدرک‌قبولی دوره‌های مقدماتی و تکمیلی شدند.

وی سپس بااشاره به اینکه تعداد کل نوآموزان تحت پوشش ۱۱ هزار و۱۰۰ نفر میباشد، در مورد تعداد آموزشیاران شاغل‌این‌نهضت اظهارداشت: درحال‌حاضر ٦۱۰ آموزشیار در ۸۷۷ کلاس دوره مقدماتی‌وتکمیلی مشغول بکار می‌باشند.

نحوه خدمت‌آموزشیاران

برادر شامیزاده همچنین افزود: این افراد درسالهای قبل بصورت نیمه وقت وتمام وقت وبصورت حق‌التدریسی از قرارساعتی ۲۰۰ ریال بکار اشتغال داشتند، اما از آغاز سال جاری با تصویب آئیننامه جدید حقوقی آموزشیاران، نحوه مضویت بصورت حق‌التدریسی شهری و روستائی درآمد و حقوق آموزشیاران نیز تا ساعتی ٤۰۰ ریال به‌اضافه‌یک‌سری مزایای دیگر افزایش یافت.

وی در مورد تحت پوشش قراردادن‌بی‌سوادان‌روستائی که درصد اصلی بی‌سوادان را تشکیل می‌دهند، گفت: نهضت سوادآموزی استان چهارمحال و بختیاری‌تاکنون توانسته است جهت‌سواد ـ آموزی خواهران تقریبا به تمامی روستاها آموزشیار اعزام کند و جهت برادران روستائی نیز تاحدتوان این امر انجام گرفته ودر برخی روستاها هم از همکاری آموزگاران آموزش وپرورش در این خصوص سود جسته‌ایم.

سرپرست نهضت سواد ـ آموزی چهارمحال‌وبختیاری در خاتمه پیرامون نحوه همکاری شورا های اسلامی روستاها با نهضت سواد ـ آموزی خاطرنشان ساخت: شوراهای اسلامی روستاها ضمن اینکه بی‌سوادان را به نهضت معرفی می‌کنند، مشوق بی‌سوادان جهت حضور در کلاسها هم هستند ودرزمینه تبلیغاتی نیز با این نهضت همکاری دارند.

چند خبر از شهرکرد

بررسی مشکلات مهاجرین جنگی

شهرکرد ـ خبرنگار اطلاعات: برادر گرشاسبی سرپرست بنیاد امور مهاجرین جنگ تحمیلی کشور به اتفاق هیات همراه‌با برادر گرانمایه استاندار چهارمحال وبختیاری دیدار و گفتگو کرد.

دراین دیدار ضمن ارائه سیاستهای کلی بنیاد مهاجرین در کشور، مشکلات مهاجرین تحت پوشش استان مطرح شدو در خصوص رفع این مشکلات‌بحث و تبادل نظر بعمل آمد و برضرورت همکاری عموم ادارات و نهادهای ذیربط با بنیاد امور مهاجرین در چهارچوب سیاستهای کلی بنیاد تاکید شد.

تشکیل جلسه شورای فنی استان

● جلسه شورای فنی استان چهارمحال و بختیاری با حضور برادر گرانمایه استاندار و باشرکت اعضاء در محل استانداری تشکیل شد.

در این جلسه نامه‌های واصله از دستگاههای اجرائی استان پیرامون مشکلات پروژه‌های عمرانی مطرح و پس از بحث و تبادل نظر تصمیمات مقتضی اتخاذ گردید.

بررسی طرح جامع تفصیلی فرخ‌شهر

● شورای شهرسازی استان چهارمحال وبختیاری به ریاست برادر گرانمایه استاندار وبا حضور معاونت عمرانی استانداری، مسئولان ادارات مسکن وشهرسازی‌زمین شهری، کشاورزی، امورآب، سازمان‌برنامه وبودجه، ارشاد اسلامی و هنگ ژاندارمری استان در محل استانداری تشکیل جلسه داد.

دراین جلسه پیرامون مرحله اول طرح جامع تفصیلی فرخ‌شهر بحث و بررسی بعمل آمد و مقررشد: شرکت کنندگان در جلسه سئوالات و پیشنهاد خود را به مهندسین مشاور ارائه نمایند تادرجلسه آتی مطرح وبه آنها پاسخ دهند ودر صورت لزوم اصلاح لازم درطرح ـ تهیه شده، بعمل آید.

تشکیل جلسه شورای کشاورزی

● جلسه شورای کشاورزی استان چهارمحال و بختیاری به ریاست برادر گرانمایه استاندار و باحضور سایر اعضاء در محل اداره محیط زیست استان تشکیل شد. دراین جلسه در ارتباط با انجام اقداماتی درجهت توسعه دامداری با توجه به قطب دامداری بودن استان بحث‌وبررسی بعمل آمد و مقرر گردید: اقدامات مذکور در اجرای مطالعات جامع استان و نیز طرح مطالعات جامع کشاورزی مورد توجه خاص قرار گیرد.

دراین جلسه همچنین احداث مجتمع پارک و نمایشگاه محیط زیست استان حاوی گونه‌های مختلف اشجار و وحوش استان بتصویب رسید و مقرر شد: اداره کل محیط زیست استان در این مورد اقدام نماید.

بازدید از دانشگاه آزاد اسلامی

● برادر گرانمایه استاندار چهارمحال وبختیاری به‌اتفاق مدیر عامل سازمان منطقه‌ای بهداری ومعاونت دانشگاه آزاد اسلامی شهر کرد از دانشگاه علامه ـ طباطبائی شهر کرد بازدید کرد.

برادر گرانمایه در بازدید از قسمتهای مختلف این دانشگاه برامر بکارگیری استاد جهت تدریس در رشته‌های کارشناسی تاکید نمود.

سخنرانی در جمع زندانیان

● برادر گرانمایه استاندار چهارمحال وبختیاری به اتفاق حاکم شرع دادگاههای انقلاب‌اسلامی، معاونت عمرانی استانداری، فرماندارشهر کرد، دادستان، جانشین دادستان ورئیس شهربانی از دادسرای انقلاب‌اسلامی و قسمتهای مختلف زندان شهربانی استان بازدید کرد.

برادر گرانمایه در جریان این بازدید در جمع زندانیان حضور یافت وطی سخنانی اظهار داشت: ما راضی نیستیم که شما جوانان پرانرژی را در این اماکن‌ببینیم هر چند امیدواریم این دوره فرصت‌مناسبی برای مطالعه، تزکیه نفس و خودسازی شما باشد تا پس از آزادی افرادی مفید برای اجتماع در سنگرهای صنعت، کشاورزی، سازندگی و غیره باشید.

در پایان برادر گرانمایه و همراهان از زمینی که جهت ساختمان زندانها پیش‌بینی شده بازدید بعمل آوردند.

از سوی موسسه استاندارد و تحقیقات صنعتی

ضدیخ «البرز» غیر قابل مصرف اعلام شد

اصفهان ـ خبرنگار اطلاعات: از سوی موسسه استاندارد، اسامی ضدیخهای استاندارد و قابل‌مصرف اعلام شد. در همین رابطه از سوی موسسه استاندارد وتحقیقات صنعتی ایران اطلاعیه‌ای منتشر شد دراین اطلاعیه آمده است: بانوجه به فرارسیدن فصل سرما، موسسه استاندارد با آزمایش برروی انواع ضدیخها، لیست ضدیخهای استاندارد و قابل مصرف رابشرح‌زیر اعلام کرد: ضدیخ پارس سهند‌محصول شرکت‌نفت‌پارس، ضدیخ‌لاوان محصول‌شرکت تولیدی‌و صنعتی‌پتروسعید، ضدیخ توچال محصول شرکت خاص گروه صنایع‌مواد شیمیائی‌ورنگ ایران، ضدیخ فیروزگام محصول شرکت تولیدی کیافرین، ضدیخ عقاب محصول شرکت ماشینول، ضدیخ پتا محصول شرکت پیتاشیمی، ضدیخ پلی‌رنگ محصول‌شرکت سهامی ملی‌رنگ. دراین اطلاعیه‌همچنین ازکلیه مصرف کنندگان ضدیخ خواسته شده که‌ازمصرف ضدیخهای غیراستاندارد وبی‌نام‌ونشان خودداری‌نمایند.

ضمنا این موسسه از مردم خواست از خرید و مصرف‌ضدیخ البرز که خارج از استانداردهاست و علامت استاندارد راجعل‌نموده خودداری‌نمایند. روابط‌عمومی موسسه‌استاندارد دراین‌زمینه تاکیدکرد، ضدیخ البرزخارج ازاستاندارد بوده‌و سازندگان آن مبادرت به‌جعل علامت استاندارد ایران بانام ونشانی مجعول کرده‌اند. نظر به‌اینکه کیفیت این ضدیخ بسیارنامطلوب و مطلقا غیرقابل مصرف میباشد لذا ازخرید و مصرف‌آن خودداری‌کرده ودرصورت داشتن اطلاعاتی ازنام ونشانی عرضه‌کننده و تولیدکننده، موسسه راآگاه نمایند.

امام جمعه اصفهان در دیدار با وزیر فرهنگ و آموزش عالی

باید در جهت اسلامی‌تر شدن دانشگاهها پیش رفت

اصفهان ـ خبرنگار اطلاعات: دکتر فرهادی وزیرفرهنگ و آموزش عالی که اخیرا به استان اصفهان سفر کرده بود، با آیت‌الله طاهری نماینده امام و امام جمعه اصفهان دیدار کرد. در این دیدارو زیر فرهنگ و آموزش عالی ضمن معرفی رئیس جدید دانشگاه اصفهان، بر لزوم همکاری ووحدت بین روحانیون و دانشگاهیان تاکید کرد. سپس امام جمعه اصفهان طی سخنانی با اشاره‌به‌مسائل و مشکلات‌دانشجویان و دانشگاه اظهار امیدواری کرد با همکاری دانشجویان با اساتید و مدیریت و هماهنگی همه با نماینده آیت‌الله‌العظمی منتظری در دانشگاه، جهت اسلامی‌تر شدن دانشگاه به‌پیش رفت. وزیرفرهنگ و آموزش‌عالی‌همچنین‌درسفر خود باصفهان‌از پروژه های عمرانی و آموزشی دانشگاه اصفهان دیدن کرد. و ضمن بازدید از مجتمع کلاس های عمومی و خوابگاه‌های در دست ساختمان با نحوه پیشرفت پروژه بیمارستان بزرگ آموزشی این دانشگاه که در صورت بهره برداری، بایک‌هزار تخت، ۲٤ اطاق عمل و ۸۰ هزارمترمربع زیربنا یکی ازبزرگترین بیمارستان های کشور خواهد بود، آشنا شد.

لازم به یادآوریست احداث بیمارستان بزرگ آموزشی دانشگاه اصفهان از حدود سال ۵۲ آغاز و پس از وقفه‌ای چند ساله در سال ٦۱ فعالیت ساختمانی آن با جدیت بیشتر دنبال شد و تاکنون حدود ۷۰ درصد عملیات ساختمانی و ۲۰ درصد کار های تاسیساتی آن به پایان رسیده‌و درصورت تامین بودجه مورد نیاز، در سال ٦۷ مورد بهره برداری قرار خواهد گرفت.

تاسیس مجتمع آموزشی رزمندگان در کاشان

کاشان ـ ستاد امداد و جنگ آموزش وپرورش شهرستان کاشان در اطلاعیه‌ای از عزیزان‌رزمنده دانش‌آموز مناطق کاشان، نطنز، بادرود و گل‌آرا خواست که‌بمنظور رفع عقب‌ماندگی تحصیلی خود به‌مجتمع آموزشی رزمندگان که در هنرستان فنی محمد تراقی کاشان تشکیل شده است مراجعه کنند تا ترتیب ثبت‌نام و ادامه تحصیل‌آنها داده شود.

۱۳ واحد تولیدی جدید در استان اصفهان، ایجاد می‌شود

اصفهان ـ خبرنگار اطلاعات: در استان اصفهان سیزده واحد تولیدی جدیداحداث می‌شود، این واحدها که موافقت ایجاد آنها ازسوی اداره کل صنایع اصفهان صادر شده است جمعا با سرمایه‌ای بیش از ۱۱۰ میلیون ریال احداث می‌شود و سالانه ۳٦٤ تن ملامین، پنج هزارتن نمک، ده‌میلیون قالب آجر ۳۸۰ تن کارتن‌و ۱۵ هزار مترمربع سنگ ساختمانی‌تولید خواهند کرد.

فعالیتهای کمیته امورآب جهاد سازندگی اصفهان اعلام شد

جهادگران اصفهان با اجرای ۲ پروژه بزرگ آبیاری ۲۷ هزار هکتار از اراضی خوزستان را زیر کشت می‌برند

اصفهان ـ خبرنگار اطلاعات: ازسوی کمیته امور آب جهاد سازندگی‌اصفهان عملیات اجرایی طرح شبکه آبیاری و زهکشی شهیدبهشتی واقع در منطقه حمیدیه اهواز به وسعت ۷ هزار هکتارزمین کشاورزی که‌ازسال ٦۳ شروع شده است، همچنان ادامه دارد و پیش‌بینی میشود تا اواسط سال ٦۵ به پایان رسیده و مورد بهره‌برداری‌قرار بگیرد.

ستادجهاد سازندگی اصفهان ضمن اعلام این خبر افزود: مطالعات شبکه آبیاری و زهکشی طرح شهید چمران نیز به وسعت ۲۰ هزار هکتار دراراضی جنوب اهواز به‌پایان رسیده است و کار طراحی شبکه آبیاری و زهکشی‌آن در دست انجام میباشد.

ازسوی ستاد مذکور همچنین فعالیتهای نه ماهه اخیر کمیته امور آب این نهاد به شرح زیراعلام شد:

احداث کانال بتونی به طول ۳۰ کیلومتر، ایجاد بند بتونی انحراف آب کشاورزی همراه با کانال ده مورد، احداث سدمخزنی شهید علائی با ۴۰۰ هزار مترمکعب ظرفیت درخوانسار، احداث ٦۳ استخر کشاورزی، لایروبی ٦۸ کیلومتر قنات و واگذاری ماشین‌آلات به کشاورزان در جهت تسطیح ولایروبی.

لازم به یادآوریست که‌مطالعه مقدماتی‌طرح توسعه آب وخاک حوزه آبریز جنوب غرب کشور ازسوی وزارت جهادسازندگی به نهده کمیته آب استان اصفهان واگذار شده که بررسی صنایع آب و خاک‌این‌منطقه‌به پایان رسیده است.

شاگرد ممتاز اصفهان

سمیرامیس مجلسی دانش‌آموز کلاس چهارم دبستان معصومه اصفهان‌با معدل ۲۰ درسال تحصیلی ٦۴ـ٦۳ شاگرد اول‌شناخته شده است.

آـ ش ٦۰۴۳

بسمه تعالی

اینجانبه شهناز پیکانی جندانی فرزند قدمعلی به شناسنامه ۱۷۱۲ حوزه اصفهان شاغله بیمارستان مهرگان اصفهان (بهیار) پس از تحقیقات و راهنمائیهای دوستان مومن به‌پوچ‌بودن فرقه ضاله بهائیت بی‌برده بدین وسیله بیزاری خودرا از همه بدعت گذاران‌ودین سازان اعلام وشهادت می‌دهم‌به یگانگی خداوندمتعال ونبوت حضرت محمد و ائمه دوازده‌گانه و اینکه امام دوازدهم زنده و هر وقت‌خداوند بخواهد ظاهر میشود وآنچه حضرت‌محمد (ص) فرموده حق وبه آن معتقدم.

آـ ش ٦۰۴۴

آگهی حصر وراثت

آقای ابراهیم آهنکوب‌فرد بشناسنامه ۲۵۵۴۲ متولد ۱۳۰٦ درخواست گواهی حصروراثت باین دادگاه تقدیم که بشماره ۱۱۹۲ر٦٤ ثبت و توضیح داده است که‌مرحوم حسن آهنکوب‌فرد بشناسنامه ۲۵۵۴۰ متولد ۱۲۸٤ در تاریخ ۶٤ر۲۸ در اقامتگاه دائمی خود زنجان فوت و وراث حین‌الفوت‌عبارتند از ۱ـ متقاضی ۲ـ عادله آهنگران‌فرد ۳ـ فاطمه آهنکوب‌فرد (پسر و دختران متوفی) ٤ـ زرین‌تاج میرزاخانی (عیال متوفی) میباشند.

مراتب سه نوبت متوالی ماهی یکمرتبه در روزنامه کثیرالانتشار آگهی میگردد چنانچه اعتراضی بوده و یا وصیتنامه از مجتمع کلاس های عمومی و خوابگاه‌های در دست ساختمان با نحوه پیشرفت پروژه بیمارستان بزرگ آموزشی این دانشگاه که در صورت بهره برداری، بایک‌هزار تخت، ۲٤ اطاق عمل و ۸۰ هزارمترمربع زیربنا یکی ازبزرگترین بیمارستان های کشور خواهد بود، آشنا شد.

لازم به یادآوریست احداث بیمارستان بزرگ آموزشی دانشگاه اصفهان از حدود سال ۵۲ آغاز و پس از وقفه‌ای چند ساله در سال ٦۱ فعالیت ساختمانی آن با جدیت بیشتر دنبال شد و تاکنون حدود ۷۰ درصد عملیات ساختمانی و ۲۰ درصد کار های تاسیساتی آن به پایان رسیده‌و درصورت تامین بودجه مورد نیاز، در سال ٦۷ مورد بهره برداری قرار خواهد گرفت.

آگهی تغییرات

به استناد صورتجلسه مورخ ۶٤ر۹ر۱٦ هیئت امناء صندوق قرض‌الحسنه شبکه آبیاری گنوند تغییرات ذیل در صندوق قرض‌الحسنه مذکور بوجود آمده است.

۱ـ آقایان علی دینارائی و ایرج نادریان بترتیب‌بعنوان مدیر عامل و رئیس هیئت مدیره و عباس مشعلی و ارژنگ حیدری و هرمز میراحمدی بعنوان‌اعضای اصلی و سیدبزرگ بزرگزاده مرعشی بعنوان بازرس‌وحسابدار و محمدمیرثقیان به سمت بازرس انتخاب گردیدند.

۲ـ اسناد مالی‌از قبیل چک، به امضا سه نفر ازاعضای اصلی آقایان عباس مشعلی و ارژنگ حیدری و هرمز میر احمدی‌و کلیه نامه‌های اداری به امضا مدیر عامل ودر غیاب ایشان رئیس هیئت مدیره معتبر خواهد بود در ضمن کلیه مکاتبات اداری و اسناد مالی بدون مهر صندوق معتبر نمی‌باشد.

رئیس ثبت شوشتر ـ زیردست

آگهی تاسیس

خلاصه اظهارنامه و اساسنامه شرکت ساختمانی‌آبادان راه سهامی خاص که درتاریخ ۶٤ر۱۰ر۱٦ تحت شماره ۲۸ مکرر در دفتر ثبت شرکتهای این اداره به ثبت رسیده واز لحاظ امضاء ذیل ثبت در تاریخ ۶٤ر۱۰ر۲ تکمیل گردیدجهت اطلاع عموم آگهی میگردد.

۱ـ موضوع شرکت: انجام کلیه امور ساختمانی و شهرسازی و راهسازی و پل‌سازی و اسکله‌سازی و اسفالت‌کاری و لوله‌کشی.

۲ـ سرمایه شرکت مبلغ سه میلیون ریال منقسم به سیصدسهم‌ده‌هزارریالی بانام‌که ۳۵درصد آن بموجب گواهی شماره ۲٦۱۸ـ ۲۸ر۹ر۶٤ بانکملت شعبه‌اهواز بحسابجاری شماره ۷٤۲۱ واریز گردیده وبقیه در تعهد سهامداران‌می‌باشد.

۳ـ مرکز اصلی شرکت ـ خرمشهر خیابان سامان‌شماره ۷ و پشت جنگ تحمیلی موقتا اهواز زیتون کارمندی بین خیابان زمزم و زیتون.

٤ـ مدت شرکت از تاریخ ثبت بمدت نامحدود.

۵ـ مدیران شرکت واشخاصیکه حق امضاء دارند، آقای عزیز هردان رئیس هیئت مدیره وخانم ملوک عزیزان خضیری نایب رئیس و آقای ولی‌الله افراشی هفتجانی مدیر عامل وآقای کریم هردانی عضو هیئت مدیره برای مدت دو سال انتخاب ومقرر گردید کلیه اسناد واوراق بهادار وبانکی با امضاء مدیرعامل بامهر شرکت وسایر نامه‌های اداری با امضاء مدیرعامل یارئیس هیئت مدیره هریک به‌تنهائی بامهر شرکت معتبر میباشد.

٦ـ نام مدیرعامل و حدود اختیارات آن در شرکت: آقای ولی‌الله افراشی هفتجانی مدیرعامل شرکت و مجری مصوبات هیئت مدیره وایساسنامه شرکت میباشد.

۷ـ بازرسان شرکت: آقای خسروشمس بسمت بازرس اصلی شرکت برای مدت یکسال انتخاب شد.

۸ـ روزنامه کیهان جهت درج آگهی‌های شرکت تعیین گردید.

ازکیا ـ کفیل ثبت اسناد خرمشهر

نوبت دوم

آگهی حصروراثت

بانو حسینه خنیفر دارای شناسنامه شماره ۸۹۰ دزفول فرزند باراله ازاین دادگاه درخواست گواهی حصر وراثت نموده و چنین توضیح داده که مرحوم عید خنیفر درتاریخ ۱۳٦۳ر۱۲ر۹ در روستای حریرباحی حومه دزفول اقامتگاه دائمی خود بدرود زندگی گفته ورثه آن مرحوم منحصر است به متقاضیه بالا (زوجه) ومحمد خنیفر بشناسنامه ۲۳۷۸ دزفول و یاسین به شناسنامه ۲۹٤۷ دزفول وحمید بشناسنامه ۲۹٦۷ دزفول واحمد بشناسنامه ۱۲ دزفول وترکی بشناسنامه۲۳۷۹ دزفول (پسران) وکاظمیه بشناسنامه ۱۱ دزفول وفاطمه بشناسنامه ۲٤ دزفول و حسنه بشناسنامه ۲۹٤٦ دزفول وهیله بشناسنامه ۲۵ دزفول (دختران) شهرت همگی خنیفر ولاغیر که بشماره ۵۹۰ر٦٤ مدنی صلح ثبت‌شده اینک با انجام تشریفات مقدماتی درخواست مزبوررا سه نوبت پی‌درپی ماهی یکمرتبه آگهی می‌نماید تاهرکس اعتراض دارد و یاوصیتنامه از متوفی نزد او باشد از تاریخ نشر نخستین آگهی ظرف سه‌ماه بدادگاه تقدیم دارد والا گواهی صادر و هروصیتنامه جز سری و رسمی که بعداز این موعد ابراز شود از درجه اعتبار ساقط وبلااثر خواهد بود.

رئیس دادگاه صلح دزفول ـ برزین

نوبت دوم

آگهی حصروراثت

آقای محمد باقرابریشمکار دارای شناسنامه شماره ۷۱۹ شوشتر فرزند محمدحسن از این‌دادگاه‌درخواست گواهی حصر وراثت نموده و چنین توضیح داده که محمدحسن ابریشمکار در تاریخ ۱۳٦٤ر٦ر۵ درشوشتر اقامتگاه دائمی خود بدرود زندگی گفته ورثه آنمرحوم منحصر است به ۱ـ محمد باقر بشناسنامه ۷۱۹شوشتر ۲ـ عبدالمجید بشناسنامه شماره ۷۱۸(پسران)۳ـ فاطمه بشناسنامه شماره۳ موالید شوشتر ٤ـ صدیقه‌بشناسنامه شماره ٦٦۰ شوشتر ۵ـ زهرا سلطان به‌شناسنامه شماره ۲۳۲ شوشتر (دختران) ٦ـ خدیجه فرزند محمدعلی‌به شناسنامه شماره ۷۱۷ شوشتر (زوجه متوفی) شهرت همگی ابریشمکار ولاغیر اینک با انجام تشریفات‌مقدماتی درخواست مزبور را در سه نوبت پی‌درپی ماهی‌یکمرتبه آگهی مینماید تا هرکسی اعتراض دارد و یا وصیتنامه متوفی نزد او باشد از تاریخ نشر نخستین آگهی ظرف سه‌ماه بدادگاه تقدیم دارد والا گواهی صادر و هروصیتنامه جز سری و رسمی که بعد از این موعد ابراز شود از درجه اعتبار ساقط وبلااثر خواهدبود.

رئیس دادگاه صلح مستقل شوشتر

صدری نژاد

نوبت دوم

آگهی حصروراثت

آقای محمد علی شهرت هنرمند نام پدر بره بشناسنامه ۵۲٦ صادره از اهواز درخواستی بخواسته صدور گواهی حصر وراثت تقدیم ونوضیح داده که پدرش مرحوم بره شهرت هنرمند بشناسنامه ۵۱۸٦ صادره ازاهواز در تاریخ ۵۸ر۹ر۱۱ در اهواز اقامتگاه دائمیش فوت، ورثه‌اش عبارتند از: ۱ـ متقاضی با مشخصات فوق (پسر متوفی) ۲ـ محمدعلی به شناسنامه ٤۲۳ ـ اهواز ۳ـ غلامعلی بشناسنامه ۲۲۵۲ـ اهواز (پسران متوفی) ٤ـ شهناز بشناسنامه ۱۱۸۸ـ اهواز (دختر متوفی) شهرت همگی هنرمند ۵ـ بانو شکر هنرمند به شناسنامه ۲۸۱۲۲ـ دزفول (عیال متوفی) ولاغیر به شرح پرونده کلاسه ۸ـ۶٤ر۱۰۱٤ حقوقی شعبه هشتم دادگاه صلح اهواز.

اینک با انجام تشریفات قانونی مراتب مزبور را در سه نوبت متوالی بفاصله ماهی یک مرتبه آگهی می‌نماید تاهرکس‌اعتراض داردیا وصیتنامه‌ای ازمتوفی نزد او باشد ازتاریخ نشر نخستین آگهی ظرف سه‌ماه بدادگاه تقدیم دارد والا گواهی صادر وهر وصیتنامه‌ای که بعداز این تاریخ ارائه شود از درجه اعتبار ساقط است.

دادرس شعبه هشتم دادگاه صلح اهواز ـ دری

آـ ش ۵۲٤٤

نوبت اول

آگهی حصر وراثت

کلاسه پرونده ۷۲۲ـ ٦٤ مدنی

بانو ماه‌بیگم شهرت حسین‌زاده نام پدر یداله شناسنامه ۲٤٤ صادره از مسجد سلیمان درخواستی بخواسته صدور گواهی حصروراثت تقدیم ونوضیح داده که شوهرش بنام مرحوم بهرام شهرت غلامحسین‌زاده به شناسنامه ٤۸۸ صادره از شوشتر درتاریخ ۶٤ر۱۱ر۲٦ در مسجد سلیمان اقامتگاه دائمی‌اش فوت ورثه‌اش عبارتند از:

۱ـ متقاضی همسر متوفی و پدر و مادرش بنامهای محمد حسین غلامحسین‌زاده فرزند غلامحسین شماره‌شناسنامه ۳٦۵ـ۱۳۷۷ شوشتر وبانو شاهپسند غلامحسین‌زاده فرزند خدامراد شماره شناسنامه ۳٦٦ـ۱۲۸۲ شوشتر و فرزندانش بنامهای ۱ـ زیور شماره شناسنامه ۳۷۹ـ۱۳٤۰ مسجد سلیمان ۲ـ رضا شماره شناسنامه ۵ـ۱۳٤۳ شوشتر ۳ـ شاهید شماره شناسنامه ۷۸۰ـ۱۳٤٤ شوشتر ٤ـ فاطمه شماره شناسنامه ۲ـ۱۳٤٦ شوشتر ۵ـ اسماعیل شماره شناسنامه ۲۵٦۱۱ـ۱۳٤۸ مسجد سلیمان ٦ـ علی شماره شناسنامه٤۱۸ـ ۱۳۵۰ مسجد سلیمان ۷ـ فروزان شماره شناسنامه ۱۲۰۷ ـ ۱۳۵۲ مسجد سلیمان ۸ـ امیرشماره شناسنامه ۲٦۲ـ۱۳۵٦ مسجد سلیمان ۹ـ وحید شماره شناسنامه ۲۷٦ـ۱۳۵۹ مسجد سلیمان ولاغیره.

اینک با انجام تشریفات قانونی مراتب مزبور را در سه نوبت متوالی بفاصله ماهی یکمرتبه آگهی مینماید تاهرکس اعتراض دارد یا وصیتنامه از متوفی نزد او باشد ازتاریخ نشر نخستین آگهی ظرف سه ماه بدادگاه تقدیم دارد والا گواهی صادر و هروصیتنامه جز سری و رسمی که بعداز این تاریخ ابراز شود از درجه اعتبار ساقط است.

رئیس دادگاه عمومی (قائم مقام دادگاه صلح) شهرستان مسجد سلیمان: عبدالکریم ذاکرزاده

مستشار دادگاه: حمداله ذهابی

نوبت دوم

آگهی حصروراثت

بانو صالحه شهرت عالیاتی نام پدر عوده به شناسنامه ۱٦۹۵ صادره از اهواز درخواستی‌بخواسته صدور گواهی حصروراثت تقدیم ونوضیح داده که فرزندش مرحوم علی شهرت بیت‌جویدر بشناسنامه ۱۰۰ صادره اهواز درتاریخ ۶٤ر۸ر۱۵ دراهواز اقامتگاه دائمیش شهید، ورثه‌اش عبارتند از ۱ـ متقاضیه به مشخصات فوق (مادر متوفی) ولاغیر بشرح پرونده کلاسه ۷ـ٦٤ـ ۱۱۵۲ مدنی شعبه هفتم دادگاه عمومی صلح اهواز.

اینک با انجام تشریفات قانونی مراتب مزبور را در سه نوبت متوالی بفاصله ماهی یک مرتبه آگهی می‌نماید تاهرکس‌اعتراض داردیا وصیتنامه‌ای ازمتوفی نزد او باشد ازتاریخ نشر نخستین آگهی ظرف سه ماه‌بدادگاه‌تقدیم داردوالاگواهی صادر وهر وصیتنامه جز سری و رسمی که بعد ازاین موعد ابراز شود از درجه اعتبار ساقط وبلااثر خواهد بود

رئیس دادگاه صلح دزفول ـ برزین

نوبت دوم

آگهی حصروراثت

بانو قدی‌گل عیوند بنگی دارای شناسنامه شماره ۱۳۰ بنگ الیگودرز فرزند نامدار ازاین دادگاه درخواست گواهی حصر وراثت نموده و چنین توضیح داده که مرحوم عبدالرضا جهان بخشی درتاریخ ۱۳٦٤ر۸ر۵ در سیاه‌منصور حومه دزفول اقامتگاه دائمی خود بدرود زندگی گفته ورثه آن مرحوم منحصر است به متاقضیه بالا (مادر) وبانو شاهی جان پرندجان بشناسنامه ۲۵۸ حوزه ۷ الیگودرز (زوجه) و محمد حسین بشناسنامه ٦۸۸ سردشت و محمد بشناسنامه ۵٤٤ الیگودرز و رحمن بشناسنامه ٤ الیگودرز (پسران) و بی‌بی‌جان بشناسنامه ٤۷٦ الیگودرز (دختر) شهرت‌همگی جهان‌بخشی ضمنا زوجه متوفی در حال حاضر حامله می‌باشد ولاغیر که بشماره ۵۸۰ر٦٤ مدنی صلح ثبت شده اینک با انجام تشریفات مقدماتی درخواست مزبور را در سه نوبت پی‌درپی ماهی یک مرتبه آگهی مینماید تاهرکسی اعتراض دارد و یا وصیتنامه از متوفی نزداو باشد از تاریخ نشر نخستین آگهی ظرف سه ماه بدادگاه تقدیم دارد و الا گواهی صادر و هروصیتنامه جز سری و رسمی که بعد از این موعد ابراز شود از درجه اعتبار ساقط و بلااثر خواهد بود.

رئیس دادگاه صلح دزفول ـ برزین

نوبت دوم

آگهی حصروراثت

آقای سید جلال حساس ایرانی بشناسنامه ۱۳۰ متولد ۱۳۱۸ درخواست گواهی حصروراثت باین‌دادگاه تقدیم که بشماره ۱۱٦٦ر٦٤ ثبت و توضیح داده است که مرحوم میرابوالقاسم حساس ایرانی بشناسنامه ۲۹۹۹٦ متولد ۱۲۹۱ در تاریخ ۶٤ر۸ر٤ در اقامتگاه دائمی خود زنجان فوت ووراث حین‌الفوت عبارتند از ۱ـ متقاضی ۲ـ سیدجلیل ۳ـ سید جمال ٤ـ سید رسول ۵ـ بتول ٦ـ سکینه ۷ـ صغری ۸ـ رقیه شهرت همگی حساس ایرانی (پسران و دختران متوفی) میباشند.

مراتب سه نوبت متوالی ماهی یکمرتبه در روزنامه کثیرالانتشار آگهی میگردد چنانچه اعتراضی بوده و وصیتنامه‌ای ازمتوفی نزد کسی باشد ظرف سه ماه از تاریخ نخستین آگهی بدفتر دادگاه تقدیم‌و الاپس ازگذشتن مدت مقرر گواهی صادر خواهد شد و هر وصیتنامه‌ای جز (رسمی و سری) ابراز شود از درجه اعتبار ساقط است.

نوبت اول آگهی ۱۷ر۱۰ر٦٤

نوبت دوم آگهی ۱۷ر۱۱ر٦٤

نوبت سوم آگهی ۱۷ر۱۲ر٦٤

رئیس شعبه سوم محاکم‌عمومی صلح زنجان ـ جواد خانی

نوبت دوم

آگهی حصروراثت

آقای عبدالمحمد کوچکی دارای شناسنامه شماره ٤۷۳٤۲ فرزند علی محمد از این دادگاه درخواست گواهی حصر وراثت نموده و چنین توضیح داده که مهدی بره در تاریخ ۱۳٦۰ر۳ر۸ در شوشتر اقامتگاه دائمی خود بدرود زندگی گفته ورثه آن‌مرحوم‌منحصر است به:

۱ـ عبدالمحمد کوچکی بشناسنامه ٤۷۳٤۲ شوشتر (پسرخاله)

۲ـ محمد جواد اسماعیلی بشناسنامه ۱۷۲٦ (پسر عمه)

۳ـ سکینه خاتون بره بشناسنامه ٤۵۱ شوشتر (دخترعمه)

٤ـ سکینه‌خدری طرابی بشناسنامه ۱۳۸٦٤ شوشتر (دختر دائی)

۵ـ آمنه نمکی شوشتری بشناسنامه شماره ۹٤۷۷ شوشتر (دختر عمه)

٦ـ فاطمه لطفی‌زاده بشناسنامه شماره ۱۳۹۲٤ شوشتر (دختر عمه)

۷ـ آمنه معتمد زرگر بشناسنامه ۱۳۸۳۳ شوشتر (دختر دائی)

۸ـ طلا حبیبی بشناسنامه شماره ۱۳۹٦ شوشتر (دختر خاله)

۹ـ حاجیه مریم‌خاتون شاعرزاده بشناسنامه۳۳۱۸ شوشتر (دختر دائی)

۱۰ـ غلامحسین گوچکی بشناسنامه ۱ شوشتر (پسرخاله) ولاغیر.

اینک با انجام تشریفات مقدماتی درخواست مزبور را در سه نوبت پی‌درپی ماهی یکمرتبه آگهی مینمایدتا کسی اعتراض دارد و یا وصیتنامه از متوفی نزداو باشد از تاریخ نشر نخستین آگهی ظرف سه ماه بدادگاه تقدیم دارد و الا گواهی صادر و هروصیتنامه جز سری و رسمی که بعد از این موعد ابراز شود از درجه اعتبار ساقط و بلااثر خواهد بود.

رئیس دادگاه صلح مستقل شوشتر ـ صدری‌نژاد

نوبت دوم

آگهی حصروراثت

آقای چلال صاحب‌زاده فرزند عبد نبی‌بشناسنامه ۱٦۲ ـ متولد ۱۳۲٤ رامهرمز ازاین دادگاه درخواست گواهی حصر وراثت نموده و چنین توضیح داده که مرحوم عبدنبی صاحب‌زاده فرزند محمد

اگر به مسأله تأمین درآمد روستائیان توجه نشود همه سرمایه‌گذاریها در زمینه کشاورزی هدر خواهد رفت

نماینده مردم اصفهان در مجلس شورای اسلامی: مادر شرایط فعلی امکان سرمایه‌گذاریهای بسیار دقیق و وسیعی در سطح روستاها نداریم

اصفهان ـ خبرنگار اطلاعات: سمینار برنامه‌ریزی مدیران سازمان مرکزی تعاونی روستائی استان های کشور که در اصفهان تشکیل‌شده بود بامصدور قطعنامه‌ای بکار خود پایان داد. در مراسم افتتاحیه این سمینار که دو تن از نمایندگان اصفهان درمجلس شورای اسلامی مدیرعامل ، هیئت‌مدیره و مدیران کل سازمان های تعاون روستائی استان های کشور شرکت داشتند، استاندار اصفهان شالوده فکری و اعتقادی فعالیت‌های اقتصادی فردی و تعاونی از دیدگاه اسلام را برشمرد و گفت: در این رابطه در مواردی که مربوط به نیاز های فردی است به نقش فرد و بخش‌خصوصی اهمیت‌داده شده و از آنجا که موضوع معضلات اجتماعی و فکری برای جامعه است حرکت جمعی و فعالیت نیز باید جمعی باشد و در روایات معصومین (س)، ثروت حلال محدود اعلام شده و اصولا کسی که فقط منافع اقتصادی را در فعالیت‌های اقتصادی درنظر دارد نمی‌تواند جامعه را درنظر بگیرد. سپس آقای مهندس معزی یکی از نمایندگان مردم اصفهان در مجلس شورای اسلامی طی سخنانی ضمن ارائه راه‌حل‌هایی برای معضلات روستائی و کشاورزی، مشکلات تولید را با ذکر این نکته که ما در شرایط اقتصادی فعلی امکان سرمایه‌گذاری های بسیار دقیق و وسیعی در سطح روستاها نداریم، مورد تاکید قرارداد و افزود:

تاکنون هرچه سرمایه‌گذاری در روستاها شده سازماندهی درستی نداشته است بنابراین باید به مشکلات روستاها توجه بیشتری کرد.

در ادامه کار سمینار آقای فاضل معاون پارلمانی وزارت کشاورزی به مراحل مختلف تحولات اقتصادی در جهان اشاره کردو گفت: جامعه ما در شرایط فعلی نیاز به تولید بیشتری دارد وچون جمعیت شهری روبه افزایش است، تولید سنتی ما جوابگو نیست.

آنگاه آقای محمدامین سازگارنژاد قائم‌مقام وزیر کشاورزی در سازمان های وابسته به کشاورزی و مدیرعامل و رئیس هیئت‌مدیره سازمان تعاون روستائی کشور با اظهار امیدواری به اینکه این سمینار بتواند برای مسائل و مشکلات سازمان راه‌حل های مناسبی ارائه دهد، برلزوم مردم‌سالاری در قالب تعاونی‌ها تاکید کردو گفت: متاسفانه علیرغم اینکه تمام اصناف دارای هویت می‌باشند، ولی تولیدکنندگان مابی‌هویت وبدون شناسنامه هستند.

●گوشه‌ای ازسمینار برنامه‌ریزی مدیران سازمان مرکزی تعاون روستایی کشور

وی افزود: هزینه‌های جاری مملکت بخش عظیمی از بودجه رابخود اختصاص می‌دهدو در مقابل خدماتی که روستائیان به آن نیاز دارند باکمی اعتبار مواجه است لذا ما می‌خواهیم مردم‌سالاری را در قالب نهادها مطرح کنیم و باید که در این مملکت تولیدکنندگان محرومان که سخنگوئی ندارند و صاحب تشکل صنفی هم نیستند حتی اگر شده ابتدائی‌ترین نوع تشکل برایشان بوجود آید. پس برنامه‌کاری سمینار ایجاد تشکل های صنفی برای تولیدکنندگان خرده‌پا (روستائیان) می‌باشد.

این گزارش همچنین حاکیست در ادامه کار سمینار برنامه‌ریزی مدیران سازمان مرکزی تعاون روستائی کشور که به منظور طرح و بررسی پیرامون مسائل اجرائی گروههای همیاری تولیدوتشکل‌های تولیدی، نحوه نظارت و هدایت شرکت‌های تعاونی کشاورزی ،توجیه برنامه های مربوط به کالا های مصرفی خریدو فروش صادرات، مسائل مربوط به اتحادیه‌ها، برنامه‌های آموزشی حقوقی، حسابرسی و دیگر مسائل این سازمان تشکیل شده بود، دکتر زالی وزیرکشاورزی طی بیاناتی برلزوم تفکیک کارهای هدایتی از حمایتی در واحدهای وابسته به وزارت کشاورزی تاکید کرد و اظهار امیدواری نمود که با تشکیل گروههای همیاری و قوت‌گیری این گروهها این امر هرچه زودتر تحقق یابد. وی سپس در پاسخ گوئی به مسائل مطرح شده از سوی شرکت‌کنندگان ، تشکیل گردهمائی‌های منطقه‌ای را مورد توجه قرارداد و این امر را برای بررسی مسائل منطقه موثر دانست.

دکتر زالی با تشکر از کارکنان سازمان تعاون روستائی بخصوص کسانیکه سابقه کار زیاد دارند اساس کار را خدمت به انقلاب و اسلام دانست و افزایش تولید و خرید گندم را در سال جاری نتیجه کار کشاورزان و کارکنان سازمان تعاون روستائی ذکر کرد. وی بااشاره به فراهم کردن امکانات تولید مناسب باشرایط هرمنطقه که از سیاست‌های وزارت کشاورزی است گفت: درزمینه اعتباراتی که در رابطه با کشاورزی بانکها اختصاص میدهند قرار است این اعتبارات در اختیار بانک کشاورزی قرار گیرد که این امر در جهت رفع نیاز کشاورزان موثر خواهد بود. وزیر کشاورزی با ذکر سیاست دولت مبنی بر رشد کشاورزی گفت: باید نیاز‌های کشاورزان مرتفع شود و در این راستا خدمات دستگاهها در جهت خدمت به کشاورزی قرارگیرد. وزیر کشاورزی با اشاره به اهمیت و نقش موثر سازمان تعاون روستائی در سطح روستاها اظهار داشت. توزیع مواد مصرفی تنها وظیفه این سازمان را تشکیل نمیدهد زیرا که عمده‌ترین کار سازمان تعاون روستائی تخصصی بودن آن است و ما باید این سازمان را در جهتی سوق دهیم که نقش فنی در کار تولیدکننده داشته باشد و برای رسیدن به این امر مهم باید آموزش افراد سازمان را افزایش دهیم زیرا که مرز موثری بین مروج کشاورزی و کادر فنی سازمان تعاون روستائی وجود ندارد.

دکتر زالی همچنین با اشاره به نامشخص بودن کار اجتماعی تولیدکنندگان وجود تشکل برای آنان را ضروری و نیز افزایش تولید را از جمله وظائف این سازمان دانست.

وی اضافه کرد: سیاست جمهوری اسلامی احیاء روستاهاست و اگر نتوانیم تشکل خاصی رادرروستاها بوجود آوریم موفق نخواهیم بود زیرا که کشاورزی موجود درآینده نجات دهنده ما نیست.

وی در خاتمه خاطرنشان ساخت: مسئله‌دیگری که تعاونیها و گروههای همیاری میتوانند حل کنند مسئله درآمد تولیدکنندگان است زیرا که مشکل اساسی روستاها کمبود درآمد کشاورزان میباشد و فکرنکردن در این زمینه همه سرمایه‌گذاریها راهدر خواهد داد.

همچنین یک پارچه کردن اراضی کشاورزی نیازبه مشارکت مردم روستا دارد که این مشارکت نیز براساس جمعی عمل کردن امکان‌پذیر است و بالاخره این سمینار میتواند در مسائل یادشده ما را یاری دهد. دراین جلسه همچنین رئیس هیئت مدیره و مدیر عامل سازمان تعاون روستائی کشور ضمن بیان اهدافسمینار، لزوم هماهنگی هرچه بیشتر وزارت کشاورزی و سازمان تعاون روستائی را مورد تاکید قرار داد و به بیان مشکلات مربوط به نهاده‌های کشاورزی پرداخت. آنگاه مدیر کل کشاورزی استان اصفهان گزارشی از وضعیت کشاورزی و سازمان تعاون روستائی این استان و مشکلات مربوطه عنوان و پیشنهاداتی در جهت بهبود وضع کشاورزی ارائه داد. و نیز مدیران سازمان تعاون روستائی سراسر کشور و سازمان مرکزی تعاون روستائی به طرح مسائل و مشکلات ادارات مربوط به خود پرداختند.

گزارش خبرنگار ما از اصفهان حاکیست، دکتر زالی وزیرکشاورزی که بمنظور شرکت در سمینار برنامه‌ریزی مدیران سازمان مرکزی تعاونی روستایی استانهای کشور به اصفهان سفر کرده بود، همچنین دردو جلسه جداگانه مسائل مربوط به اداره کل کشاورزی و نیز امور شرکتهای تعاون کشاورزی استان اصفهان را مورد بررسی قرار داد.

در اولین جلسه که مدیر کل و مسئولان ادارات مختلف اداره کل کشاورزی اصفهان شرکت داشتند، انتظاراستانها ازنتایج تغییرات حاصله در وزارت کشاورزی، مشکلات اجرائی در رابطه با دو وزارتخانه کشاورزی و جهاد سازندگی در استانها باتوجه به هماهنگی موجودبین این دووزارتخانه، ایجاد امکانات لازم برای ادامه تحصیل تکمیلیسنهای دامپزشکی کمبود اعتبارات لازم برای مبارزه باسل‌دامی و بروسیوز و بطور کلی مشکلات دامپزشکی استان و عدم برخورد مناسب بااین مشکل که ضرر اقتصادی فراوانی را به همراه داشته و خواهد داشت، تخریب بی‌حدو حصر مراتع و منابع طبیعی در سطح ۸۰۰ هزار هکتار مراتع درجه یك در مناطق عشایری استان اصفهان، حفظ نباتات و استفاده بیشتراز نیروهای موجود از سوی مسئولان مطرح گردید که از طرف وزیر کشاورزی در رابطه با مسائل مطروحه راهنمائی‌های لازم ارائه شد.

ضمنا در جلسه مربوط به امور شرکتهای تعاون کشاورزی که ۴۰ تن از اعضاء هیئت مدیره و مدیران عامل این شرکتها از شهرستانهای مختلف استان شرکت داشتند، بااشاره به کاهش مشکلات باتشکیل این شرکتها در امور دامداری، مرغداری، زنبورداری و محصولات کشاورزی، اظهار امیدواری شد که مشکلات موجود نیز با خودیاری و فعالیت اعضاء این شرکتها مرتفع شود.

اضافه می‌شود، در اجرای سیاست کلی وزارت کشاورزی و سوق دادن تعاونیها به سوی تولید، تاکنون در استان اصفهان ۴۱ شرکت تعاون کشاورزی ازجمله ۱۱ شرکت مرغداری، ۱۰ شرکت زنبورداری، ۱۲ شرکت دامداری و هشت شرکت تولید محصولات کشاورزی از طریق سازمان تعاون روستائی این استان با همکاری اداره کل کشاورزی اصفهان تشکیل شده است.

اضافه می‌شود، برادر زالی وزیر کشاورزی قبل از ترك اصفهان باآیت‌الله طاهری نماینده امام و امام‌جمعه اصفهان دیدار و گفتگو کرد. در این دیدار معاون اجرائی وزارت کشاورزی، رئیس هیئت مدیره ومدیرعامل سازمان تعاون روستائی کشور و مدیر کل کشاورزی اصفهان نیز شرکت داشتند.

کاروان زائران کربلا متشکل از خانواده‌های شهدای اصفهان عازم جبهه‌ها شد

اصفهان ـ خبرنگار اطلاعات: گروهی ازخانواده‌های معظم شهدا متشکل از ۵۰۰ نفر، تحت عنوان کاروان زائران کربلا از استان اصفهان راهی جبهه های نبردحق علیه باطل شدند. این کاروان طی دیداری از جبهه های نبرد از فتوحات دلاوران و ایثارگران کشورمان بازدید وبا دستاوردها و سلحشوریهای سپاه اسلام از نزدیک آشنا خواهند شد. در مراسم عزیمت این کاروان که با حضور اعضای شورای فرماندهی سپاه ناحیه اصفهان برگزار شد، ابتدا برادر اسلامی قائم‌مقام سپاه پاسداران این ناحیه طی سخنانی گفت: ما با شما خانواده‌های شهداء تجدید عهد میکنیم که تا آخرین قطره خون خود پاسدار انقلاب و خون شهدای شما باشیم. سپس آیت‌الله طاهری نماینده امام و امام جمعه اصفهان طی سخنانی باتجلیل از خانواده های شهدا و صبر و استقامت آنان در راه اسلام اظهار داشت: زبان من الکن از آن است که بتوانیم مقام شما را در روز قیامت بیان کنم فقط اینرا بدانید که خداوند در قرآن مجید برای شما اجربسیاری قائل شده است. پس از این مراسم کاروان زائران کربلا از خیابانهای شهر اصفهان عبور کرده و ضمن حضور در گلستان شهدا و تجدید عهد با به خون خفتگان راه حق، رهسپار جبهه‌های نبرد شد.

بهره برداری از ساختمان جدید کلینیک دامپزشکی اصفهان آغاز شد

اصفهان ـ طی مراسمی باحضور دکتر زالی وزیر کشاورزی بهره‌برداری از ساختمان جدید کلینیک دامپزشکی اداره کل کشاورزی استان اصفهان آغاز شد. درمراسم بهره‌برداری از این مرکزکه با هزینه ۱۲۰ میلیون ریال درزمینی بمساحت دوهکتار بازیربنای سه هزار متر مربع احداث شده ، چندتن از مقامات وزارت کشاورزی و اداره کل کشاورزی اصفهان نیز شرکت داشتند .

لازم به ذکر است ، کلینیک دامپزشکی اصفهان مجهزبه‌بخشهای آزمایشگاه، میکروبیولوژی، آزمایشگاه تجزیه مواد غذائی ، باکتری‌شناسی ، سرم‌شناسی ، ویروس شناسی ، تشخیص مواد غذائی دام و طیور ، واحدداروئی ، دو واحد سردخانه و یک واحدمحل نگهداری دام است که‌درآینده نزدیک نیز مجهز به آزمایشگاه‌سم شناسی خواهد شد.

این مرکز در حال حاضر کارهای کلینیکی و تشخیص بیماریهای دام وطیور را انجام میدهد .

اضافه میشود : هدف‌ازاحداث این کلینیک ایجاد مرکز پژوهشی و تشخیص بیماریهای دامی بمنظور سرویس دادن به دامداران منطقه درجهت افزایش فرآورده‌های دامی منطقه ونهایتا خودکفائی دراین‌زمینه میباشد .

مسائل ومشکلات مردم

چرا اخبار شهرگل‌آرا پخش نمی‌شود؟

● اخبار شهر ۵۰ هزار نفری گل‌آرا ، مرکز بخش آران واقع در حاشیه کویر با وجود آنکه جمعیتی افزونتر از بسیاری از شهرهای استان اصفهان دارد ، بهیچوجه در جراید و رادیو منعکس نمی‌شود .

بدینوسیله از مسئولین صدای جمهوری اسلامی مرکز اصفهان صمیمانه تقاضا می‌شود ضمن‌رعایت عدالت در پخش خبرها، به این شهر گمنام و محروم بیشتر توجه نمایند و لااقل اخبار مربوط به‌اعزام وکمک‌رسانی به جبهه‌ها و نیز نماز جمعه گل‌آرا را هرهفته در بخش خبری رادیو پخش کنند .

ضمنا صدای رادیو استان در این منطقه شنیده نمی‌شود که‌از دست‌اندرکاران رادیو اصفهان درخواست می‌گردد نسبت به رفع این مشکل اقدام نمایند.

گل‌آرا ـ افشاری آرانی

رفت‌وآمد به زیارتگاه «سید صالحه خاتون» میمه بسیار مشکل است

میمه ـ خبرنگار اطلاعات : در میمه روستایی است بنام اذان که در جوار آن زیارتگاهی بنام «سید صالحه خاتون» قرار دارد .

مسیر این روستا و زیارتگاه مذکور تا روستای زیادآباد خاکی و پراز دست‌انداز می‌باشد و حتی بکبار هم شن‌ریزی نشده است. باتوجه به اینکه در فصل زمستان براثر ریزش برف و باران در این جاده عبور و مرور با دشواری صورت می‌گیرد و از طرفی این زیارتگاه یکی از اماکن مقدس این منطقه است و اهالی روستای اذان نیز برای رفتن به میمه از این جاده باید عبور کنند، از مسئولین ذیربط تقاضا می‌شود نسبت به آسفالت این جاده اقدام نمایند

چرا به‌وضع بهداری کوهپایه رسیدگی نمی‌شود؟

کوهپایه ـ خبرنگار اطلاعات : در بهداری کوهپایه به جز چند نوع قرص آنهم از نوی آسپرین و آکسار، دیگر هیچ نوع داروئی موجود نیست .

یکشب اتفاقا گذرم به این بهداری افتاد وازنزدیك مشاهده کردم دو نفر بیمار بسری در این بهداری براثر سرما هرکدام با چهار پتو بازهم از سرما می‌لرزند ، در حالیکه بخاریهای بهداری عین دکور خودنمائی می‌کردند. آنطور که بعدا متوجه شدم در این بهداری هربیمار بایستی سوخت اتاق اورژانس را همراه بیاورد وگرنه باید سرما را تحمل کند!

از قرار معلوم سوخت این بهداری از بهمن ماه داده می‌شود که این خیلی دیر می‌باشد و اما ازوضع داروخانه که موجودی آن تنها چند نوع قرص است و بقیه احتیاجات مانند سرم ، آمپول ، کپسول وغیره همه و همه باید از بیرون خریداری شود کارکنان این بهداری می‌گویند : ما وقتی به مرکز بهداری مراجعه می‌کنیم در جواب می‌گویند :

هیچ چیزی نداریم. پس تکلیف ما چیست و ما با بیماران امیدوار چه باید بکنیم؟!

این بهداری که باید جوابگوی بیش از ۵۰۰۰ نفر جمعیت باشد ، هنوز ازنظر درمانی تامین نیست پس چگونه باید جواب این مردم زحمتکش را داد که درخواست بیمارستان از اداره کل بهداری دارند.

از اداره کل بهداری استان اصفهان تقاضا می‌شود هرچه سریعتر به وضع درمانی و بهداشتی این بهداری رسیدگی نمائید .

راه مالواجرد به رامشه راآسفالت کنید

جرقویه ـ خبرنگار اطلاعات : عده‌ای از اهالی روستاهای رامشه و مجاور آن با مراجعه به دفتر نمایندگی اطلاعات اظهار داشتند : راه سنی کیلومتری که ازمالواجرد به روستاهای مسیر راه و سپس به رامشه توسط جهاد سازندگی احداث شده و مورد زیرسازی قرار گرفته است به علت اینکه آسفالت نشده بوضع نامطلوبی درآمده و عملیات زیرسازی آن هم خراب شده است .

این عده از مسئولان امر تقاضا کردند که هرچه زودتر نسبت به مرمت و آسفالت راه مالواجرد به رامشه اقدام شود .

سه فروشنده غیرمجاز گاز امنیت دبیرستان حافظ را به مخاطره انداخته‌اند

اصفهان ـ خبرنگار اطلاعات: عده‌ای ازدانش‌آموزان دبیرستان دخترانه حافظ اصفهان طی نامه‌ای که به اطلاع اصفهان ارسال داشته اند، می‌نویسند: سه فروشنده کپسول گاز مایع درست در مقابل این دبیرستان به‌فروش کپسول گاز مشغولند که در حقیقت شغل دیگری دارند و فروش گاز به عنوان کار دوم آنهاست این افراد بدون رعایت هر دونه مسئله ایمنی کپسولهای مختلف گاز را در جلو مغازه خود برای فروش عرضه می کنند که اولا کارآنها خالی از خطر نیست و چنانچه خدای ناخواسته سانحه‌ای براثر بی‌احتیاطی رخ‌دهد معلوم نیست با بودن سه فروشگاه کپسول دازمایع در کنارهم چه برسد بر سر هشتصد دانش‌آموز دبیرستانی خواهد آمد. ثانیا هر روز شرکتهای مختلف دو یا سه مرحله به کار تخلیه و تحویل کپسول گاز مبادرت می کنند، که این کار سروصدای زیادی به همراه دارد و آرامش دانش‌آموزانی که در دو طبقه ساختمان مشرف به همین مغازه‌ها مشغول تحصیلند را می‌گیرد. این دانش‌آموزان از مقامات مسئول درخواست کرده‌اند نسبت به این مسئله بیشتر توجه نمایند. و شرکتهای گازرسانی را موظف کنند اولا کار فروش و عرضه گاز مایع را به محل دورتر از دبیرستان انتقال دهند، ثانیا هنگام قبول فروشندگی کلا رعایت مسائل ایمنی را بکنند تا از حوادث ناگوار پیشگیری شود.

کم‌آبی کشاورزی عویجه را تهدید می‌کند

علویجه ـ خبرنگار اطلاعات: عده‌ای از اهالی شهر علویجه بامراجعه به دفتر نمایندگی اطلاعات اظهار داشتند: چاههای عمیق که به صورت بی‌رویه در بخش عریستان حفر شده ضررهای جبران ناپذیری به قنوات این منطقه وارد کرده است و آب این بخش که از قنوات تهیه می‌گردد اکنون پس از حفر چند حلقه چاه درجوار قنوات شهر به صورت چشمگیری کاهش یافته است به صورتی که کشاورزی این شهر رو به نابودی می‌رود.

از مسئولان امر تقاضا می‌شود هر چه‌زودتر به این مساله رسیدگی کنند.

جاده کمربندی اصفهان ـ علویجه ـ خوزستان را تعریض کنید

علویجه ـ خبرنگار اطلاعات: جاده اصفهان ـ خوزستان که مسیرهای جنوبی کشور را به همدیگر نزدیك می‌کند فاقد علائم رانندگی است و کم عرض بودن این جاده تا به حال باعث تلفات جانی رانندگان و مسافرین بسیاری شده است.

مردم علویجه ضمن مراجعه به دفتر نمایندگی خواستار تعریض این جاده شدند تا از میزان تلفات جانی و حوادث رانندگی آن کاسته شود.

خبرهای کوتاه

انتصاب

● اصفهان ـ خبرنگار اطلاعات : طی حکمی از سوی استاندار اصفهان آقای محمد سلیمان‌ریزی بسمت شهردار جدید زرین‌شهر منصوب شد.

کمک به‌جبهه‌ها

● کاشان ـ خبرنگار اطلاعات : در ادامه کمک‌های ایثارگرانه مردم متعهد و همیشه درصحنه استان اصفهان به جبهه‌های نبرد حق علیه باطل، اخیرا از سوی کشاورزان تحت پوشش هیات واگذاری زمین کاشان کمک‌های زیر به این امر اختصاص یافت.

۷۴ کیلو گندم، یک راس گوسفند، یک تخته گلیم، مقادیر قابل توجهی حبوبات و خشکبار، تعداد زیادی کنسرو و مقداری برنج، قند شکر و چای به انضمام ۱۲۳ هزار ریال وجه نقد.

تشکیل سمینار بهداشت ودرمان

● کاشان ـ خبرنگار اطلاعات : اولین سمینار بررسی مسائل و مشکلات بهداشت و درمان اصفهان باحضور مدیرعامل سازمان منطقه‌ای بهداری ومدیران شبکه‌های بهداری این استان در مرکز بهداری کاشان برگزار شد.

در این سمینار ضرورت حضور همه جانبه‌پزشکان متعهد درجبهه‌های جنگ تحمیلی مورد تاکید قرار گرفت.

نمایش «سرنوشت شوم» در گلپایگان

● گلپایگان ـ خبرنگار اطلاعات : نمایشنامه «سرنوشت شوم» کاری از بخش نمایش تبلیغات سپاه پاسداران انقلاب اسلامی گلپایگان در سالن تربیت‌معلم این شهرستان بروی صحنه آمد.

این نمایشنامه که گذری کوتاه و طنزآمیز بر زندگی اسفبار معتادین و سوداگران مرگ می باشد، توسط زندانیان ندامتگاه دادسرای انقلاب اسلامی به اجرا درآمد.

دیدار باامام جمعه کاشان

● کاشان ـ خبرنگار اطلاعات : بمناسبت بزرگداشت سالروز تشکیل نهضت سوادآموزی، کارکنان و آموزشیاران این نهاد در کاشان و گل‌آراء با آیت‌الله سید مهدی بثربی نماینده امام و امام جمعه کاشان دیدار کردند. در این دیدار امام جمعه کاشان در رابطه با اهمیت سوادآموزی در جامعه اسلامی مطالبی بیان داشت.

دعوت از نیروهای بسیج شاهین‌شهر

● شاهین‌شهر ـ خبرنگار اطلاعات : به دنبال دعوت از نیروهای بسیج جهت آموزش مرحله دوم طرح جدید در شاهین‌شهر، از سوی بسیج سپاه پاسداران انقلاب اسلامی این شهر اطلاعیه‌ای انتشار یافت. دراین اطلاعیه ازکلیه نیروهای بسیج که‌آموزش نظامی مرحله اول طرح‌جدید راگذرانده‌اند دعوت شده جهت آموزش مرحله دوم این طرح حداکثر تا تاریخ ۱۴ دیماه سال جاری به پایگاههای مقاومت نواحی بسیج شاهین‌شهر، دولت‌آباد وگزومیمه مراجعه‌نمایند.

بازدید مسئولان سمیرم از جبهه‌ها

● اصفهان ـ خبرنگار اطلاعات : جمعی از مسئولین ادارات و ارگانهای دولتی شهرستان‌سمیرم، جهت بازدید از عملیات غرورآفرین رزمندگان اسلام عازم جبهه‌های نبرد حق علیه باطل شدند.

اعزام این مسئولین درپی بازدید مسئولین استان اصفهان از جبهه‌ها و دیدار با رزمندگان اسلام‌صورت گرفته است.

بازدید از مراکز بهزیستی اصفهان

اصفهان ـ خبرنگار اطلاعات : تعدادی از مراکز بهزیستی استان اصفهان مورد بازدید معاون امور حمایتی سازمان بهزیستی کشور قرار گرفت.

وی که همراه مدیران کل خدمات حمایتی و توانبخشی و ذیحسابی این سازمان به اصفهان سفر کرده بود از قسمت های مختلف توانبخشی معلولین ذهنی شهید بهشتی ، سرای سالمندان شهید رجائی و مجتمع شبانه‌روزی شهید فیاض‌بخش در اصفهان و همچنین از مجتمع بازپروری معتادین و مرکز توانبخشی معلولین شهید مدرس در قمشه بازدید کرد.

سمینار مسئولان نهضت سواد آموزی در کاشان

● اصفهان ـ خبرنگار اطلاعات: سمینار یکروزه مسئولان نهضت سوادآموزی شهرستانهای تابع استان اصفهان در کاشان تشکیل شد.

روابط عمومی نهضت سواد آموزی استان اصفهان اعلام کرد : در این گردهمائی سرپرست این نهاد در استان اصفهان پیرامون مسائل مربوط به تغییر آئین‌نامه حقوقی آموزشیاران و کادر و آئین‌نامه احتساب سوابق آموزشیاران طبق مصوبه مجلس شورای اسلامی و نیز طرح سوادآموزی مدارس مطالبی بیان داشت و از شرکت‌کنندگان خواست تا این مسائل را مورد بحث و گفتگو قرار دهند.

در همین سمینار آیت‌الله بثربی نماینده امام و امام جمعه کاشان نیز در زمینه مقام علم و سواد در قرآن مجید سخنانی بیان داشت.

جلسه شوراهای همیاری روستاهای بخش علویجه

● علویجه ـ خبرنگار اطلاعات : بنابه دعوت شوراهای همیاری روستاهای بخش علویجه جلسه‌ای باحضور حجت‌الاسلام طباطبائی‌امام‌جمعه این‌شهرستان تشکیل شد. در این جلسه ابتدا امام جمعه علویجه پیرامون شایعات‌فکری فرهنگی که‌از طرف‌استعمارگران در جهت انقراض روحانیت در رژیمهای گذشته به مردم تحمیل شده بود سخنرانی کرد.

سپس هریک‌از برادران مشکلات معنوی خودرا مطرح کردند و در پایان حاضران قول مساعد جهت تشکیل جلسات و برخورد جدی با مشکلات را دادند.

اعزام به جبهه‌های نبرد حق علیه باطل

● اصفهان ـ خبرنگار اطلاعات : ازسوی انجمن اسلامی توانیر اصفهان بیش از ۳۵ نفر از کارکنان شرکت توانیر این ناحیه به‌خیل راهیان کربلا پیوستند.

صدور ۵۰۰ فقره پروانه چرای دام

● اصفهان ـ خبرنگار اطلاعات : برادر بدری‌زاده سرجنگلدار کل استان اصفهان در گفتگویی کوتاه با اطلاعات اعلام کرد : براثر تلاش و فعالیت شبانه‌روزی برادران ایثارگر هیئتهای ممیزی این سرجنگلداریکل بیش از ۵۰۰ هزار هکتار از مراتع استان ممیزی و تاکنون ۵۰۰ فقره پروانه چرای دام برای دامداران ذیحق صادر شده‌است، ضمنا پیش‌بینی میشود تاپایان سال جاری این رقم به ۱۵۰۰ فقره برسد.

پروانه‌های چرای صادره در بهار سال آینده‌نیز همزمان با کوچ عشایر به دامداران ذیحق تحویل‌داده خواهد شد.

فعالیتهای پلیس راه نائین

● نائین ـ خبرنگار اطلاعات : ازبدو پیروزی انقلاب اسلامی تاکنون توسط پلیس راه نائین مقدار ۱۱ کیلو و ۷۳۰ گرم تریاک، ۳۷ فقره گواهینامه‌جعلی، ۴۷۵ هزار و چهارصد و شصت نخ سیگارت خارجی، ۳۱ طاقه شلوار و البسه قاچاق و ۶ دستگاه خودرو مسروقه کشف گردید.

همچنین طی همین مدت ۲۴۵ دستگاه کامیون و تریلر تحت تعقیب، توقیف گردیده است.

تشکیل ۸۲ کلاس آموزشی کشاورزی در اصفهان

● اصفهان خبرنگار اطلاعات : از سوی اداره ترویج کشاورزی اصفهان در ششماهه اول سال‌جاری ۸۲ کلاس آموزشی تشکیل شد.

این کلاسها در رابطه با آموزش سرویس و نگهداری تراکتور، حفظ نباتات مبارزه با بیماریهای گیاهی زراعتی، آب و خاک، دامپروری، دامپزشکی، زنبورداری و استفاده صحیح از کود، بذر و سموم دائر شده است.

همچنین تشکیل یک نمایشگاه دهستانی ـ نمایش ۱۴ حلقه فیلم، تشکیل یک نمایشگاه کشاورزی و ۲ کلاس تربیت تکنیسین ماشین‌آلات و کلاسهایی درزمینه باغداری از دیگر اقدامات ششماهه ترویجی اداره کل کشاورزی این استان بوده است.

مراسم هفته نهضت سواد آموزی درسمیرم

● سمیرم ـ خبرنگار اطلاعات : بمناسبت هفته نهضت سوادآموزی مراسمی در دفتر این نهضت در سمیرم برگزار شد.

در این مراسم که جمعی از مسئولان ادارات دولتی و ارگانها و نیز آموزشیاران و نوآموزان این شهرستان شرکت داشتند یکی از مسئولان این نهاد و یکی از روحانیون شهرستان سمیرم هریک پیرامون اهمیت علم و دانش در اسلام و جمهوری اسلامی مطالبی بیان داشتند.

برگزاری مسابقات دوصحرانوردی

خوانسار ـ خبرنگار اطلاعات: بمناسبت گرامی‌داشت هفته نهضت سواد آموزی، از سوی این نهضت و تربیت بدنی آموزش و پرورش خوانسار یکدوره مسابقه دوصحرانوردی در مقاطع راهنمائی ومتوسطه بمسافت سه و پنج کیلومتر برگزار شد که ابوالفضل افغان، مهدی شفیعی و ایرج خامه‌ای درمقطع متوسطه و ابوالفضل الیاس، محمد میرصانع و مهدی عرب در مقطع راهنمائی بترتیب مقامهای اول تا سوم را کسب کردند.

بازدید خانواده‌های شهدا از مناطق آزاد شده کشور

اصفهان ـ خبرنگار اطلاعات : شصت تن از اعضای خانواده‌های شهدای عراقی جهت بازدید از مناطق آزاد شده کشور به جبهه‌ها عزیمت کردند.

آنان پس از زیارت قبور شهدای شهرستان اهواز، از شهرهای آبادان و خرمشهر نیز بازدید کردند.

آنگاه باحضور در مقر عملیاتی تیپ ۹ بدرمتشکل از گردانهای عراقی با رزمندگان مجاهد عراقی دیدار کردند و در پایان برادران باتفاق تنی چند ازمجاهدین عراقی از مناطق آزاد شده در عملیات قدس چهار که توسط برادران عراقی انجام گرفته دیدن کردند.

★★★

بازدید امام جمعه شاهین شهر از ادارات دولتی

شاهین شهر ـ خبرنگار اطلاعات : حجت‌الاسلام حاج شیخ‌عبدالله محمدی امام جمعه شاهین شهر از شهرداری، سپاه پاسداران، دادگستری و پاسگاه ژاندارمری بازدید کرد.

وی همچنین ضمن بازدید از دبیرستان شهید مولائی و هنرستان نواب صفوی در اجتماع دانش آموزان و معلمین این آموزشگاه‌ها سخنانی ایرادکرد.

امام جمعه شاهین شهر در بخشی از سخنانش بااستناد به آیات قرآن گفت : سه رابطه در قرآن داریم. انسان با طبیعت که معلم است، انسان با انسان که اخلاق است انسان باخدا که عرفان است و به دانش آموزان تاکید کرد در جهت این سه رابطه باید به تخصص، اخلاق حسنه و عرفان توحیدی دست‌یابند.

وی سپس از مجتمع مسکونی بنیاد مهاجرین جنك تحمیلی نیز بازدید کرد و پس از شنیدن مشکلات مهاجرین، به مسئولین مربوطه تذکراتی در جهت رسیدگی به مشکلات آنها داد.

★★★

تاسیس دو واحد صنعتی

● اصفهان ـ خبرنگار اطلاعات : دو واحد تولیدی ـ صنعتی در استان اصفهان تاسیس شد.

این واحدها که سالانه ۸ تن قالبسازی و ۲۰ تن قطعات یدکی مجاز خودروهای سبک و سنگین تولید می کنند جمعا ۲۱ میلیون و ۴۳۱ هزار ریال هزینه دربر داشته است.

★★★

اطلاعات
خراسان
سه‌شنبه ۱۷ دی‌ماه ۱۳۶۴ ـ ۱۷۷۸۳

طرح سنابل یک و دو در ۵۰ هزار هکتار از دیمزارهای بجنورد، به اجرا درآمد

در صفحه ٤

استاندار خراسان در گردهمایی مسئولان کمیته امداد امام :

۷۴ هزار مستمند روستایی در ۷۳۰۰ روستای خراسان، زیر پوشش کمیته امداد امام قرار دارند

در صفحه ۲

طرح آماده‌سازی زمین در تربت حیدریه، مورد بازدید وزیر مسکن و شهرسازی قرار گرفت

٤ هزار واحد مسکونی ارزان قیمت در تربت حیدریه، احداث می‌شود

★ مهندس کازرونی : وظیفه هر یک از مسئولان وزارت مسکن و شهرسازی است که در امر پیشبرد اهداف انقلاب اسلامی در جهت ایجاد مسکن برای قشر محروم و مستضعف جامعه بکوشند

مشکلات مسکن خراسان با حضور وزیر مسکن و شهرسازی بررسی شد

در صفحه ٤

ساختمان مرکز مکانیزه پستی مشهد، سال آینده مورد بهره‌برداری قرار می‌گیرد

بهره‌برداری از ۴ مدرسه روستایی در خراسان

در صفحه ٤

گفت‌وگو با پزشکی که در کسوت روحانی به جبهه‌ها خدمت می‌کند

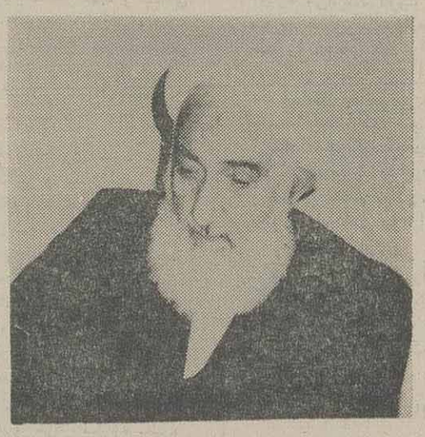

● حجت‌الاسلام دکتر احمدی: باتوجه به‌علاقه پدرم به گرایش من به علوم دینیه و اصرار مادرم برای انتخاب رشته پزشکی، رضایت والدینم را جلب کردم و به هر دو رشته وارد شدم

در صفحه ۲

واگذاری ۱۳۵۰ هکتار زمین به کشاورزان اسفراین

در صفحه ۲

کشت بذر تاغ جنگلی در ۱۵۰۰ هکتار از اراضی بایر بشرویه

در صفحه ۲

با تصویب کمیته برنامه‌ریزی استان

تا پایان امسال، ۵۹ میلیون ریال صرف ۳ طرح صنعتی و معدنی خراسان خواهد شد

در همین صفحه

نگرشی بر آموزش و نقش آن در پیشرفت کشاورزی

استعداد زمینهای کشاورزی ایران به حدی است که امکان برداشت محصول در تمام فصول سال وجود دارد

نوشته : مهندس صفر موسی‌پور

«نگرشی بر آموزش ونقش آن در پیشرفت کشاورزی» عنوان یك گزارش تحقیقی است که توسط مهندس صفر موسی پور رئیس اداره ترویج مسکوری خراسان به رسته تحریر در آمده و در آن مساله آموزش به‌عنوان یك اصل مورد تاکید قرار گرفته است.

از آنجائی که متن این گزارش می‌تواند در زمینه محورهای بررسی به توسعه اقتصاد کشور برحول آن می‌چرخد مفید باشد، مبادرت به درج آن در دو شماره می‌نمائیم، که بخش اول آن‌را از نظر شما می‌گذرانیم:

پس از بوجود آمدن حیات برروی کره زمین و آغاز زندگی موجودات اعم‌ازانسان و حیوان، میل به ماندن ودرس برای سازندگی شروع شد.

اگر ندهی به تاریخ صدر اسلام بیندازیم، پس از بعثت رسول اکرم (ص) به پیامبری ونزول آیات قرآن کریم، مشاهده می‌شود، که نقطه حرکت از آیه شریفه اقرابا سم ربك الذی خلق و خلق الانسان من علق آغاز شد که نقطه عطفی است برای شناخت وفراگیری انسانهائی که می‌خواهند ذات لایزال متعال رابشناسند و در این ارتباط رسالت سنگین پیامبر عظیم‌الشان اسلام از طرف خداوند بزرگ نسبت به نشر مبانی دین مقدس اسلام وبیداری انسانها جهت دوری جستن از شرك وبت‌پرستی وامر تبلیغ واموزش بشری در طول ۲۳ سال به‌طور پنهان واشکار جهت شناخت عظمت هستی و آفرینش وترویج ونشر احکام اسلام آغاز شد.

در اینجا مشخص می‌شود که امر اموزش چه‌نقشی در حیات جامعه دارد ودرحال حاضر انسانها در تکاپوی آنند که با آخرین اختراعات واکتشافات به کرات دیگر دست یابند و بدانند آیا این خود ناشی از روحیه پرستشگرانه‌ای است که در نهاد هر یك از انسانها وجود دارد ومنشاء گرفته از علم ودانش است. در این رهگذر شاهد تغییرات وتحولاتی در زمینه پیشرفت علوم وفنون کشاورزی نیز هستیم

تلاشگران این گروه برآنند، تا به آخرین دستاوردهای جدید ونتایج تحقیقاتی جهت پیشبرد مسائل کشاورزی آگاه شوند ودر این میان، نقش آموزش وترویج کشاورزی کاملا مشخص است که چه رلی درروندتولید وآگاه نمودن روستائیان که عاملین اصلی تولید هستند، دارد

پس از پیروزی انقلاب شکوهمند اسلامی درایران وتجلی شعار رسیدن به خودکفائی وتهیه مایحتاج مردم در داخل کشور، لزوم بهره‌گیری از کلیه امکانات طبیعی وخدادادی در این زمینه مورد تاکید مسئولین ذیربط قرار گرفت.

با یك بررسی اجمالی دروضعیت جغرافیایی وشرایط اقلیمی کشور ایران ومنابع طبیعی و خدادادی آن مشخص می‌شود، که نه‌تنها می‌توان کلیه مایحتاج مردم را در داخل کشور فراهم کرد، بلکه زمینه‌های لازم جهت تولید بیش از حد مورد نیاز وصادرات نیز وجود دارد ودر حال حاضر تلاشگران سنگر تولید در جبهه نبرد اقتصادی مشغول فعالیت هستند تا مایحتاج مملکت حتی‌الامکان در داخل تولید شود.

در اینجا عواملی که باعث کندی وعدم پیشرفت کار کشاورزی می‌شود بطور اجمال وگذرا برشمرده می‌شود:

وضعیت جغرافیائی

ایران کشوری است که در نیمکره خشك ونیمه خشك قرار گرفته و متوسط بارندگی سالانه آن، حدود ۲۵۰ میلیمتر است. لذا باتوجه به استعداد منابع موجود امکانات بالقوه ومحدودیت منابع آب، بااجرای طرحهای زیربنائی وحفاظتی واستفاده صحیح از پوشش گیاهی و آموزشی که رکن اساسی وزیر بنای توسعه کشاورزی است، می‌توان با یك برنامه زمان بندی‌شده در درازمدت

بقیه در صفحه ۳

حبهه و مردم

دهها کامیون حامل هدایای مردم خراسان به جبهه‌ها اعزام شد

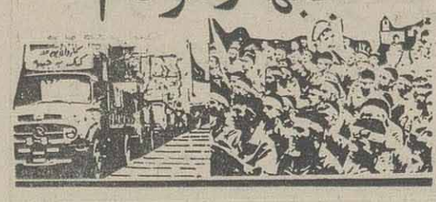

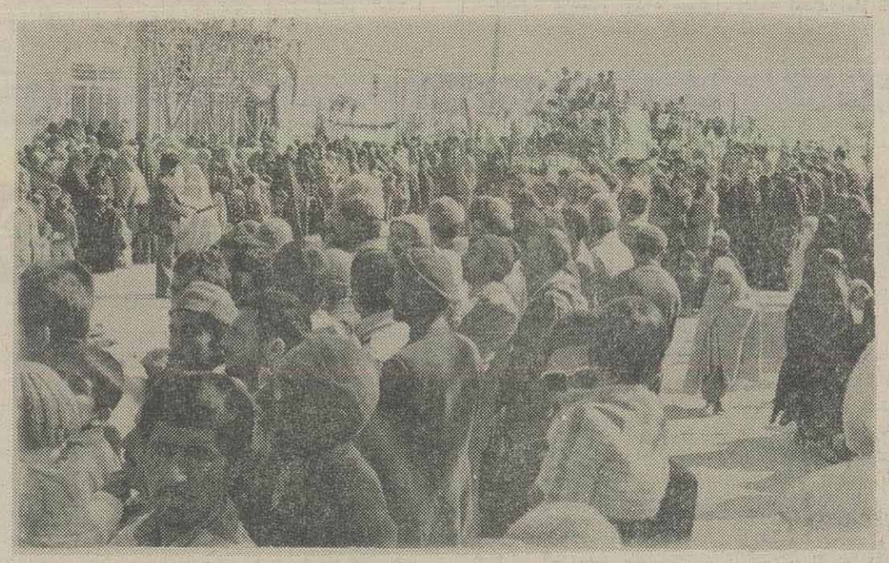

مراسم اعزام کاروان کمکهای مردمی بخش جاجرم از توابع استان خراسان به جبهه‌های جنگ تحمیلی.

اشتیاق برای عزیمت به جبهه‌های نبرد نور علیه ظلمت تمایل مشترکی است که دربهنه خراسان تبلوری عینی دارد. سلحشوران کفرستیز پهناورترین استان کشورمان پس از خلق حماسه‌های جاویدان در عملیات مختلف، با حضور مشتاقانه خود در ۲ کاروان راهیان کربلا بر بیعت دائمی خود با امام امت مهر مکرر زدند.

در همین رابطه، روستاها و شهرهای خراسان همچنان در التهاب عزیمت به جبهه می‌سوزند، بطوری‌که مسئولین نظامی را یارای سازماندهی گروه کثیر نیرو های داوطلب نیست.

ذیلا گزارش خبرنگار ما از عزیمت راهیان کربلا از ۳ منطقه استان خراسان به جبهه‌های جنگ تحمیلی از نظر شما می‌گذرد:

● جاجرم ـ خبرنگار اطلاعات: دومین کاروان راهیان کربلا متشکل از ٤۰۰ نیروی داوطلب مردمی و ۱۲ دستگاه کامیون حامل کمکهای مردمی راهی جبهه های نبرد حق علیه باطل شد.

در مراسم اعزام این کاروان، رزمندگان سلحشور اسلام توسط اقشار مختلف مردم و همچنین مسئولین ادارات و نهادها بدرقه شدند.

نیروهای اعزامی ازجاجرم، گرمه، سنخواست، درق، ایورو امیرآباد بودند.

● بشرویه ـ خبرنگار اطلاعات: درادامه عزیمت کاروانهای راهیان کربلا از سراسر میهن اسلامی به جبهه‌ها، گروه کثیری از جان‌برکفان بسیج‌سپاه پاسداران بشرویه متشکل از فرهنگیان، دانشجویان، دانش‌آموزان و دیگر اقشار مردم شهیدپرور بشرویه جهت رزمیاکار بعثی ـ صهیونیستی عراق درمیان بدرقه گرم و پرشور مردم که باقربانی کردن تعداد زیادی گاو و گوسفند وشتر، اتوبوسهای حامل رزمندگان رابدرقه کردند، عازم جبهه‌ها شدند.

حرکت کاروان کربلای ۲ از جغتای

جغتای ـ خبرنگار اطلاعات: کاروان راهیان کربلای ۲ جغتای متشکل از ۲۰۰ نفراز نیروهای داوطلب مردمی وجمعی از فرهنگیان که شامل دبیران دبیرستانی ومدارس راهنمائی و دانش‌آموزان عزیز درمیان بدرقه گرم مردم و مسئولین ادارات ونهادها وارگانهای این شهر جهت پیوستن به کاروان راهیان کربلا رهسپار جبهه‌های نبرد حق علیه باطل شدند. دراین مراسم، برادر سفیدگر رئیس اداره آموزش و پرورش جغتای، سخنانی با اشاره به دسیسه‌های دشمنان اسلام علیه انقلاب اسلامی ایراد کرد. همچنین کمکهای جنسی دانش‌آموزان و کارکنان آموزش‌وپرورش منطقه‌جغتای که‌یک وانت‌نیسان شامل کلوچه، مربا، گندم، آرد، حبوب، یودر لباسشوئی، صابون، کیسه گونی‌و مقداری وسایل دیگر بود توسط ستاد امداد و پشتیبانی جنگ اداره آموزش و پرورش منطقه جغتای جمع‌آوری وبه ستاد وحدت سبزوار تحویل شد تا برای رزمندگان کفرستیز اسلام ارسال شود.

مشهد ـ خبرنگار اطلاعات: پس از اعزام دومین کاروان کمکهای مردمی امت شهیدپرور خراسان متشکل از ۳۳۰ کامیون به جبهه‌های نبرد نور علیه ظلمت، طی چند روز گذشته از سوی اهالی مناطق مختلف خراسان کمکهایی به شرح زیر تحویل مراکز جمع‌آوری هدایای مردمی شد.

● کاشمر:

روستاهای ممرآباد، نقاب، میرآباد، کلاته‌شور، ترحوضك، عارف‌آباد، حاجی‌آباد، زندجان، کسرینه، بردوی، نل‌آباد، کلاته‌نای، کلاته حاجی‌رجب ۹۲۳۰۰ ریال وجه نقد، گندم ٤۹۰۰ کیلو، کشمش یك تن، تندوجای ۱۰ کیلو، نخود ۹ کیلو، انار ۵۱۸۰ کیلو، رشته ۲ کارتن، صابون و یودر لباسشویی ۸۰ بسته.

بقیه در صفحه ٤

سالمندان مستضعف شیروان یك میلیون ریال جهت کمك به جبهه‌ها اهداء کردند

کاروانی متشکل از ۲۳ کامیون، هدایای مردم نیشابور را به جبهه‌ها برد

در صفحه ٤

در اجرای طرح هماهنگی خرید دام داخلی طی ۹ ماه گذشته

۱۱ هزار تن گوشت از دامداران استان خراسان، خریداری شد

★ از سوی سازمان گوشت کشور ـ واحد خراسان و با همکاری کارخانه فرآورده‌های مواد غذایی مشهد، روزانه با تولید یکهزار دست کله و پاچه در ۲۵۰۰ قوطی به صورت کنسرو به بازار عرضه خواهدشد و در آینده نزدیک کنسرو سیرابی و شیردان نیز در خطتولید قرارخواهد گرفت

در صفحه ٤

دادگاه صلح فریمان افتتاح شد

در صفحه ٤

دیدگاههای تولیت آستان قدس رضوی در مورد مساله سواد آموزی :

باسوادشدن اگر زمینه را برای بوجود آمدن احساس و شناخت اسلامی عمیق و سیاسی فراهم کند، می‌تواند مطلوب باشد

در صفحه ۲

کشاورزان قوچان بیش از ۴ هزار تن گندم به دولت فروختند

در صفحه ۲

باحضور نماینده امام، استاندار، ائمه جمعه و مسئولان استان خراسان

سمینار «از خراسان تا کربلا» فردا در اهواز شروع به کار می‌کند

در صفحه ۲

نماینده آیت‌الله‌العظمی منتظری در مدرسه تربیت مدرس

دانشگاههای ما برای ۵ سال آینده به ۲۰ هزار استاد نیاز دارند

حجت‌الاسلام فردوسی‌پور

★ محور فرهنگ و دانشگاههای ما تربیت اساتید در داخل کشور است

★ مدرسه تربیت مدرس یکی از محورهای اساسی وحدت حوزه و دانشگاه را تامین میکند

در صفحه ۳

فرمانداری مشهد، بدهکاران مالیاتی را برای مشارکت در طرح های عمرانی فراخواند

مشهد ـ خبرنگار اطلاعات:

فرمانداری مشهد با صدور اطلاعیه‌ای، از صاحبان مشاغل مشهد که مالیات خود را بدهکار هستند، خواست تا در پروژه های دولتی شرکت کنند.

متن اطلاعیه بدین شرح است:

بمنظور مشارکت اقشار مختلف امت شهید پرور در احداث وتکمیل طرح های عمرانی و عام‌المنفعه و در اجرای بند ب تبصره ۱۶ قانون بودجه سال ٦٤ بدینوسیله به اطلاع شهروندان و صاحبان مشاغل مشهد بخش های تبادکان ـ احمد آباد ـ چناران ـ سرخس ـ طرقبه ـ فریمان ـ کلات ونیز آن دسته از اهالی مناطق یاد شده که در دیگر نقاط کشور اقامت دارند میرساند:

در صورت تمایل میتوانند پس از هماهنگی لازم بدهی های مالیاتی خود را صرف پروژه های عمرانی مشخص شده توسط فرمانداری و بخشداری های ذیربط نموده، برگ تسویه حساب از اداره امور اقتصادی و دارائی دریافت‌دارند. علاقمندان جهت کسب اطلاع بیشتر میتوانند به فرمانداری مشهد مراجعه کنند.

تا پایان امسال، ۵۹ میلیون ریال صرف ۳ طرح صنعتی و معدنی خراسان خواهد شد

مشهد ـ خبرنگار اطلاعات: کمیته برنامه‌ریزی استان به‌ریاست استاندار خراسان درمحل استانداری تشکیل جلسه داد.

در این جلسه که معاونین برنامه‌ریزی وهماهنگی امور اجرایی وفنی عمرانی استانداری و نمایندگان مردم گناباد وفریمان ـ سرخس و احمدآباد درمجلس شورای اسلامی وفرمانداران استان، سایر اعضای ذیربط نیز حضور داشتند، ابتداء آیاتی از کلام‌الله مجید قرائت شد. سپس پیرامون بخشهای صنعت ومعدن کشاورزی (دامداری) وصنایع روستایی بحث وبررسی بعمل آمد ومقرر شد پنجاه ونه میلیون وچهارصد ونود ویک هزار ریال اعتبارتا پایان سال جاری برای اجرای سه طرح از بخشهای یادشده اختصاص یابد.

همچنین در جلسه مزبور مبلغ یکصد وپنجاه و دو میلیون ریال جهت احداث چهل وپنج پروژه عمرانی از محل بند ب تبصره ۱۶ قانون بودجه سال ٦٤ (مشارکت صاحبان مشاغل ازمحل مالیات مشاغل) وباقیمانده اعتبارات این بند مورد تصویب قرار گرفت.

مسئول نهضت سواد آموزی قوچان:

۷۱۱۰ نوسواد زیر پوشش نهضت سوادآموزی قوچان قرار دارند

قوچان ـ خبرنگار اطلاعات:

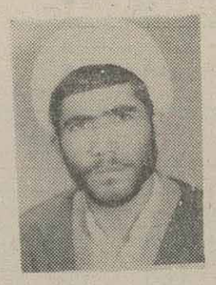

حجت‌الاسلام غلامحسین دلاور

حجت‌الاسلام غلامحسین دلاور مسئول نهضت سواد آموزی قوچان، در یک گفتگوی کوتاه با اطلاعات، عملکرد این نهاد در طول سال جاری را تشریح کرد

وی در آغاز این گفتگو، ضمن آرزوی توفیق برای آموزشیارانی که علم مبارزه با بیسوادی را در سراسر کشور بدوش می‌کشند گفت: در نیمه اول سال جاری در ۲۹ روستای قوچان ۱۰۲ کلاس توسط نهضت سوادآموزی این شهرستان دایر شد که ۱۰۲۲ نفر نوآموز در این کلاسها حضور یافتند و در پایان دوره، ۸۷۵ نفر مرحله امتحانی سوادآموزی را پشت سر نهادند.

در نیمه دوم سال جاری، این تلاش چشمگیرتر بوده است بطوریکه تعداد روستاهای تحت پوشش به ۱٤٤ روستا افزایش یافته است و ۲۵۰ آموزشیار برای حضور در کلاسها بکار گرفته شده‌اند تا ۳٦۰ کلاس دایر شود. در این کلاسها ۷۱۱۰ نفر علاقمند نوسوادحضور یابند.

مرکز پخش شمش وحاشیه
قاب عکس فلزی برای عکاسان در رنگهای متنوع
تماس ۸ صبح تا ۲ بعد از ظهر
موسسه تامیران ۲۸۲٤۰۱
از شهرستانها نماینده فعال پذیرفته می‌شود

ضد یخ بتون
شرکت گسترش کاربردهای بتون
معرف بهترین مواد شیمیائی ساختمان وافزودنیهای بتون
تهران: ۷۰۹٤۲۸

نگرشی بر آموزش و نقش آن در پیشرفت کشاورزی-۱

استعداد زمینهای کشاورزی ایران به‌حدی است که امکان برداشت محصول در تمام فصول سال وجود دارد

بقیه از صفحه اول

به خود کفائی رسید. به شرطی که عوامل‌موثر به‌موقع تهیه ودردسترس باشد وآموزش وتکنیك (تلفیق فن و اعتبار) بطور وسیع وهمه جانبه‌ای در اختیار کشاورزان گذاشته شود.

استعداد اراضی

استعداد اراضی کشور به‌حدی است که امکان بهره‌برداری محصولات کشاورزی در تمام فصول وجود دارد، به‌عنوان مثال دریك نقطه کشور کشاورزان‌مشغول برداشت چغندر قند وسیب زمینی هستند، درحالیکه در همین فصل ودرجای دیگر زارعین در حال کاشت‌چنین محصولاتی هستند.

باتوجه به چنین استعدادی ،چراگاهی اوقات‌بعضی از محصولات کشاورزی مورد نیاز مصرف کنندگان کمیاب می‌شود وقیمت فروش آنها سرسام آور افزایش می‌یابد ودولت مجبور است برای جلوگیری از بروز تورم وشکستن قیمتها به واردات دست بزند ؛نمونه‌بارز آن، وضعیت برنج در سال ٦۲ بود که گویای این مدعا است.

آمار وارقام موجود نشان می‌دهد که از کل‌اراضی قابل کشت کشور ۲میلیون و ۱۸۵ هزارو ٦۰۰ هکتار زیرکشت گندم آبی ، ۳میلیون و ۷۷۳هزار و۷۹٤هکتار زیر کشت گندم‌دیم و۵میلیون و ۹۵۹ هزار و۳۹٤هکتار باگل تولید ٦ میلیون و ۲۰٦ هزار و٦۸۱ تن و۱۳۳۵۳۵ هکتار زیرکشت چغندر قند با تولید ۳میلیون و۳۹۱ هزار و۸۲۰ تن است که باتوجه به روند رشد جمعیت کشور ،افزایش مصرف سرانه ،گسترش توزیع وجودانغانی های مهاجر ،عدم پخت صحیح در تهیه نان وضایعات مشخص می‌شود ،احتیاج به واردات گندم وجود دارد و چغندر تولیدی تکافوی ظرفیت‌اسمی کارخانجات قند کشور را (۳۵ کارخانه قند با مصرف روزانه ٦۲٦۰۰ تن در روز ومتوسط دوره بهره برداری ونیاز به وراد نمودن شکر ۱۲۰ روزکار مفید)نیزندارد جهت تبدیل به قند در کارخانجات قند وجود دارد. زیرا نیاز چغندر قند کارخانجات ۷ میلیون و ۵۱۲ هزار تن است که این کمبود ناشی از پائین بودن عملکرد در واحد سطح ،عیار چغندرقند وغیره می‌باشد که علت‌آن عدم آموزش صحیح وبه کارگیری امکانات موجود است.

★ لازمه توفیق یک زارع در امر کشاورزی، آگاهی از عواملی است که‌منتج‌به‌حداکثر بازدهی می‌شود

آموزشهای لازم در زمینه به‌زراعی باعث‌افزایش ۲ میلیون تن محصول بیشتر در کشت گندم‌دیم‌خواهدشد

مدیریت و امکانات

یکی از اصول اساسی در پیشرفت کشاورزی، اعمال مدیریت صحیح بابرنامه زمان‌بندی شده است که در این زمینه اهداف کشاورزان برای سازماندهی و استفاده از امکانات باید مشخص شود تا در این‌رهگذر بتوان به حداکثر تولید محصول و سوددهی دست یافت. اکثر کشاورزان ما بعلت نداشتن دانش کافی از علم و تکنیک، متاسفانه با مسائل کشاورزی، مقطعی برخورد می کنند و بدون اینکه هدفشان مشخص باشد، برمبنای موقعیت بازار جهت کشت برنامه‌ریزی می کنند. و دارای هیچگونه برنامه صحیحی درارتباط بارعایت نظام کشت نیستند، که این امرمنتهی به‌یکسری نوسانات در تولید می شود و زیان ناشی از آن متوجه زارع و مصرف کننده است. لذا یک اداره‌کننده مزرعه باید اطلاعات کافی در مورد محصولات زراعی ودامی، نهاده‌های (بذ - کود - سم) ماشین‌آلات و غیره داشته باشد تابا بکارگیری عوامل تولید، حداکثر بازدهی‌برایش حاصل گردد.

کشاورزی که نتواند در طول فصل زراعی در کشت و کار خود حساب و کتاب و دخل وخرج رامشخص نماید، هیچگاه درکارش موفق نخواهد بود. ولی‌یک زارع خوب وقتی که کار خود را شروع می کند،باید دقیق باشد، و در رشته‌ای که تجربه دارد فعالیت کند و در کارش سرعت عمل داشته باشد. قبل از آغاز هرکاری، مقدمات و امکانات را فراهم و سپس مبادرت به فعالیت کند و درکارش همیشه تفکر و اندیشه را مدنظر قرار دهد. زیرا شتابزدگی و بدون مقدمه دست بکاری زدن، منتهی به نتیجه‌ای می شود که ضررش جبران ناپذیر خواهد بود.

عوامل تولید

هر زارعی علاقمند است که از مزرعه خود حداکثر محصول را برداشت کند، ولی لازمه توفیق یک زارع در امر کشاورزی آگاهی کامل از عواملی است که منتج به حداکثر بازدهی می شود. در واقع می توان گفت که از ترکیب کار، زمین، سرمایه ومدیریت حداکثر درآمد نصیب زارع می شود.

برای بدست آوردن سود بیشتر باید تناسبی‌بین عوامل تولید برقرار باشد، تا کارآئی یک مزرعه از نظر اقتصادی مقرون بصرفه باشد.

متاسفانه اکثر کشاورزان در امر مزرعه‌داری موفق نیستند، زیرا بدون برنامه کاری را شروع می کنند و همیشه فکر می کنند که زراعت یک محصول و فروش آن برایشان منفعت دارد. لذا در اینجا لازم است علل نوسانات محصولات زراعی وضررروزیان زارع مورد بررسی دقیق قرار گیرد تااین موضوع برای زارع مشخص شود که چرا در کارش سودنمی برد.

علل‌نوسان‌در تولید محصولات زراعی

متوسط عملکرد محصول گندم آبی در واحد سطح ۱۷۳٦ کیلو گرم و در دیم ٦٤۰ کیلو گرم و متوسط عملکرد چغندر قند ۲۵٤۰۰ کیلوگرم است که‌در اینجا به منظور روشن شدن موضوع، عواملی که باعث نوسانات تولید محصولات زراعی بخصوص کشتهای استراتژیک گندم و چغندر قند می شود، را تام می بریم

★ کشاورزان برمبنای موقعیت بازار جهت‌کشت برنامه ریزی می‌کنند و این امر منتهی به ایجاد نوسانائی در تولید محصولات می‌شود

باید آموزش روشهای صحیح کشت و برنامه‌ریزیهای درازمدت جایگزین اهدای جرایز نقدی و غیر نقدی به کشاورزان شود

● گندم آبی :

آموزش صحیح در جهت تولید بیشتر، آماده کردن زمین، استفاده از ماشین‌آلات و بذور اصلاح شده پرمحصول، ضدعفونی بذور جهت مبارزه با سیاهک، مصرف صحیح کودهای شیمیائی، حبوانی و سبز، رعایت زمان کاشت، شناخت کمبود موادغذائی خاک و آزمایشهای خاکشناسی از نظر نیاز به عناصر کشت ردیفی، مبارزه با علفهای هرز - آفات و امراض نباتی، رعایت اصول صحیح آبیاری و انجام بموقع آن، انتخاب واریته‌های مقاوم به ریزش، رعایت زمان برداشت، پیش‌بینی‌های لازم جهت حمل محصول به انبار و بازار، آموزش کشاورزان در مورد بوجاری و تهیه بذور مورد نیاز و استفاده از سموم ضدعفونی کننده، آموزش نگهداری محصول در انبار و مبارزه با آفات انباری از گارهای لازم در زمینه کشت گندم دیم است.

در این رابطه باتوجه به آمار موجود چنانچه متوسط‌عملکردگندم آبی از ۱۷۳٦ کیلو گرم به ۳هزار کیلوگرم در هکتار برسد، رقمی معادل ۵۷ میلیون و ۲۵۹ هزار و ۸۱٤ تن اضافه تولید حاصل خواهدشد.

● گندم‌دیم

چنانچه عملکرد گندم دیم باآموزشهای لازم ورعایت مسائل بهزراعی از طریق روش صحیح شخم درخلاف جهت شیب زمین، استفاده صحیح از ماشین‌آلات و ادوات کشت دیم جهت بالابردن راندمان کار آنها و کاربرد بهتر، انتخاب اراضی مناسب و مستعد جهت کشت و جلوگیری از تخریب مراتع و از بین بردن پوشش گیاهی طبیعی، رعایت تناوب زراعی و آیش، اعمال عملیات حفظ رطوبت خاک، مبارزه مکانیکی و شیمیائی با علفهای هرز، بوجاری و ضدعفونی‌بذور، مصرف کود شیمیائی به مقدار کافی، انتخاب واریته‌های مناسب آب و هوائی منطقه، آفزایش یابد، تولید در واحد سطح از ٦٤۰ کیلوگرم به ۱۲۰۰ کیلو گرم خواهد رسید. لذا ۲ میلیون و ۱۱۳ هزار و ۳۲٤تن اضافه تولید بدست خواهد آمد.

لذا در تولید گندم نه‌تنها به خودکفائی خواهیم رسید، بلکه‌اضافه محصول نیز وجود خواهد داشت و نیازی به واردات نخواهیم داشت.

● چغندر قند :

چغندر قند جنبه کشاورزی و صنعتی دارد و توسط آن گذشته از تامین نیازهای روزمره اکثریت جامعه و همچنین مصرف مشتقات آن در امرداموی و دارو سازی، در سطح جامعه ایجاد اشتغال نیز می شود. در شرایط فعلی باتوجه‌به اینکه اکثریت قریب به اتفاق تولیدکنندگان به علت عدم حمایت و آموزش صحیح در زمینه کشت این محصول خرده‌پا بوده و در قطعات کوچک مبادرت به کشت می کنند، این کشت از نظر اقتصادی مقرون به‌صرفه نیست. بنابراین پیشنهاد می شود، که بجای دادن جوایز نقدی و غیر نقدی در کوتاه مدت که مسکنی بیش نخواهد بود، جهت برنامه‌ریزی در درازمدت و آموزش روش‌صحیح کشت اقدامات زیر به عمل آید :

● آموزش آماده کردن زمین و انتخاب زمین مناسب جهت کشت.

● تعیین نیازهای غذائی و مشخص کردن کمبود های زمین از طریق آزمایشهای خاکشناسی.

● انتخاب صحیح ماشین‌آلات‌مناسب جهت‌کشت.

● مکانیزه کردن کشت و اعمال روشهای صحیح آبیاری

● آموزش در مورد روشهای صحیح کاشت - داشت و برداشت.

● تهیه ماشین‌آلات مناسب برای مراحل مختلف توسط دولت به منظور کاهش هزینه‌های تولید.

● همکاری و حمایت مستقیم کارخانجات قنددر موقع تحویل محصول تولیدی

● تشکیل ایستگاههای انتظار جهت تسریع در کار تحویل و جلوگیری از ضایعات سیلو.

● آموزش کشاورزان در مورد مدیریت مزرعه جهت برنامه‌ریزی صحیح در طول سال زراعی.

چنانچه با آموزش صحیح،یکپارچه کردن‌اراضی و مکانیزاسیون عملکرد چغندر قند از ۲۵٤۰۰ کیلو - گرم به متوسط پنجاه تن در هکتار یاعیار ۱۷ برسد،کل تولید کشورباتوجه به نیاز کلیه کارخانجات قندکشور با ظرفیت اسمی تعیین شده جهت ۱۲۰ روز کارعددی مشابه نیاز واقعی خواهد بود که با آموزشهای‌صحیح و بکارگیری امکانات و برنامه‌های دراز مدت امکان افزایش تولید بیش از ظرفیت نیازهای موجود نیز خواهد بود.

ادامه دارد.

کشت چغندر به عنوان یك محصول استراتژیك در صورت بهره‌مند شدن‌از روشهای صحیح کشاورزی ،می‌تواندفاصله مارا برای رسیدن به مرحله خودکفایی در امر تولید قند وشکر ،کوتاهتر کند.

سمینار «از خراسان تا کربلا» فردا در اهواز شروع به‌کارمیکند

مشهد - خبرنگار اطلاعات: به ابتکار استانداری استان خراسان، به‌منظور بررسی مسائل و نیازهای جبهه‌های نبرد حق علیه باطل سمیناری تحت عنوان«از خراسان تا کربلا» در اهواز تشکیل می‌شود.

در این سمینار، حجت‌الاسلام واعظ طبسی‌نماینده امام در خراسان، آیت‌الله شیرازی امام جمعه مشهد ، کوپائی استاندار خراسان، ائمه جمعه، تنی چند از نمایندگان مجلس شورای اسلامی و کلیه مدیران و مسئولین استان خراسان حضور خواهند داشت.

شرکت کنندگان در سمینار در کمیسیونهای ۵گانه مسائل مختلف جبهه، اعم از جذب نیروهای متخصص، نیروهای رزمی و کمکهای مردمی را مورد بحث قرار می‌دهند و طی برنامه تنظیم شده از محورهای عملیاتی نیز بازدید خواهند کرد.

این سمینار از روز ۱۸ دی‌ماه جاری، به مدت‌یک هفته در اهواز ادامه خواهد داشت.

کشت بذر تاغ جنگلی در ۱۵۰۰ هکتار از اراضی بایر بشرویه

باتلاش جهادگران واحد بسیج جهاد سازندگی بخش بشرویه فردوس و ۱۵۰تن از کارکنان دوایر دولتی بشرویه، در ادامه طرح بیسیجی بذرپاشی زمین های بشرویه جهت ایجاد مراتع دامداری جدید و توسعه مراتع، ۱۵۰۰ هکتار اززمین های بایر این بخش به‌زیر کشت بذر تاغ جنگلی رفت.

به گزارش خبرگزاری جمهوری اسلامی- مرکز بیرجند، علاوه براین،توسط دانش آموزان آموزشگاه - های این بخش بانصد هکتار اراضی این منطقه بذرپاشی شده است.

گفت‌وگو با پزشکی که‌در کسوت روحانی به‌جبهه‌ها خدمت‌می کند

مشهد -خبرنگار اطلاعات: کفایت برادران روحانی در ابعادمختلف‌سیاسی،اجتماعی امری اثبات شده است.این قشر در طول تاریخ‌مسئولیت های مختلفی را با موفقیت بردوش خود تحمل کرده و بسرمنزل‌مقصود رسانیده‌اند. معذالک انتخاب‌رشته پزشکی از سوی یک روحانی‌وتوفیق کامل در این امر به نوبه خود، جالب توجه است.

حجت‌الاسلام دکتر احمدی که امروز در سمت مسئول عقیدتی - سیاسی شهربانی خراسان‌مشغول خدمت‌است، تنها برادر روحانی است‌که در این صراط گام نهاده و موفق نیز شده است .

حجت‌الاسلام‌روحانی‌سالها پیش همزمان با روزهائی که مشغول فراگیری علوم حوزه بود، به عنوان دانشجوی رشته‌پزشکی نیزواردد‌انشگاه شد وپس ازطی دوره‌پزشکی وکسب‌درجه دکترا به‌طبابت پرداخت .

وی که در سال ۱۲۹۵بدنیا آمده و در حال حاضر، ۷۰ بهار را پشت سر گذاشته است تاجندی پیش به‌عنوان سربازی‌فداکار در سنگربرد حق‌علیه باطل می‌رزمید وبا وجود بهره‌مند بودن از سنی بالا در ۳میدان تقسیم‌هدایای مردمی، جمع‌آوری و توزیع داروهای اهدائی و معاینه پزشکی تلاش می‌کرد .

دکتر احمدی در مورد انگیزه انتخاب شغل‌پزشکی می‌گوید : از پدری‌روحانی‌و مادری که علاقه به علم روز داشت در شهر اراک دیده به‌دنیا گشودم . در دوران کودکی باتوجه به‌علاقه پدرم به گرایش من به علوم دینیه واصرار مادرم برای انتخاب رشته پزشکی رضایت والدین را جلب کردم و به هر دو رشته وارد شدم . به همین دلیل، ابتداء به مدارس معمولی و در بازگشت از مدرسه در محضر پدرم به فراگیری صرف و نحو وعلوم دینیه مشغول می‌شدم.

دکتر احمدی در مورد‌نحوه فعالیتش درجبهه‌هاو اقداماتی که در طول ۵ سال حضور در سنگر حق داشته است. افزود: از تاریخ ۵ دی ماه ۵۹ عازم جبهه شدم وازطرف تدارکات سپاه آنروزکه‌بعدها به‌وزارت‌سپاه پاسداران‌تبدیل شد، ۳ وظیفه مهم به عهده داشتم .

● داروهائی که از استان های کشور می رسید را با کمک چند نفر از برادران داروخانه‌دار تهران تفکیک‌و جهت مصرف در اختیار رزمندگان اسلام‌قرارمیدادیم.

● کمکها وهدایای مردمی را براساس نیازمناطق‌مختلف تقسیم می کردیم و دراختیار رزمندگان می‌گذاشتیم .

● درشب‌های‌حمله،به‌مراکز اورژانس که نیاز بیشتری‌به کمك‌داشت‌مراجعه میکردیم و با همکاری سایرپزشکان متعهد به مداوا و جراحی مجروحین می‌پرداختیم .

دکتر احمدی در مورد علت مراجعه‌اش به مشهد ادامه داد: چون دچار شکستگی پا ودنده شدم دیگر قادر به انجام وظایف محوله نبودم و از طرفی با تاسیس دفاتر جذب کمکهای مردمی کار جبهه در یک کانال هدایت شده بود، به‌پیشنهاد نماینده امام در شهربانی ، به مشهد منتقل و جهت خدمتگزاری مامور شدم .

باسوادشدن اگر زمینه‌را برای بوجودآمدن احساس و شناخت اسلامی عمیق وسیاسی فراهم کند،می تواند مطلوب باشد

مشهد - خبرنگار اطلاعات : در آستانه سالروز تشکیل نهضت سوادآموزی ، حجت‌الاسلام واعظ طبسی نماینده‌امام و تولیت آستانقدس رضوی ،دیدگاه های خود را پیرامون مسئله سوادو سواد آموزی و لزوم ریشه‌کن شدن بیسوادی تشریح کرد .

وی گفت : این روز ها سالروز تشکیل نهاد و بنیادی است و بدنام تشکیلات نهضت سواد آموزی . این نهاد به فرمان حضرت امام که ضرورت آنرا احساس نمودند،تشکیل شد ، کلا رژیم غیر اسلامی و غیر انسانی و بطور کلی‌هررژیم غیرمردمی و غیر انسانی بیشترین جدتلاش‌را برای نگهداشتن مردم در بیسوادی و نادانی انجام می‌دهد .

اگر استعمار بخواهد به اهداف استعماری خود دست یابد ، در محیطی که‌جهل و نادانی و بیسوادی حاکم است ، میتواند فرهنگ سلطه جویانه خود را حاکم بکند . اگر مردم جامعه‌ای دارای سواد ، علم و آشنایا مسائل سیاسی و اجتماعی باشند،طبعادر آنجا استعمار یا هیچ موفق نیست یا توفیق بسیار کمی خواهدداشت.

شما می‌بینید درگذشته‌هم‌آن قشری که‌دربرابراستکبار مقاومتی سخت داشت و رهبری حرکت های اسلامی‌و مردمی را در اختیار داشت ،نوعا قشر دانشمندان و علمای اسلامی یا کلا افراد باسواد و دارای دانش اجتماعی و سیاسی بودند . دلیل اینکه دانشکده ها و حوزه های علمیه پایگاه مقاومت و مرکز مبارزه بانیرو های ضد اسلامی و امپریالیستی بودند، وجود علمو درک و آگاهی در این مراکز بود شما ببینید در کتاب دانشمندان غیر مسلمان اما منصف و کسانی که تاریخ وعلوم را خواندند وباسلام آشنائی دارند ، این مسئله بقدری روشن وبدیهی است که هیچ عالیوداشمند منصفی نمی‌تواند انکاربکند وآن این است که هرعلم رایج در دنیای امروز ازاسلام بهارث رسیده وعلوم امروز اکثرا ریشه‌اش اسلامی‌است، کهامروز دراختیار اروپا وآمریکا قرار گرفته است. این جمله معروف گوستاولوبون است که می‌گوید: هردانشی دراروپا امروز وجوددارد،تمدن‌وترقی وپیشرفت‌اروپائیان ومساله علم ودانش مرهون خدمات علمی مسلمین است.

نماینده امام در بخشی دیگر از سخنانش افزود : تصور نکنید اگر بی‌سوادی از بین رفت وباسواد شدیم، بدنبال هرسوادی فهم است. نه ممکن‌است افرادباسوادی باشند اما فهم، درک، شعور واحساس نداشته باشند . شما اگر امروز به‌جامعه غربی مراجعه کنید،اکثر دکتر- هایشان ،لیسانسیه‌هایشان ونوع‌باسوادهای‌اروپائی دارای فهم ودرک نیستند. اگر دانشمندان، علماء و باسوادان آمریکایی دارای درک و شعور وفهم واحساس بودند،آیا اجازه می‌دادند دولت آنها به‌ملتی مظلوم و انسان های محروم تجاوز بکند؟ اصلا انسان می‌تواند انسان باشدو ظلم را تحمل بکند واجازه بدهد عده‌ای مانند درندگان درندگی بکنند؟ بنابراین:

علم ودانش به تنهایی نمی‌تواند درک و فهم و شعور در جامعه ایجاد کند مابابد درس بخوانیم ومطالعه بکنیمو از خدا بخواهیم که درک مارا بالا ببرد و رشد بدهد . اگر درجامعه پیشه‌وران واصناف‌وبازاریان مادرک‌اسلامی وسیاسی حاکم نباشد، قدرت‌طلبان فرصت‌طلب می‌توانند از بازار اسلامی سوء استفاده بکنند .

نماینده امام در بخش دیگری از سخنانش افزود: نباید تنها به‌انتقال سواد به معنای خواندن و نوشتن‌فکر کردوگفت که اگر یك حرکت باسوادی درجامعه‌ما آغاز شد، کارها تمام است. نه باسواد شدن‌اگر زمینه را برای بوجود آمدن یک درک وفهم واحساس وشناخت اسلامی عمیق و سیاسی فراهم بکند ، می‌تواند مطلوب باشد .

استاندارخراسان در گردهمایی مسئولان کمیته امداد امام :

۷۴هزار مستمند روستایی در۷۳۰۰ روستای خراسان زیر پوشش کمیته‌امدادامام قراردارند

اعضای شوراهای کمیته امداد امام خمینی از ۲۷ شاخه این نهاد در سراسر استان خراسان، با تشکیل یک گردهمایی یکروزه، مشکلات و کمبود بودجه خود را مورد بحث‌وبررسی قرار دادند.

به گزارش خبرگزاری جمهوری اسلامی مرکز مشهد، در این گردهمایی که استاندار خراسان نیز حضور داشت، ابتداء مسئول کمیته امداد امام خمینی خراسان طی سخنانی گفت: در حال حاضر، امدادگران کمیته امداد خراسان با تمرکز در ۲۷ شاخه این نهاد، جمعیتی بالغ بر ۷٤ هزار تن را در ۷ هزار و ۳۰ روستا که اکثرا دور افتاده هستند، زیر پوشش امدادرسانی قرار داده‌اند.

وی یادآور شد: از مجموع امدادگران ٦۰ درصد در روستاها و ٤۰ درصد آنان در شهرها مشغول‌خدمت به مستمندان و افراد تحت پوشش هستند.

سپس استاندار خراسان، با اشاره به سالروز قیام دهم دیماه ۵۷ در مشهد، از شهدای این روز خونین تجلیل کرد و ضمن تقدیر از استقبال امت حزب‌الله در راه‌اندازی کاروان کربلای ۲ پیرامون ستاد حمایت از خانواده‌های رزمندگان مطالبی بیان داشت.

استاندار خراسان در بخشی از سخنانش، طرح ایجاد صندوقهای صدقات و خیرات در زمینه استقلال مالی و رسیدگی بیشتر به محرومین را موفقیت آمیز توصیف کرد و ایجاد موسسات و مجتمع‌های تولیدی در روستاها را مورد تاکید قرار داد و گفت: با اجرای این طرح، ضمن اینکه افراد محروم در روستاها بکار گرفته می‌شوند، منبع درآمدی نیز برای کمک به دیگر محرومان جامعه خواهد بود.

خبرهای کوتاه‌ورزشی

دهمین دوره مسابقات فوتبال جام شاهین‌فوچان

فوچان - خبرنگار اطلاعات : بمناسبت بزرگداشت دومین سالگرد شهادت قدیر استبرقیان ، یکدوره‌مسابقه فوتبال درگروه خردسالان درشهرستان فوچان برگزار شد.

این مسابقات باشرکت شش تیم بصورت یک حذفی انجام گردید که دو تیم خردسالان هلال‌احمر و شاهین، پس‌از پیروزی بر حریفان ، خود رابرای دیدارنهائی آماده کردند.

دربازی فینال بازیکنان تیم شاهین باتسلط برزمین و دراختیار داشتن توپ ، سه‌بار دروازه تیم هلال‌احمر راگشودندو درمقابل تیم هلال‌احمر، به یک گل اکتفا کرد و به قهرمانی شاهین و شکست خود ،تن داد.

بازیکنان تیم شاهین : یکتایی - ترنیکی - مهران- عارفی - قاسمی - نیکنام -راحتی - براتی - بهمن‌پور - تقی‌زاده - رضاپور- بدخشان- شکری- فیوج -قربانی- جلالیان مربی تیم : محمد قدوسیان کمک مربی: مسعود داغستانی و سرپرست تیم : علیرضا پزشکی بودند.

مسابقه دوچرخه سواری

● یکدوره مسابقه دوچرخه سواری بین دانش- آموزان دبیرستانهای فوچان باشرکت ۳۰نفراز زیده‌ترین دوچرخه‌سواران ، بمسافت ۲۰ کیلومتر در جاده سنتو برگزار شد.

دراین مسابقه‌در قسمت انفرادی‌عباس شایسته‌زرین از هنرستان - علی اصغر خلیلی از چوبینی - محمد نیک‌پرور از طالقانی مقامهای اول تا سوم راکسب‌کردند و در قسمت تیمی ، هنرستان اول شد و دبیرستانهای چوبینی و طالقانی مقامهای دوم و سوم را بدست آوردند.

این مسابقات زیر نظر مسئولین تربیت بدنی آموزشگاههای فوچان انجام گرفت .

استقلال قهرمان فوتبال باشگاههای فوچان شد

● مسابقات فوتبال باشگاههای فوچان (بزرگداشت شهدای۱۷ شهریور)که باحضور۷ تیم (ارتک- استقلال- پاس - سازمان آب - شاهین - کاوه و هلال‌احمر) از چندی قبل آغاز شده‌بود ،با قهرمانی استقلال خاتمه یافت .

دراین بازیها که بصورت دوره‌ای انجام شد، تیم استقلال موفق شد برحریفان پیروز شود و به‌مقام قهرمانی برسد و تیمهای آترک و کاوه به ترتیب دوم و سوم شدند .

بازیکنان استقلال عبارت بودند از : داغستانی - امیری - خیاط باشی - رجبی - محمدی منش - حسینی‌پور - کدخدائی - رستگار - خلیلی - شکیبا - بنی‌فاطمی - بهبودیان - صبری - مزرجی- کیان‌مهر - راحتی . مربی تیم: محمدرضا کوزه‌ساز .

درپایان این مسابقات ، تیم کاوه بعنوان قهرمان اخلاق شناخته شدو یژن مقدم - برات چرخی - خلیل موسویان هرکدام با بثمر رساندن ٦ گل ، عنوان‌آقای گل را بدست آوردند.

نواب صفوی قهرمان دوچرخه سواری آموزشگاههای مشهد شد

مشهد- خبرنگار اطلاعات : مسابقات دوچرخه- سواری هنرستانها و دبیرستانهای مشهد، بیادبود معلم شهید «گوشه‌ای» طی‌سه‌روز متوالی در مسیر بلوار وکیل‌آباد و جاده شاندیز ، زیر نظر انجمن دوچرخه- سواری ناحیه ۳ مشهد انجام گردید و نتایج آن بشرح زیراعلام شد:

★ یک کیلومتر تایم تریل انفرادی :

۱- مهدی نخعی جوان از دبیرستان نواب صفوی ۲- سعید بخشایی از دبیرستان ابوذر غفاری ۳- رسول عبداللهزاده از دبیرستان طالقانی

یک کیلو متر تایم تریل تیمی :

۱- تیم دبیرستان شهید نواب صفوی ۲- تیم دبیرستان ابوذر غفاری ۳- تیم هنرستان شهید دکتر بهشتی .

★ ۲۰ کیلو متر استقامت:

۱- سعید بخشایی از دبیرستان ابوذر غفاری ۲- رسول‌عبداللهزاده از هنرستان طالقانی ۳- مهدی نخعی جوان از دبیرستان نواب صفوی .

نتیجه فینی :

تیم دبیرستان شهید نو ب صفوی باکسب۳۲ امتیاز اول‌وبرنده لوحه یادبود مسابقات‌شدو تیمهای‌دبیرستان ابوذرغفاری باکسب ۲۹ امتیاز و هنرستان طالقانی با ۱۹ امتیاز مقامهای دوم و سوم را نصیب خود کردند.

مسابقات هندبال مدارس راهنمائی مشهد

● مسابقات هندبال مدارس راهنمائی مشهد ، با شرکت ۷ تیم زیر نظر انجمن هندبال ناحیه۳ دراستادیوم مهران مشهد برگزار شد.

این مسابقات ، پس از انجام ۱۷ بازی به‌پایان‌رسید که نتایج آن به شرح زیر است :

مدرسه راهنمائی‌شهید آیت‌الله سعیدی اول ، مدرسه راهنمائی شهید عبدالله‌نژاد دوم مدرسه راهنمائی سلمان فارسی سوم شدند.

افتتاح باشگاه ورزشی

● از سوی جمعی از اهالی ورزش دوست نیشابور وهمکاری اداره تربیت بدنی نیشابور ، عملیات احداث باشگاه ورزشی پوریای ولی درمحل خیابان سی‌متری این شهر با ۳۰۰ متر مربع زیربنا به‌پایان رسید وطی مراسمی باحضور فرماندار، شهردار،جمعی‌ازمسئولین و ورزشکاران نیشابور افتتاح شدو مورد بهره‌برداری قرار گرفت.

برای احداث این باشگاه بیش از یك میلیون‌ریال هزینه صرف شده که از سوی مردم ورزش دوست نیشابور تامین وپرداخت شده است.

واگذاری ۱۳۵۰ هکتار زمین به کشاورزان اسفراین

گزارش خبرنگار ما در مشهد بنقل از هیات۷ نفری واگذاری‌زمین‌شمال خراسان حاکیست . طی سه‌ماه گذشته ، ۱۳۵۰ هکتار زمین به ۱۴۵ خانوار از روستائیان فاقد زمین مزروعی در روستاهای اسفراین واگذار شد که این عده درقالب دهمتعاونی تولیدی‌مشاع‌به کارکشاورزی اشتغال یافتند.

دراین رابطه ، یکصدو شش‌میلیون و یکصدوبیست وسه هزارریال وام ازمحل اعتبارات خاص هیات پرداخت شد که از این مبلغ، ٤۷۱۲۳۰۰ ریال آن صرف انجام عملیات زیربنائی نظیر تسطیح، کانال‌کشی و مسائل فنی دیگر خواهد شد.

۲۰۰ هکتار زمین اراضی زیر کشت نیشابور افزوده شد

ازسوی‌اداره کشاورزی نیشابور ، عملیات کانال - سازی و لوله‌گذاری چاه عمیق روستای «رئیسی» از توابع بخش تحت جاگه نیشابور بطول ۱۲۰۰ متربه پایان رسید و بدین وسیله ۳۰۰ هکتار به اراضی زیر کشت این منطقه افزوده شد .

به‌گزارش خبرگزاری جمهوری اسلامی - مرکز مشهد ، این طرح مبلغ یک میلیون‌و ۵۰۰ هزار ریال هزینه دربرداشته که‌ازمحل خودیاری اهالی روستا و اعتبارات اداره کشاورزی نیشابور تامین و پرداخت شده است .

کشاورزان قوچان، بیش‌از٤هزار تن گندم به دولت فروختند

سازمان تعاون روستایی قوچان از بدو خرید گندم در سال‌جاری تاکنون، چهار هزارو ۸۰ تن گندم مازاد بر نیاز کشاورزان را خریداری کرده است که این میزان نسبت به سال گذشته، یک هزار تن افزایش نشان میدهد.

مسئول سازمان تعاون روستایی قوچان ضمن اعلام این مطلب به خبرنگار خبرگزاری جمهوری اسلامی مرکز بجنورد، افزود: در سال‌جاری، به‌منظور تشویق و کمک به کشاورزان، بیش از چهار میلیون و ۷۰۰ هزار کیلو انواع کود شیمیایی و ۱۲ هزار کیلو سموم توسط اتحادیه‌های تعاونی بین کشاورزان این شهرستان توزیع شده است

وی گفت: کارکنان تلاشگر این سازمان با اعزام دو دستگاه کامیون و ۷۰۰ هزار ریال وجه نقد به جبهه‌های جنگ حق علیه باطل، همچون سایر اقشار مردم مسلمان ایران حضور خود را در مسئله جنگ نیز اعلام کردند.

خبرهای کوتاه

صبحگاه مشترک

نیشابور ـ خبرنگار اطلاعات:
صبحگاه مشترک نیروهای نظامی وانتظامی نیشابور متشکل از پرسنل سپاه پاسداران کمیته انقلاب سلامی وزاندارمری در محل سپاه پاسداران انقلاب اسلامی نیشابور برگزار شد.
در این صبحگاه مشترک ، فرمانده سپاه پاسداران انقلاب اسلامی نیشابور پیرامون مسائل جنگ تحمیلی وعزیمت کاروانهای کربلا به جبهه های جنگ،مطالبی بیان داشت

خرید گندم مازادبر احتیاج

● درادامه خرید گندم مازاد برمصرف کشاورزان، سازمان تعاون روستایی نیشابور اعلام کرد که ازآغاز خرید گندم تاپایان آذرماه‌سال جاری، بمقدار۵٫۵۲۷٫۹۴۰ کیلوگرم گندم مازاد برنیاز از کشاورزان شهرستان نیشابور خریداری وتحویل سیلوهای استان خراسان شده است.
این گزارش حاکیست میزان گندم خریداری‌شده نسبت به سال قبل ۱۱۰ درصد افزایش نشان میدهد.

توزیع ادوات کشاورزی

● اداره کشاورزی نیشابور اعلام کرد که ازسوی واحد حفظ‌نباتات این اداره ،جهت مبارزه باانواع آفتهای درختان میوه و محصولات کشاورزی، تعداد ۲۳۱ دستگاه موتورسمپاش در ظرفیتهای مختلف بین کشاورزان و باغداران واجد شرایط شهرستان نیشابور توزیع شده است.

انجام عملیات آبرسانی

● باتخصیص ۹ میلیون ریال اعتبار از سوی اداره بهداشت محیط نیشابور ،عملیات آبرسانی به روستاهای موسان از توابع بخش زیرخان شهرستان نیشابورآغاز شد. بایان یافتن این پروژه ،۲۲۰۰ خانوار روستائی از نعمت آب آشامیدنی سالم برخوردار خواهند شد.

برگزاری مسابقه علمی

● از سوی اداره ارشادااسلامی شهرستان‌نیشابور، سومین دور مسابقه علمی بین ۸۰ تن ازدانش آموزان دبیرستانها وهنرستانهای این شهرستان در رشته‌های فرهنگ و معارف اسلامی- هوش-استعداد تحصیلی - انگلیسی -عربی- ادبیات وهنر ، بصورت کتبی در سالن اجتماعات اداره ارشاد اسلامی نیشابور برگزار شد.
در این مسابقه سه نفر از بهترین دانش آموزان، به مسابقه حضوری ، که بین دانش آموزان ممتاز دبیرستان‌های مشهد ونیشابور در این شهر برگزار خواهد شد، راه خواهند یافت.

تشکیل جلسه ستاد اجرایی پشتیبانی جنگ

● جلسه ستاد اجرائی پشتیبانی جنگ شهرستان نیشابور ،باحضور حجت‌الاسلام غروبان امام جمعه‌نیشابور وسایر اعضای ستاد در محل فرمانداری این‌شهرتشکیل شد.
در این جلسه که جمعی از مسئولین ستادهای جمع‌آوری کمکهای مردمی ادارات ونهادها نیز حضور داشتند، ابتداء نحوه جمع‌آوری وجذب کمکها وارسال آنها همراه کاروان راهیان کربلای۲ بحث وتبادل نظر شد و مقرر گردید که کمکهای جمع‌آوری شده تحویل ستاد پشتیبانی جنگ جهاد سازندگی وسپاه پاسداران انقلاب اسلامی نیشابور شود تا به جبهه ارسال گردد.

نیاز جبهه‌های جنگ

● ستاد پشتیبانی جنگ‌جهاد سازندگی‌وسپاه‌پاسداران انقلاب اسلامی نیشابور، با انتشار اطلاعیه مشترکی ، نیاز جبهه‌های جنگ را به‌دونی‌خالی پلاستیک عریض - چراغ خوراکپزی -چراغ فانوس -انواع لباس گرم - خشکبار- حبوب- مواد غذایی -ظروف‌غذاخوری- موکت وانواع زیرانداز اعلام کردند.
در این اطلاعیه ، از اقشار مختلف مردم شهرستان نیشابور خواسته شده که کمکهای جنسی خود راجهت ارسال به جبهه‌های جنگ همراه با کاروان‌راهیان کربلای ۲، به ستاد پشتیبانی جنگ جهاد سازندگی ویا سپاه پاسداران انقلاب اسلامی نیشابور تحویل دهند.
همچنین ،درهمین رابطه شماره حسابهای ۸۸۸۸۸ بانک تجارت و ۲۵۶ صندوق قرض الحسنه نیشابور ، بمنظور واریز کمکهای نقدی مردم حزب‌الله و همیشه در صحنه شهرستان نیشابور معرفی شده است.

آسفالت خیابانها

مشهد ـ خبرنگار اطلاعات: روابط عمومی شهرداری مشهد طی گزارشی ، ضمن انتشار آمار فعالیتهای عمرانی شهرداری مشهد در آذر ماه گذشته ، اعلام کرد علیرغم برودت هوا با کوشش و تلاش اکیپهای فنی شهرداری کلیه برنامه‌های عمرانی شهرداری در مناطق مختلف شهر با جدت ادامه دارد
بنابگزارش مذکور ،در آذر ماه سال جاری بیش از سی و هشت هزار متر مربع از معابر شهر آسفالت و یا آسفالت آنها روکش شده است و در همین مدت، مقدار شصت و هشت هزار متر مربع عملیات زیر سازی، پنجاه و سه هزار متر مکعب عملیات‌خاکبرداری و دوازده‌هزار متر مکعب عملیات خاکریزی در سطح شهر مشهد انجام شده است

کمک به خانواده‌های نیازمند

کمیته امداد سرخس ظرفشش ماه اول سالجاری تعداد ۵۲۴ خانوار، در ۶۵ روستای منطقه را تحت پوشش خدمات امدادی خود قرار داده است.
در اطلاعیه کمیته امداد سرخس آمده است کمک رسانی به‌عزیزان محروم این‌منطقه ۸۴۳۲۰۴۴ریال‌هزینه در برداشته که نوع کمکها به شرح زیر است:
مستمری (نقدی) ۷۳۵۶۰۰ ریال ،پوشاک ۱۱۳۸۲۵ ریال، خواربار ۵۳۱۸۱۵ ریال، لوازم زندگی ۱۷۰۹۶۶ ریال، معالجه رایگان بیماران ۵۴۴۸ ریال.
ضمنا مبلغ ۱۳۹۶۷۴ ریال نیز صرف موارد مورد رجوع متفرقه گردیده است.
همچنین کمیته امداد بشرویه ظرف شش ماه اول سالجاری تعداد ۳۳۴ خانوار در ۳۰ روستای منطقه را تحت پوشش خدمات امدادی خود قرار داده است که مددرسانی و کمک به عزیزان مجروم این منطقه، ۷۸۶۸۹۵۸ ریال هزینه در بر داشته که تفکیک‌آن بقرار زیر است:
مستمری (نقدی)۴۷۹۶۸۰ ریال، مستمری (پوشاک) ۱۳۰۰۵۳۶ ریال، مستمری (خواربار) ۲۷۸۶۴۵۸ ریال، مستمری (لوازم) ۱۰۳۳۱۳۰ ریال، معالجه رایگان بیماران ۳۴۵۱۵۴ ریال، وام خود کفائی ۷۰۰۰۰ ریال و نیزصرف موارد مورد رجوع متفرقه شده است.
همین گزارش حاکیست: کمیته امداد نیشابور نیز ظرف شش ماه اول سالجاری، ۱۲۷۱ خانوار بالغ بر ۳۴۳۸ نفر زادر ۲۹۴ روستای منطقه‌تحت پوشش‌خدمات امدادی خود قرار داده که مددرسانی و کمک به عزیزان مجروم این منطقه ۲۰۲۰۰۹۷۳ ریال هزینه در بر داشته است.

اعزام روحانیون به‌روستا

● از سوی واحد بسیج سپاه نیشابور بیش از ۲۰ نفر از برادران روحانی و برادران پاسدار این شهر به روستاهای شهرستان نیشابور اعزام شدند.
این برادران در اجتماع اهالی روستاها، پیرامون مسائل جنگ وجبهه وعزیمت کاروان کربلای ۲درآینده نزدیک ازاین شهرستان، مطالبی بیان داشتند.

آب‌رسانی به‌روستاهای حاجی‌آباد

● باهمت جهادگران کمیته آب رسانی جهاد- سازندگی نیشابور،عملیات آبرسانی به روستای‌حاجی- آباد ازتوابع بخش سرولایت نیشابور به‌پایان رسید و مورد بهره‌برداری ۵۵ خانوار ساکن این روستا قرار گرفت.
اجرای این پروژه بانصب یک منبع زمینی به حجم ۵۰ هزار لیتر و ۵۴۰۰ متر لوله‌گذاری با صرف هزینه‌ای معادل یک ملیون و ۶۲۵ هزار ریال ازمحل اعتبارات عمرانی جهاد سازندگی نیشابور و خودیاری اهالی انجام شده است

همچنین ازسوی کمیته ساختمانی جهادسازندگی نیشابور،مبلغ ۴۹۲ هزار ریال هزینه، عملیات‌ساختمانی استخر کشاورزی و بهداشتی نمودن آب آشامیدنی در روستای کوه سخت، ازتوابع بخش سه لات - نیشابور پایان رسید و مورد بهره‌برداری ۲۷۰ خانوار ساکن در روستای یاد شده قرار گرفت.
این استخر با حجم ۷۰۰ هزار مترمکعب ساخته شده که علاوه برتامین آب آشامیدنی وبهداشتی اهالی، ۵۰هکتار از اراضی این منطقه رابه زیر کشت‌محصولات کشاورزی خواهد برد.

اهداء کمک به‌قرارگاه قدس

● کمیته پشتیبانی قرارگاه قدس نیشابور باحضور اعضاء این کمیته درمحل فرمانداری نیشابور تشکیل جلسه داد.
دراین جلسه که بمنظور احداث ساختمان مسجد وانبار در محل قرارگاه قدس نیشابور تشکیل شده‌بود، از سوی کوره داران حاضر در جلسه، تعداد ۲۰۰هزار قالب آجر اهداء گردید. همچنین مبلغ ۸۹۸ هزار ریال وجه‌نقد که‌توسط برادران‌انجمن اسلامی‌وبسیج کارخانه قند، از رانندگان حمل کننده چغندر قند جمع‌آوری‌شده بود ، به حساب ۱۰۰ قرارگاه قدس واریز شد.

واگذاری زمین به کشاورزان

● از سوی هیات واگذاری زمین در نیشابوربا صرف ۱۰ میلیون ریال هزینه عملیات حفر ونصب یک حلقه چاه عمیق در روستای امیرآباد از توابع بخش تحت جلگه این شهرستان به‌پایان رسید.
براین اقدام ۱۳۰ هکتار از اراضی بایر این منطقه‌به زیر کشت محصولات کشاورزی رفت وبصورت مشاع، در اختیار ۱۲ خانوار بی‌زمین ایزروستا قرار گرفت.

جلسه شورای نهادهای انقلاب اسلامی در فاروج

فاروج- خبرنگار اطلاعات: جلسه شورای نهادها وادارات دولتی بخش فاروج درمحل مدرسه علمیه‌این بخش باحضور حجت‌الاسلام حاج فضل‌الله شوشتری سرپرست مدرسه علمیه، برادر دیواندری شهردار و سایر مسئولین فاروج تشکیل شد.
دراین جلسه ، درمورد تشکیل انقلاب اسلامی کمبود پزشک، نبودن بانوی قابله، برخورد قاطعانه با متخلفین از جمله خبازان و قصابان بحث و تبادل نظر به‌عمل آمد که درهر مورد تصمیماتی اتخاذ گردید.

کمک به‌مردم محروم سیستان‌و بلوچستان

دزگز- خبرنگار اطلاعات: از سوی دانش‌آموزان شهرستان درگز و روستاهای اطراف ، هدایائی جهت مردم محروم منطقه سیستان و بلوچستان ارسال شد
این هدایا شامل ۷۷ هزار ریال وجه نقد، مقادیر زیادی لباس، مواد غذائی، و ۳۵ کارتن دارو واجناس دیگر می‌باشد که باهمکاری اولیاء و مربیان دانش - آموزان جمع‌آوری شده است.

اطلاعیه امام جمعه بجستان

بجستان- خبرنگار اطلاعات: حجت‌الاسلام مدنی امام جمعه بجستان با صدور اطلاعیه‌ای از مردم این منطقه خواست تاتا حضور در کاروان‌های کربلا، جبهه های نبرد را تقویت کنند
متن اطلاعیه بدین شرح است:
جهت یاری سپاه اسلام و گرفتن آخرین‌نفسهای صدامیان و آزادی کربلا وقدس عزیز، شما عزیزانکه در قلب خود تپشی برای اسلام وعشق به میهن اسلامی احساس می‌کنید و دفاع از سرحدات اسلام و لبیک به ندای حسین زمان، پیرجماران حضرت آیت‌الله العظمی امام خمینی را وظیفه شرعی خود می‌دانید، ثابت نام در کاروان‌های کربلا، عاشقانه بجبهه‌ها روی آورده و یا هجوم پرصدامیان کافر پشت ابرقدرتهایی را که وقیحانه برای تقسیم منافع خود درجهان پشت میز مذاکره می‌نشینند، بلرزه درآورید.
انشاء الله که نماز جمعه را پس از آزادی قدس از راه کربلا، در بیت‌المقدس به‌امامت امام عزیزبرگزار نمائیم.

کمک به جبهه

● همزمان با عزیمت کاروان کربلا، سیل کمک های‌نقدی‌اقشار مختلف مردم مسلمان شهرستان‌نیشابور به جبهه‌های جنگ، همچنان ادامه دارد.
از سوی کارکنان اداره کشاورزی نیشابورجمعا به‌مبلغ ۱۹٫۶۰۰ ریال وجه‌نقد، کارکنان سازمان تامین اجتماعی نیشابور مبلغ ۲۰٫۰۰۰ ریال وجه نقد و از سوی پایگاه مقاومت بسیج قدوسی ۱۴۶٫۱۰۲ ریال ، از سوی پایگاه مقاومت بسیج والفجر مستقردر اتحادیه لوازم خانگی ۱۰٫۰۰۰ ریال وجه نقد، پایگاه مقاومت بسیج شهید مفتح در مرتضی‌آباد مبلغ ۱۰۰٫۸۰۰ ریال وجه‌نقد، پایگاه مقاومت بسیج شهید منتظری در مسجد راه‌آهن مبلغ ۸۵۰۰۰ ریال وجه نقد، پایگاه مقاومت بسیج صدوقی مسجد بازار ۵۲٫۹۰۰ ریال وجه نقد ، پایگاه مقاومت بسیج شهید مدنی مسجد باقرالاسلام ۵۰٫۰۰۰ ریال وجه نقد، پایگاه مقاومت بسیج الفلق در کارخانه روغن نباتی ۳۵٫۲۰۰ ریال، پایگاه مقاومت بسیج شهید هاشمی‌نژاد مبلغ ۳۵٫۲۰۰ ریال وجه نقد و یکعدد انگشتری طلا .
به‌گزارش بخشداری زیرخان نیشابور از سوی اهالی روستای باغشن مبلغ ۱۰۰٫۱۴۰ ریال وجه‌نقد- گندم ۱۰۰۰ کیسه ، شیره انگور- مربا۵۰ کیلو- قند ۵۰کیلو- گردنبند طلا یکعدد - لباس یکدست.
از سوی اهالی روستای «گزینه» مبلغ ۱۶۷٫۰۰۰ ریال وجه‌نقد، گندم ۷۰۰ کیلو- روستای عبداله آباد مبلغ ۵۸٫۰۰۰ ریال وجه نقد، گندم ۱۰۰۰ کیلو، نان ۲ کیسه، کشمش ۵کیسه، دارو ۴ کارتن، گونی خالی ۵۰ عدد، گازپیک‌نیک یکعدد.
اهالی روستای اردوغشن مبلغ ۱۴۲٫۹۰۰ ریال وجه نقد، گردنبند طلا یکعدد، سیب درختی ۱۶۰۰۰ کیلو، گوسفند ۲ راس، گندم ۳۰۰ کیلو، قند ۱۰ کیلو، خشکبار ۹۰ کیلو، فلکپول ۴ عدد، یوتین سربازی ۵ جفت، از سوی اهالی روستای ساحل بوج وروستای برج، سیب درختی ۴۵۰۰ کیلو، وجه نقد مبلغ۳۰٫۵۰۰ ریال و کشمش ۲۰ کیلو.
از سوی اهالی روستای دیشدش مبلغ ۲۰٫۰۰۰ ریال وجه نقدگندم ۷۰۰ کیلو- دارو ۲کارتن وتعدادی گونی خالی و مقداری رب.
و همچنین از سوی اهالی روستای بوژسران مبلغ ۴۲٫۰۰۰ ریال وجه نقد، سیب درختی ۳ تن ، گندم ۱۴۰۰ کیلو، آلو ولواش ۷۰ کیلو، قند ۳۰کیلو، تعدادی لباس و۲ کارتن دارو جهت کمک به رزمندگان پرتوان اسلام و تقویت جبهه‌های جنگ تحویل ستاد پشتیبانی جنگ جهاد سازندگی نیشابور شد.

برق‌رسانی

● به‌همت کارکنان اداره برق تربت جام، ۱۱۰ خانواررروستائی ساکن درروستای «میرزا جعفر» این شهر از نعمت‌روشنائی برق برخوردار شدند.
برای برق‌رسانی به این روستا، ۲۲۰۰ مترشبکه فشارقوی و یک دستگاه ترانسفورماتور به قدرت ۱۰۰ کیلو ولت آمپر نصب شده است و مبلغ دو ملیون و چهارصد هزار ریال از محل اعتبارات برق منطقه‌ای خراسان صرف اجرای این پروژه شده است.
ضمنا، شبکه فشار ضعیف این پروژه، توسط جهاد سازندگی و خودیاری اهالی انجام شده است.

تشکیل کلاس آموزش باغبانی

● کلاس بازآموزی باغبانی، با شرکت‌مروجین کشاورزی خراسان و باغداران به‌مدت ۱۵ روزدرمحل سالن اجتماعات اداره ترویج‌کشاورزی خراسان واقع در اول سیمتری احمدآباد تشکیل شد.
در این کلاس، نحوه ایجاد خزانه، پیوند،هرس، کاشت و داشت باغات میوه و تاکستانها توسط کارشناسان اعزامی از سازمان ترویج کشاورزی‌و سایر کارشناسان ذیربط استان به باغداران آموزش داده‌می شود.

اطفاء و مهار آتش سوزی‌ها

● طی آذرماه گذشته، نود و چهار فقره حادثه آتش‌سوزی در نقاط مختلف شهر مشهد روی‌داد که توسط ایستگاههای مختلف سازمان آتش نشانی و خدمات ایمنی این شهر مهار و اطفاء شد.
همچنین درهمین مدت، مامورین نجات و امداد ایستگاههای پنجگانه سازمان آتش‌نشانی و خدمات ایمنی، در چهار فقره عملیات نجات و امداد شرکت کردند و در مجموع جان ده نفر از حادثه‌دیدگان را نجات دادند. در حوادث ماه‌گذشته‌دو نفرجان خود را از دست دادند و ده‌نفر نیز مجروح شدند.

بازدید از حوزه انتخابیه

قوچان - خبرنگار اطلاعات :
حجت‌الاسلام شوشتری نماینده مردم قوچان در مجلس شورای اسلامی، بمنظور بازدید از حوزه انتخابیه و رسیدگی بخواسته‌های موکلین خود وارد قوچان شد.
وی در نماز عیادی- سیاسی و دشمن شکن‌جمعه قوچان، قبل از خطبه‌ها سخنانی چند پیرامون جنگ تحمیلی و نقشه شوم ابرقدرتها و کمکهای بیدریغ مردم مسلمان به جبهه‌های جنگ حق علیه باطل ایراد کرد.

پلاک کوبی منازل ودکانها

● شهرداری قوچان اقدام به پلاک کوبی منازل و دکانهای شهر، که حدود ۳۰ هزار پلاک را شامل می شود، کرده است.
در همین رابطه، شهرداری قوچان طی‌اطلاعیه‌ای از شهروندان قوچانی خواست تادر این مورد با مامورین همکاری داشته باشند.

بازدید از بخش جغتای

جغتای - خبرنگار اطلاعات : فرمانده ناحیه زاندارمری خراسان و فرمانده هنگ مشهد جهت‌بازدید از پاسگاههای زاندارمری بخش جغتای و ارد این‌بخش شدند و مورد استقبال مردم و مسئولین قرار گرفتند.
در این بازدید، سرهنگ انصاری، فرمانده ناحیه زاندارمری خراسان در جمع مردم جغتای، در مورد نقش زاندارمری در جبهه‌های جنگ حق علیه باطل و مرزهای کشور مطالبی گفت و جهت بازدید ازپاسگاه‌های زاندارمری، به منطقه عزیمت کرد.

تازه‌هائی از: جرایدشهرستانها

ماهنامه اتوبوسرانی
محل انتشار : مشهد

«ماهنامه اتوبوسرانی» عنوان نشریه‌ای است که توسط روابط عمومی شرکت واحد مشهد تهیه و تنظیم شده است. در این نشریه که با امکانات محدود و بوسیله تایپ و زیراکس در قطع ۲۰×۱۵ منتشر شده است، مطالب متعدد و متنوعی دررابطه با مسائل مربوط به مشکلات رانندگان، رهنمودهائی درجهت بهبودکارها، لزوم سرویس‌دهی منظم به مسافرین، رعایت اخلاق اسلامی مطالب طنز و گفتگو با همکاران گنجانده شده است.
برخی از مطالب این ماهنامه را انتخاب کرده‌ایم‌که در اینجا میخوانید.

عزیمت به جبهه

در ادامه عزیمت نیروهای متخصص به میادین حماسه و ایثار، گروه دیگری از نیروهای متخصص سازمان اتوبوسرانی مشهد شامل راننده، کمک راننده، مکانیک، نقاش، ترمزساز و باطری‌ساز طی مراسمی با حضور برادر رضوانی مدیر عامل از طریق بسیج سپاه پاسداران انقلاب اسلامی این سازمان، راهی جبهه‌های نور علیه ظلمت شدند تا به یاری دیگر برادران خود در جبهه‌ها بشتابند.

از سوی شرکت واحد ۱۰۰ دستگاه‌اتوبوس در خدمت نمازگزاران جمعه مشهد قرارگرفت

در پی سخنان حضرت آیت‌الله شیرازی امام جمعه مشهد مبنی بر لزوم توجه و سرویس‌دهی هرچه بیشتر به نمازگزاران شهر مقدس مشهد، از سوی سازمان اتوبوسرانی، همه هفته تعداد یکصد دستگاه‌ازاتوبوس‌های این سازمان کار سرویس‌دهی به امت خداجوی و نمازگزار شهر مشهد را بعهده گرفت.

یک لیفتراک قدیمی در اتوبوسرانی مشهد راه اندازی شد

با تلاش یکی از برادران ایثارگر تعمیرگاه سازمان اتوبوسرانی مشهد لیفتراکی که مدت یکسال بلااستفاده مانده بود، تعمیر و راه‌اندازی شد و مورد استفاده قرار گرفت. رضا سرباز گیریکس ساز چوان سازمان که از سال ۱۳۵۵ فعالیت خود را در تعمیرگاه اتوبوسرانی مشهد آغاز کرده است، درگفتگوئی ضمن اظهارخرسندی از راه‌اندازی مجدد این لیفتراکوتلاش در جهت خود- کفائی، آمادگی خود را برای بازسازی لیفتراکهائی که در حال حاضر بعلت نقص توربین در اتوبوسرانی‌تهران بلااستفاده مانده است، اعلام داشت.

گفتگو با همکاران

با توجه به ضرورت برادران راننده‌ای که در حال حاضر در زندان بسر میبرند، لازم دیدیم گفتگوئی داشته‌باشیم با آقای اسدی مسئول رسیدگی به تصادفات رانندگان‌ومسئول منطقه ۲ سازمان‌اتوبوسرانی مشهد.
در آغاز این گفتگو ، آقای اسدی پیرامون اقداماتی که تا به حال صورت گرفته است، گفت: متاسفانه بعلت نداشتن کارت نمایندگی از سوی سازمان، موفق به‌دیدار از این برادران نشدیم که انشاء الله پس از صدور کارت مربوطه، سری به آنان خواهیم زد.
آقای اسدی در مورد رسیدگی به خانواده‌های یک چنین افراد گفت: خانواده‌های این برادران اگر عضو صندوق قرض‌الحسنه رانندگان باشند مبالغی به‌آنان تعلق میگیرد، اما متاسفانه خیلی از این‌خانواده‌ها، عضو صندوق نیستند که ما امیدواریم پس‌ازگفتگو با مسئولان مربوطه اقدام لازم صورت گیرد.

دانشگاه‌های ما برای ۵ سال آینده به ۲۰ هزار استاد نیازدارند

مشهد ـ خبرنگار اطلاعات: حجت الاسلام فردوسی‌پور نماینده آیت‌الله العظمی منتظری در مدرسه تربیت مدرس طی گفتگوئی انگیزه تشکیل این مرکز علمی را تشریح کرد.
وی در این گفتگو ، ابتداء اظهارداشت: یکی ازقدم‌های بسیار بلند ستاد انقلاب فرهنگی برای اسلامی کردن دانشگاهها، تشکیل مدرسه تربیت مدرس بمنظور تربیت استاد در داخل کشور بود.
کمبود استاد یکی از مشکلات فعلی ما است. مخصوصا بعد از پیروزی انقلاب، عده زیادی از اساتید از کشور خارج شده‌اند و در این رابطه، ما با کمبود استاد مواجه هستیم، به‌طوریکه بررسی شده، در ۵ سال آینده ما به ۲۰۰۰۰ استاد نیاز داریم که این اساتید را یا باید از خارج تامین کرد، یعنی دانشجویان ما بروند خارج تحصیلاتشان را به پایان برسانند و بعد برگردند و تحت شرایطی استاد شوند و یا اینکه درداخل کشور برای دانشگاه استاد تربیت کنیم. فکر اول یک فکر غربی است. اولین باری که رضا خان تصمیم گرفت دانشجو به خارج بفرستد، کسی که با این فکر مخالفت کرد، شهید مدرس بود.
شهید مدرس گفته بود به عوض اینکه عده‌ای را بخواهید به خارج بفرستید تا درس بخوانند و استاد شوند، شما اساتیدی بیاورید تا دانشجویان ما رانتربیت کنند. آنزمان استعمار حاکمیت فوق‌العاده‌ای داشت و افرادی نظیر تقی‌زاده در ایران حاکم بودند، لذا نظر شهید مدرس عملی قبول نشد و فرزندان عزیز این ملت بخارج راه یافتند و در نتیجه فرهنگ ما فرهنگی شد که عاقبتش را ملاحظه کردید.
بعد از انقلاب، ستاد انقلاب فرهنگی طبق نظر امام تصویب کرد مدرسه‌ای برای تربیت استاد تاسیس بشود. البته می‌دانید که یک چنین کاری در آن شرایط، با مشکلات فراوانی مواجه بود و نیروهایی که در آنجا شرکت کردند و مشغول تحصیل شدند، با تمام مشکلات مقاومت کردند و شورای عالی انقلاب فرهنگی هم تاکید کرد که ما نیاز داریم در داخل کشورمان یک موسسه عالی به اسم دانشگاه برای تربیت استاد وجود داشته باشد، که ما هم بتوانیم استاد تربیت کنیم.

وحدت حوزه ودانشگاه

البته در موارد اضطراری مجلس اجازه داده‌است که لیسانسیه‌ها به خارج بروند و بورس بگیرند، لیکن محور فرهنگ ما و دانشگاههای ما بر این اساس است که انشاء الله اساتید در این محل تربیت بشوند و محلی که این اساتید تربیت می‌شوند، مدرسه تربیت مدرس است که یکی از محورهای اساسی وحدت حوزه و دانشگاه را تامین می‌کند. برای اینکه نیروهای‌حزب‌اللهی در آنجا مشغول تحصیل هستند و احداث این مرکز یکی از قدمهای شایسته‌ای است که در جهت اسلامی شدن دانشگاهها برداشته شد.

توضیح در باره چاپ عکس شهردارفردوس

گراوری که در صفحه اول‌ویژه‌نامه اطلاعات‌خراسان مورخ ۱۰٫۱۰ر۶۴ همراه مطلب «کمبود اعتبارات، از عمده مشکلات شهرداری فردوس است» چاپ شد ، مربوط به برادر غلامرضا فیض شهردار فردوس‌بود و اشتباها در این صفحه گنجانده شده بود.
ضمن پوزش از ایشان و خوانندگان ارجمند ، بدینوسیله توضیح‌داده می‌شود .

یک باند سرقت اتومبیل درمشهد متلاشی شد

مشهد ـ خبرنگار اطلاعات:
یک باند سرقت اتومبیل در مشهد متلاشی شد و ۹ عضو آن ، بدام افتادند .
دستگیری این عده ، توسط ماموران شعبه ۳ آگاهی شهربانی مشهد انجام گرفت.
هنوز هویت دستگیرشدگان اعلام نشده‌است .

نوبت سوم

آگهی حصروراثت

بانو سحر چرابراهیم دارای شناسنامه شماره نه موالید صادره ازحوزه اداره‌ثبت‌احوال ایلام‌مقیم‌نوروزآباد دادخواستی بخواسته حصر وراثت‌به‌دادگاه عمومی ایلام تقدیم واشعار داشته‌که‌مرحوم محمد رحیم دوست‌محمدی دارای شناسنامه شماره ۹ درتاریخ ۶۳٫۸٫۲۰ در ایلام محل‌اقامت دائمیش‌فوت‌نموده ووراث منحصروحین‌الفوت وی عبارتند از ۱- مقابضه بانو سحرپور ابراهیم عیال دائمی متوفی ۲- آقای ایوب دوست محمدی شناسنامه ۲۳۴ موالید ۳- علی دوست‌محمدی شناسنامه ۱۳۰۵۴ ایلام ۴- محمدعلی دوست‌محمدی شناسنامه ۶۸۲ ایلام پسران متوفی ۵- فوزیه دوست‌محمدی شناسنامه ۱۳۹ موالید ۶- مرضیه دوست‌محمدی شناسنامه ۱۳۰۵۲ ایلام ۷- معصومه دوست‌محمدی شناسنامه۳۲۹موالید دختران متوفی
اینک مراتب با انجام‌تشریفات مقدماتی درسه‌نوبت متوالی ماهی یکمرتبه آگهی مینماید تا هرکسی اعتراضی دارد و یا وصیتنامه‌ازمتوفی‌نزداو باشد از تاریخ نشر نخستین آگهی ظرف ۴ ماه بدادگاه تقدیم دارد والا پس‌ازگذشتن مدت زیور وعدم وصول واعتراض وصیتنامه دادگاه گواهی لازم‌را صادر خواهدکرد.ضمنا هرگونه وصیتنامه‌ای (جز رسمی وسری) که خارج از مهلت ابراز شود، درجه اعتبار ساقط است
دادگاه عمومی ایلام

نوبت سوم

آگهی حصر وراثت

بانوکلثوم ذاکری دارای شناسنامه شماره ۱۸۲۲ صادره از میناب فرزند محمد دادخواستی بخواسته صدور گواهی حصر وراثت بدادگاه عمومی میناب‌تقدیم که بکلاسه ۳ - ۶۴- ۲۶۷ حقوقی ثبت‌وبشرح آن‌چنین توضیح داده‌است همسرش بنام عبدالله احمدی طبقکانی دارای شناسنامه شماره ۸ موالید صادره از فور خورج جوزه ۶ ثبت احوال بندرعباس فرزند حسین درتاریخ ۱۳۶۴٫۳٫۲۴ فوت نمودهو محل اقامتگاه دائمیش میناب بوده و وراث حین‌الفوت آنمرحوم منحصر است به ۱-بانو کلثوم ذاکری به مشخصات فوق (عیال دائمی متوفی) ۲- علیرضا احمدی طبقکانی دارای شناسنامه شماره ۸ موالید صادره از میناب (پسر متوفی) ۳- زهرا احمدی طبقکانی دارای شناسنامه شماره ۲۷۸ صادره ازبیدان ۴- معصومه احمدی طبقکانی دارای شناسنامه شماره ۲۲۸ موالید صادره از میناب ۵- خدیجه احمدی طبقکانی دارای‌شناسنامه شماره ۱۳۴ موالید صادره از میناب ۶- فاطمه احمدی طبقکانی دارای شناسنامه‌شماره ۱۵۲۳۶ صادره از میناب (دختران متوفی) ولاغیر :
اینک مراتب با انجام‌تشریفات مقدماتی درسه‌نوبت متوالی ماهی یکمرتبه آگهی مینماید تا هرکس اعتراض دارد یا وصیتنامه‌ای از متوفی نزد او باشد از تاریخ نشر نخستین آگهی ظرف ۴ ماه بدادگاه تقدیم دارد والا گواهی صادر و هر وصیتنامه جز سری و رسمی که مداز این موعد ابراز شود از درجه اعتبار ساقط و ثر خواهد بود
م الف ۷۰۹ - ۶۶ مورخ ۱۱٫۸٫۱۳۶۴
هاشمی - رئیس دادگاه عمومی میناب

شهدای جنگ

پور - خبرنگار اطلاعات: پیکرهای پاک سه تن از سربازان اسلام به نامهای سربازان شهید جعفر باغنوری، محمدابراهیم گلستانی و پاسدار شهید سید مراد حسینی که در نبرد با خصم کافر به فیض شهادت نائل آمدند، بردوش اقشار مختلف مردم شهید پرور نیشابور تشییع شد.
پیکرهای پاک این عزیزان، پس از مراسم تشییع جهت دفن، به زادگاهشان انتقال یافت و طی مراسم خاص مذهبی به خاک سپرده شد.
● قوچان - خبرنگار اطلاعات: پیکر پاک و مطهر پاسدار اسلام برانقلبی جنگی داغیان که در جبهه‌های نبرد حق علیه باطل در نبرد با لشکریان کفر صدامی به درجه رفیع شهادت نائل آمد، با حضور گروه کثیری از روحانیون، مسئولین ادارات دولتی، ارگانها و نهادهای انقلابی و مردم همیشه در صحنه قوچان از محل بیمارستان شهداء تشییع و در باغ بهشت در قطعه شهداء در کنار دیگر شهدای جنگ تحمیلی بخاک سپرده شد.
در مراسم تشییع پیکر پاک این شهید، برادر نجات زاده فرمانده سپاه پاسداران انقلاب اسلامی قوچان مطالب مبسوطی پیرامون پیروزیهای رزمندگان اسلام در جبهه‌های جنگ حق علیه باطل، ایراد کرد.
● مشهد - خبرنگار اطلاعات: پیکرهای پاک و مطهر ٤ رهرو راه حسین (ع) که در گریلای ایران اسلامی و در مصاف با کفار بعثی بدرجه رفیع شهادت نائل آمدند، طی مراسمی در مشهد تشییع شد.
گروه کثیری از امت حزب‌الله مشهد، پیکرهای مطهر گروهبانیکم شهید حسین بقمچی، سرباز شهید حسین شبیک، پاسداران اسلام محمد غلامی و حسین پروانه راازمحل ستاد شهداء در مسیر خیابان‌خسروی- میدان بیت‌المقدس و خیابان امام رضا (ع) بطرف صحن امام خمینی بر روی دوش حمل کردند و بعد از مراسم عزاداری و تشریفات مذهبی بخاک سپردند.
همچنین در این مراسم از حماسه آفرینیهای پاسدار شهید محمدصادق دارمندان، تجلیل به عمل آمد.
● پیکر پاک و مطهر پاسدار شهید عید محمد اردنی در میان غم و اندوه مردم حزب‌الله سرخس، از مقابل مسجد جامع این شهر بطرز با شکوهی تشییع شد و سپس جهت دفن به زادگاهش روستای «دولت‌آباد» انتقال یافت.

مسائل ومشکلات مردم

از شیوع بیشتر بیماری سالک دربخش جاجرم جلوگیری کنید

بیماری سالک در بخش جاجرم به صورت‌اپیدمی درآمده است.
عده‌ای از ساکنان جاجرم، با مراجعه به دفتر نمایندگی روزنامه اطلاعات، دراین منطقه ، ضمن‌اعلام مطلب بالا گفتند: شیوع بیماری سالک دربین اهالی جاجرم و ورود افراد مبتلاء به‌این بیماری به اماکن عمومی منطقه نظیر حمامها باعث انتشار و سرایت - میکروب آن به اشخاص سالم می‌شود.
لذا از مسئولین بهداری بخش جاجرم تقاضا می‌شود، جهت پیشگیری از انتشار بیشتر بیماری‌سالک در سطح منطقه اقدامات لازم را در زمینه معالجه افراد مبتلاء ، پاکسازی اماکن عمومی و واکسیناسیون اشخاص سالم به‌عمل آورند.

«آگهی حراج»

به‌موجب مواد ۱۱۳ الی ۱۳۶ اجرای احکام مدنی یکدستگاه کامیون‌شورلت ده‌تن‌شماره ۲۵۷۳۳-تهران‌ج مدل-حسب نیابت واصله‌از اداره‌تصفیه‌وامور ورشکستگی تهران بادرنظرگرفتن شرایط ذیل به‌معرض حراج گذارده میشود:
۱- حسب نظریه کارشناس دادگستری قیمت‌حراج از مبلغ ۱۵۰۰۰۰۰۰ ریال شروع‌وبرنده حراج آنسته بالاترین رقم رابین شرکت کنند دن پیشنهاد نماید.
۲- مراسم حراج ده روز پس از انتشار آگهی در ساعت یازده ،صبح باحضور نماینده دادستان در محل پارکینگ دادگستری استان واقع در انتهای خیابان‌امام خمینی برگزار میشود.
۳- هرکس می‌تواند در مدت پنج روز قبل از روزیکه مراسم برگذار میشود کامیون راملاحظه نمایند
۴- قیمت پیشنهادی نقداً دریافت میشود
بنابمرا

۴ هزار واحد مسکونی ارزان قیمت در تربت حیدریه، احداث می‌شود

طرح آماده‌سازی زمین در شهرک ولیعصر (عج) شهرستان تربت حیدریه، مورد بازدید وزیر مسکن و شهرسازی قرار گرفت.

در این بازدید که سرپرست بنیاد مسکن انقلاب اسلامی کشور نیز حضور داشت، وزیر مسکن و شهرسازی در زمینه ایجاد واحدهای مسکونی این شهرک دستورهایی به مسئولان مسکن و شهرسازی خراسان صادر کرد.

بگزارش خبرگزاری جمهوری‌اسلامی‌ـمرکزمشهد، دویست هکتار از اراضی شهرک ولیعصر (عج) تربت حیدریه اخیرا توسط اداره کل زمین‌شهری خراسان جهت ایجاد مسکن، خیابان کشی و تاسیسات آب و برق، دفع آبهای سطحی و شبکه معابر عمومی آماده شده است که بزودی از سوی اداره کل مسکن و شهرسازی خراسان با اعتباری معادل دو میلیارد ریال از محل اعتبارات تخصیصی ماده ۶۷ قانون طرح آماده‌سازی زمین، چهار هزار واحد مسکونی‌ارزانقیمت در تیپ‌های مختلف آن احداث می‌گردد.

بررسی مشکلات مسکن

شورای هماهنگی مسکن استان خراسان، با حضور وزیر مسکن و شهرسازی دراداره کل این وزارتخانه در مشهد تشکیل جلسه داد.

در این جلسه سرپرست بنیادمسکن انقلاب‌اسلامی کشور، استاندار خراسان ومسئولین استان نیزشرکت داشتند، مهندس کازرونی وزیر مسکن وشهرسازی، ضمن بر شمردن وظایف هریك از مسئولین در رابطه با نقش هدایت و حمایت ازمسکن سخن گفت.

وی افزود :وظیفه هر یك ازمسئولین این‌وزارتخانه اینست که در امر پیشبرد اهداف انقلاب اسلامی در جهت ایجاد مسکن برای قشر محروم و مستضعف‌جامعه بکوشند. آنگاه مدیران کل‌مسکن وشهرسازی وزمین شهری خراسان عملکرد این ادارات را در امرواگذاری زمین وایجاد واحدهای مسکونی ارزان قیمت وآماده سازی زمین‌ها جهت ایجاد مسکن بیان داشتند.

سپس وزیر مسکن و شهرسازی باتفاق سرپرست بنیاد مسکن انقلاب اسلامی کشور وچندتن ازمسئولین ذیربط از پروژه ساختمانی مرکز مکانیزه پستی‌مشهد بازدید کرد.

برپایه این گزارش ،پروژه‌ساختمانی مرکز مکانیزه پستی مشهد ، از سال ۵۷ با اعتباری معادل یك میلیارد و ۷۵۰ میلیون ریال وبازیربنای ۳۷ هزار متر مربع در چهار طبقه وشش نیمه طبقه آغاز شد وتاکنون ۹۵درصد از عملیات ساختمانی و ۸۰ درصد از کارتاسیساتی آن توسط اداره کل مسکن وشهرسازی باتمام رسیده‌است. این مرکز در نیمه اول سال ۶۵ مورد بهره برداری قرار خواهد گرفت.

در اجرای طرح هماهنگی خرید دام داخلی طی ۹ ماه گذشته

۱۱ هزار تن گوشت از دامداران استان خراسان، خریداری شد

دراجرای طرح هماهنگی خریددام داخلی ،سازمان گوشت کشور واحد استان خراسان طی ۹ ماه گذشته، مقدار یازده هزارتن گوشت گرم‌از دامداران درسطح‌این استان خریداری و به بازار مصرف عرضه کرده است.

این‌مطلب را نماینده سازمان گوشت کشور در خراسان درگفتگوئی با خبرنگار خبرگزاری جمهوری اسلامی ـ مرکز مشهد اعلام کردو افزود: این سازمان دراجرای خریدیازده هزارتن‌گوشت‌از دامداران‌خراسان وعرضه آن ببازار مصرف، بمیزان یکمیلیاردو ششصد میلیون ریال سوبسید بابت تفاوت خریدو فروش لاشه گوسفند پرداخت کرده است .

وی گفت: بمنظور حمایت از دامداران ، طی مدت یادشده شعب بانک تجارت خراسان مبلغ ۱۹۰ میلیون ریال وام به دامداران پرداخت کرده است .

نماینده سازمان گوشت کشور درخراسان افزود: ازمحل اعتبارات‌واحد سازمان گوشت‌کشور درخراسان نیزمبلغ یکصد میلیون‌ریال جهت اجرای‌طرح پرواربندی هزینه شده است .

نماینده‌سازمان گوشت‌کشور درخراسان ،درمورد صدور آلایش گوسفند به خارج از کشور، گفت : در سال‌جاری ، چهارصد هزار تخته سالامبور و چهارصد هزار هنگ رود به کشورهای ایتالیا و آلمان‌صادر شده است .

وی افزود : بزودی از سوی این سازمان و با همکاری کارخانه فرآورده‌های مواد غذائی مشهد ، کنسرو مغز وزبان‌کله‌وپاچه گوسفند روزانه با تولید یکهزاردست کله‌وپاچه دردوهزاروپانصد قوطی‌بصورت کنسرو به‌بازار عرضه خواهد شد. همچنین درآینده نزدیک ، کنسرو سیرابی و شیردان نیز در خط تولید درخواهد آمد .

وی‌از دیگر اقدامات نمایندگی سازمان گوشت کشور درخراسان ، عرضه روزانه ۴۰ تا ۶۰ تن گوشت گرم به بازار مصرف شهر مشهد ، فروش روزانه سه‌تن چربی گوسفندی به کارخانجات صابون‌سازی خراسان، خرید یکصدهزار راس‌دام‌از دامداران مناطق خشکسالی خراسان وتوزیع ۳هزارتن تفاله چغندرقند و ۲ هزار تن جو بین دامداران رانام برد .

سالمندان مستضعف شیروان یک میلیون ریال جهت کمک به جبهه‌های جنگ اهداء کردند

در ادامه کمکهای ایثارگرانه امت حزب‌الله ـ کشورمان به جبهه‌ها، مردم همیشه در صحنه نیشابور و روستاهای تابعه، ۲۳ کامیون حامل انواع مایحتاج رزمندگان اسلام به ارزش حدود ۴۲ میلیون را از طریق‌ستادهای پشتیبانی جنگ سپاه‌و جهاداین‌شهرستان به همراه کاروان کربلای ۲ به جبهه‌های نبرد نورعلیه ظلمت ارسال داشتند

به‌گزارش خبرگزاری جمهوری اسلامی‌ـ مرکز مشهد، اقلام عمده این کمک‌ها که هفته پیش روانه جبهه‌ها شد، عبارت بود از کانکس ۶و ۱۲ متری ۹ دستگاه، طلا ۱۵ مثقال،گوسفند ۱۰ راس، البسه‌مختلف یکهزارو ۲۰۶ دست، گونی خالی ۱۱ هزار عدد،تانکر آب ۴۹ دستگاه، آرد گندم۲۴تن، قندو چای و آب‌نبات ۸هزارو ۱۳۰ کیلو، کفش و پوتین یکهزارو ۲۱۴ جفت، موکت ۷۹ تخته، سیب درختی حدود ۲۰ تن، نان بیش از ۱۰ تن، نمک سنگ ۹تن، مربا و ترشی یک هزار و ۴۰ شیشه، آجیل و شکلات ۲ هزار و ۱۲۰ کیلوگرم، ماست ۱۰۰ کیسه، بیسکویت ۳۰ کارتن، کاسه وبشقاب۸۰۰عدد، چراغ خوراکپزی ۳۲۰ شعله،خشکبار یکهزارو ۹۰۰ کیلو گرم، سیب زمینی ۷۸۰ کیلو، پتو ۶۱۷ تخته واقلام متعدد دیگری‌از لوازم زیستی ومواد غذایی مورد نیاز رزمندگان اسلام.

کمک سالمندان مستضعف شیروان

همچنین سالمندان مستضعف تحت پوشش طرح شهید رجائی کمیته امداد امام خمینی شیروان طی‌هفته گذشته ، یک میلیون ریال به جبهه‌های نبرد نور علیه ظلمت، اختصاص دادند.

به گزارش خبرگزاری جمهوری اسلامی‌ـ مرکز مشهد، مسئول کمیته امداد خمینی شیروان ضمن اعلام این خبر، در تشریح فعالیتهای نیمه اول سال جاری گفت: در ششماهه اول سال‌جاری، ۳۶ میلیون و ۵۴ هزار ریال در اجرای طرح شهید رجائی این نهادبرای بیش‌از ۲ هزار سالمند مستضعف شیروان اختصاص یافته است.

وی افزود: تاکنون ۱۹ میلیون و ۶۰۰ هزار ریال ازاین مبلغ بین یکهزارو دویست سالمند تحت پوشش طرح شهید رجائی در ۶ دهستان شیروان توزیع شده است و توزیع مابقی توسط امدادگران کمیته امداد امام خمینی، همچنان ادامه دارد.

طرح سنابل یك و دو در ۵۰ هزار هکتار از دیمزارهای بجنورد ، به اجراء درآمد

با اجرای طرح سنابل یک و دو ، در سال جاری ۸۸ هزار هکتارازاراضی بجنورد زیر کشت دیم می‌رود.

مسئول کمیته کشاورزی جهاد سازندگی بجنورد، در گفتگویی باخبرنگار خبرگزاری جمهوری اسلامی ، ضمن اعلام این مطلب که تاکنون ۵۰هزار هکتار ازاین طرح اجراء شده ، گفت :

دراجرای این طرح که ۴۰ هزار هکتار آن مربوط به سنابل‌یکو ۱۰ هزار هکتار مربوط به سنابل دو است، تاکنون علاوه‌بر شخم‌زنی وشیار اراضی و تامین بذرو سم مورد نیاز بطور رایگان ، دومیلیون کیلو کود به صورت نیمه‌بها بین کشاورزان مجری طرح توزیع‌شده است .

وی سپس اظهار امیدواری کردبا اجرای کامل۸۸ هزار هکتار طرح‌سنابل یک و دو درسال جاری ، تولید دیم نسبت به سال گذشته سه‌برابر افزایش یابد .

وی درپایان افزود : درسال جاری ، یک هزارو ۵۰۰ هکتار جو پرمحصول نیز توسط جهاد سازندگی بجنورد جهت‌تامین علوفه‌دامی بصورت آبی،کشت شده است .

در گویش محلی نیشابور واژه‌های زبان بیگانه کمتر به کار می‌رود

از : محمدرضا اخباری‌نیا (م. بهزاد)

گویش های محلی ایران برخلاف همگون بودن لایه‌های فرهنگی، بسیار ناهمگون و متفاوتند. چنانکه فهم زبان محلی اهالی یک شهرستان نزد اهالی‌شهرستانی درهمان حاشیه ، تقریبا دشوار است.

پژوهش و کندو کاو در زمینه شناخت زبان ولهجه‌ها نشان می‌دهد که بخش قابل اعتنایی از نحوه گفتار و زبان اهالی هر منطقه ، به شدت تحت تاثیر آب و هوا وشرایط طبیعی آن نقطه است. چنانکه ،اهالی مناطقی که بابی مهری های طبیعت مواجه هستند، تکلمی خشن وپرقرار دارند و ساکنان مناطق خوش آب و هوا ، به کلامی نرم و آهنگین گویش می کنند.

گویش محلی مردم‌نیشابور نیز از این تاثیر بی‌بهره‌نیست. در این گویش ، بنابر اختصارو ساده گویی گذاشته شده‌و واژه‌های جاری برزبان‌ها، تماما دارای ریشه کتابی دارد.

در این گویش ،واژه‌ها به‌دودسته تقسیم می‌شوند. نخست واژه‌هایی که به زبان فارسی وارداتی هستند. ودیگر ، کلمات اصیل فارسی که دست وپا شکسته شده‌اند. در اثبات این گفتار ، چندی‌از واژه‌های متداول در گویش محلی مردم نیشابور را برگزیده وارزیابی کرده‌ایم.

لب‌ها برای ادای حرف «الف» باید کاملا باز شوند واین دشواری باعث حذف‌حرف «الف»و جایگزینی حروف اساسی شده است. به عنوان مثال ما «مو» گفته می‌شود، سارق «سرق» وشام «شم»

واژه‌های وارداتی با کم‌وبیش تغییر،چنان که آمده‌اند تلفظ می‌شوند واز آن‌جا که شهر نیشابور کمتر در معرض گزند واردات فرهنگی قرار گرفته ،واژه‌های زبان بیگانه کمتر به کار می‌رود ، مگر آن که به جای واژه روسی سماور ، لغت لاتین مرکور کرم، کلمه فرانسوی مرسی و ...،واژه‌هایی جدید به زبان فارسی افزوده شود.واژه‌های اصیل فارسی ـ که خوشبختانه پیکره اصلی زبانشان راتشکیل داده‌است‌ـبا دگرگونی‌هایی در قالب لهجه، بسیار زیبا و دلنشین می‌نماید و چنانچه شنونده به ریشه لغت پی‌ببرد ،از بکارت این گویش محلی خرسند خواهد شد. نمونه‌هایی را در اینجا ارائه می کنیم.

گویش ـمفهوم ـبنیاد واژه‌ـ کتاب
دلنگون ـآویزان‌ـ دل‌آونگان ـفارسی
آغشغه‌ـ پنجره ـآغوشگاه ـفارسی
اشیوه ـسرپناه ـآشیانه ـفارسی
انجی‌ـ واحدطول‌ـ اینچی‌ـ لاتین
صمعه‌ـنام‌روستا ـصومعه ـفارسی
دمینگو ـنام روستا ـدامنگان ـفارسی
بیژون ـنام روستایی مرتفع‌ـ فوژان ـفارسی (نعره ـفریاد)
پی‌توه ـجوراب بلند ـپایتابه ـفارسی
بلك‌رزو ـپاییز‌ـ برك ریزان ـفارسی
موخت ـامید ـمخت ـفارسی
بارخاو‌ـبالکن‌تراس‌ـ بهارخواب ـفارسی
مدنك ـنفهم‌وکودن‌ـ مدنك ـفارسی (قفل)
مردوم گزا ـمردم‌آزار‌ـ مردم راگزیدن (فارسی)

شماره تلفن های مستقیم سرویس خبر شهرستانها
۳-۳۱۱۲۰۱
ساعت کار سرویس و کشیك خبر شهرستانها ۷ صبح یکسره تا ۷ بعدازظهر

مسئول کانون پرورش فکری کودکان و نوجوانان سبزوار:

کانون پرورش فکری کودکان و نوجوانان سبزوار، ۱۱۴۹ نفر را زیر پوشش برنامه‌های هنری ـ فرهنگی خود قرار داده است

سبزوار ـ خبرنگار اطلاعات : بهمت کانون پرورش فکری کودکان و نوجوانان شهرستان سبزوار ، نمایشگاهی از آثار اعضاء این کانون ترتیب یافته است که از بدوبرپائی تاکنون با استقبال چشمگیر مردم مخصوصا نوجوانان مواجه بوده است . به بهانه برپائی این نمایشگاه گفتگوئی داشتیم‌با برادر عباسی مسئول کانون پرورش فکری‌کودکان‌ونوجوانان سبزوار که در پی می‌آید .

وی ابتدا گفت : هدف ما از تشکیل این نمایشگاه،کمک به پرورش استعداد های نهفته است . چرا که استعداد بالقوه در فرد موجود است و نیاز به پروراندن دارد و بعقیده من بهترین و مناسبترین محیط برای پرورش استعداد کودکان‌و نوجوانان عزیز ، مراکز فرهنگی ـ هنری کانون است . در واقع میخواهیم بچه‌ها رابا مواد گوناگون‌وتعبیراتشان‌آشنا کنیم و نیروی مشاهدات‌آنان را تقویت کنیم‌تا ضمن‌برانگیختن نیروی آفرینش در آنان ،این امکان را به‌آنهابدهیم تاخودشان قادر به ابتکار و ابداع و ساختن چیز های تازه‌ای بشوند .

وی گفت : کاردستی های این نمایشگاه توسط کودکان و نوجوانان بین ۷ تا ۱۷ سال ، ارائه شده‌است . در این نمایشگاه ۳۶۶ کاردستی در زمینه های برگ های درختان ، گل ها و گیاهان ، چوب ، سنگ ، نخ ، خیاطی و بافتنی، پارچه، گل ،نی‌نوش ، کلید نقش ، دفتر نقش، جعبه نقش و نظایر آن وجود دارد . البته بیش از ۳۹۰ کار دستی بدست مارسیده است ولی فقط ۳۶۶ کار دستی در نمایشگاه‌و مسابقه شرکت داده شده‌است و در پایان نمایشگاه کار های دستی توسط مربیان فرهنگی ـ هنری بررسی شده و به بهترین‌کار‌ـ دستی ها جوایزی تعلق میگیرد که اسامی برندگان متعاقبا‌از طریق مرکز اعلام خواهد شد .

وی افزود : این نمایشگاه واقعا مورد استقبال قرار گرفته و تاکنون ۲۳۶۱ نفر کودک و نوجوانان باتفاق‌معلمین و مربیان خود و عده‌ای از مسئولین ادارات از این نمایشگاه بازدیده کرده‌اند . البته مدارسی هم در نوبت بازدید هستند که طی روز های آینده از این‌نمایشگاه بازدید خواهد کرد .

برادر عباسی با اشاره به برنامه‌هائی که‌کانون‌پرورش فکری کودکان و نوجوانان‌سبزوار برای کودکان‌ونوجوانان این شهر دارد ، اظهار داشت :

خوشبختانه به برکت انقلاب اسلامی ، فعالیت های‌کانون هماهنگ بااهداف انقلاب اسلامی پیشرفته است‌و فعالیت‌های این مرکز عبارت است از : فعالیت های فرهنگی که شامل داستانسرایی ، کتابخوانی ، شعر خوانی ، معرفی و بررسی و بحث کتاب ، بحث آزاد،نشریه نویسی، مسابقات حضوری وکتبی و معرفی شخصیت ها است و فعالیت های هنری که شامل نمایش فیلم های ۸و۱۶ میلیمتری ، فیلم های ویدیوئی، نمایش تئاتر ، اجرای سرود و بازدید های هنری است . همچنین فعالیت‌های آموزشی معارف اسلامی این مرکز نیز شامل آموزش قرآن کریم ، آموزش نهج‌البلاغه،اصول‌عقاید، اخلاق ، احکام وتاریخ اسلام میباشد . از دیگر فعالیت های این مرکز فعالیت های هنر های نمایشی و تجسمی است که شامل کلاس های نقاشی ، تئاتر و فیلم سازی است که در این رابطه در نیمه اول سال جاری ۳۸۹ برنامه در زمینه فرهنگی هنری ، معارف اسلامی و هنر های نمایشی و تجسمی برای بچه ها اجراء شده و ۸۵۳۹ نفر در آن شرکت جسته‌اند که امیدوارم با توفیقات پروردگار و تلاش همکاران و یاری مسئولان ، این مرکز فعالیت های بیشتری برای بچه هاداشته باشد . در ضمن تاکنون عده‌ای‌از هنرجویان‌کلاس‌نقاشی‌موفق رشته فیلمسازی نیز فیلمهائی چون گزینش تاریخ ملت ، سنگ‌کفش کتانی را تهیه کرده‌اند .

وی افزود : این مرکز دارای ۹۴۲۵ جلد کتاب در زمینه‌های مذهبی ، اخلاقی ، علمی ، سیاسی ، اقتصادی، داستان ورمان ، نقاشی و طراحی ، کاردستی ، فنی مهندسی ، الکترونیکی ، شعرو ادبیات عربی و انگلیسی است و تنهادر نیمه اول سالجاری ۶۷۹۰ جلد کتاب توسط ۳۸۳۷ کودک و نوجوانان به امانت گرفته شده است .در عین حال ، این مرکز باکمبود کتابهای داستانی بلند و علمی در سطح کودکان روبروست . درضمن یادآوری‌می‌کنیم که‌این مرکز ۱۱۴۹ نفردختر وپسر را از سن ۶ سال تا هفده سال تحت‌پوشش برنامه‌های هنری فرهنگی خود قرار داده‌است واین مرکز آمادگی خود را برای پذیرش کودکان و نوجوانان عزیز اعلام داشته و امیدوار است بتواند درآینده اعضاء بیشتری را تحت‌پوشش قراربدهد .

وی در مورد مشکلات این مرکز گفت : این مرکز با مشکلات زیادی روبروست از جمله بزرگترین مشکل ما کمبود فضا است چراکه این مرکز کلا ۱۹۵ مترمربع مساحت دارد که حدود ۶۰مترمربع آن در آینده توسط شهرداری خراب خواهد شد .

بنابراین با ۱۳۰ مترمربع جا چگونه میشود برای بچه‌ها برنامه‌های با کیفیت مطلوب ارائه کرد البته مسئولین بانظر لطفی که‌همیشه نسبت باین مرکز داشته‌اند ، بایدهمت بکنند تا انشاء الله بتوانیم باگسترش ساختمان این مرکز، خدمات بیشتری نیز ارائه کنیم . کمبود اعتبارات و بودجه از دیگر مشکلات ماست . کل اعتبار این مرکز در سال ۶۴ نزدیک به ۱۶۰ هزار ریال بوده وتاکنون ۱۳۶۷۸۰ ریال هزینه شده است و با بودجه‌ای اندک وباتوجه به فصل سرما و سوخت زیاد ، باید با باقیمانده بودجه مرکز را چرخاند که امیدوارم با لطف و محبت خداوند وعنایت مسئولین این‌امر مرتفع شود وی در خاتمه گفت : بنده در این‌جا لازم میدانم از مسئولین شهر تقاضا کنم درصورتیکه برایشان مقدور است ، از کمک به‌این مرکز دریغ نکنند کمبود میزو صندلی و ملزومات نیز از دیگر مشکلات این مرکز است بااین حال‌بنده معتقدم باید با مشکلات‌مبارزه‌کرد.

دادگاه صلح فریمان افتتاح شد

مشهد ـ خبرنگار اطلاعات :

به گزارش روابط عمومی دادگستری خراسان ، با تصویب شورایعالی قضائی ، دادگاه صلح مستقل فریمان در محل ساختمان دانشگاه آزاد اسلامی این شهرستان با حضور حجت‌الاسلام حسینی رئیس کل دادگستری خراسان و حجت‌الاسلام علیزاده دادستان دادسرای عمومی مشهد ، افتتاح شد و کار خود را آغاز کرد .

در این دادگاه ، به امور حقوقی و کیفری در مورد دادگاه حقوق (فعلا تا حدنصاب ۵۰هزار تومان) رسیدگی خواهد شد و تا تشکیل دادگاه های ۱ و ۲ این دادگاه رسیدگی به امور مربوط به خلع ید، اجاره، تقسیم ارث ، حبه ، رهن ، حصر وراثت، تامین دلیل و کلیه عقود و معاملات بین طرفین را بعهده دارد .

وظیفه دیگر این دادگاه ، رسیدگی به دعاوی کیفری است .

در آغاز مراسم ، آقای علیزاده دادستان دادسرای عمومی مشهد ، ضمن خیرمقدم به شرکت کنندگان در مراسم ، مطالبی پیرامون مسائل حوزه قضائی ایراد کرد .

پس از آن ، حجت‌الاسلام حسینی طی سخنانی گفت :

ما خوشحالیم که بعداز مدتها امروز در شهر فریمان دادگاه افتتاح می‌شود و این را به اهالی فریمان عرض می‌کنم که شما اهل فریمان همشهریان آیت‌الله شهید مطهری هستید و ما دوست داریم که نمونه‌ای از شهید مطهری باشید و احتیاج به مراجعه به دادگاه نداشته باشید .

از جمله مقدسترین مقامها در شرع مقدس اسلام مقام قضاء و قضاوت است و به همان نسبت که مقام و احراز کننده مقام مهم است ، مسئولیت هم سنگین است و کسیکه احراز می‌کند این مقام را ، باید مستعد این مقام باشد .

در پایان ، آقای ابو الفتحی بعنوان رئیس دادگاه معرفی شد .

برگزاری سمینار اعضای شوراهای اسلامی شیروان

شیروان‌ـ خبرنگاراطلاعات: سمینار سراسری شوراهای منطقه شیروان در محل مسجد مسلم‌بن‌عقیل باحضور حجت‌الاسلام حسینی امام جمعه ، برادر عوض‌زاده نماینده مردم شیروان در مجلس شورای اسلامی ، امینی فرماندار ، حقیقی بخشدار و سایر مسئولین برگزار شد .

در این نشست ، ابتداء مسئول مرکز هماهنگی شوراها در رابطه با امور شوراها گزارشی ارائه کرد .

سپس فرماندار شیروان در زمینه مسائل شوراها مطالبی‌گفت. آنگاه امام‌جمعه این شهر ، مسائل جنگ و مشکلات شوراها در سطح منطقه را تشریح کرد و به منظورهماهنگی بیشتراعضای شوراها بامردم رهنمودهایی ارائه داد. آخرین سخنران این مراسم ، برادر حسینی فرمانده سپاه‌پاسداران‌انقلاب اسلامی شیروان بود که در رابطه بامسئله‌جنگ‌و همکاری بیش ازپیش مردم باکاروان های راهیان کربلا سخنانی ایراد کرد .

در پایان ، اعضای شوراها در سطح شهر دست به یک راهپیمائی با شکوه زدند و پشتیبانی قاطع خود را از مسئله جنگ اعلام داشتند.

بهره‌برداری از ۴ مدرسه‌روستایی در خراسان

از سوی گروه نوسازی و تجهیز مدارس نیشابور، عملیات اجرائی دو مدرسه ۲ و ۴ کلاسه‌درروستاهای «نوروزآباد» و «شاداب»از توابع بخش مرکزی این شهرستان، بپایان رسید و مورد بهره‌برداری قرار گرفت.

بگزارش خبرگزاری جمهوری اسلامی ـ مرکز مشهد، در این رابطه،مبلغ یک میلیون و ۲۵۰ هزار ریال اعتبار بمصرف‌رسیده که مبلغ ۷۵۰ هزار ریال آن از محل‌خودیاری‌اهالی و مابقی از محل اعتبارات عمرانی آموزش و پرورش نیشابور تامین و پرداخت شده است.

همچنین عملیات احداث یک دبستان ۶ کلاسه در روستای «افجنگ» ازتوابع سبزوار به پایان رسید و مورد بهره‌برداری قرار گرفت.

بگزارش خبرنگار واحد مرکزی خبرمشهد،ساختمان این دبستان که با ۲۸۰متر مربع زیربنا در زمینی به مساحت ۲هزار متر مربع احداث شده است،۵میلیون و ۹۲۰هزار ریال‌هزینه‌دربر داشته که از محل‌اعتبارات آموزش و پرورش‌سبزوار و خودیاری اهالی این روستا تامین و پرداخت شده است.

ضمنا عملیات احداث‌یک دبستان دو کلاسه در روستای «رباط» از توابع بخش مرکزی‌نیشابورتوسط گروه نوسازی و تجهیز مدارس آموزش و پرورش نیشابور به پایان رسید و مورد بهره‌برداری قرار گرفت.

ساختمان این دبستان با زیر بنای ۶۵ متر مربع، یک میلیون و ۸۷۸ هزار ریال هزینه دربر داشته که از محل خودیاری اهالی‌و اعتبارات آموزش‌وپرورش نیشابور تامین و پرداخت شده است.

فیلمبرداری از «فیلم آنسوی کوهستان» در مشهد به پایان رسید

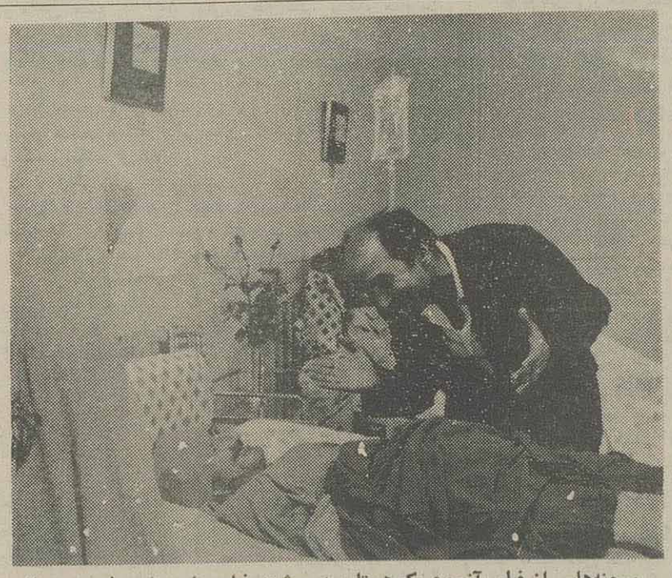

صحنه‌هایی از فیلم «آنسوی کوهستان» در مشهد فیلمبرداری شد. فیروز صباغی، ابوالقاسم صنارو زهره حبیبی در حال اجرای نقش، در یکی از صحنه‌های این فیلم دیده می‌شوند.

مشهد ـ خبرنگاراطلاعات: فیلم‌سینمائی‌آنسوی‌کوهستان که کار فیلمبرداری آن از چندی‌پیش در مشهد و یکی از روستاهای این شهرستان آغاز شده بود، به‌اتمام‌رسید و جهت گذراندن مراحل‌فنی و مونتاژ به تهران فرستاده شد.

در این فیلم که به طریقه تمام رنگی فیلمبرداری شده است، سیدمحمدرضا صفوی زاده به عنوان نویسنده و کارگردان، سوژه‌ای‌اجتماعی را که ملهم از عدم توجه به مشکلات مردم در زمان طاغوت است، پیش روی بیننده قرار می‌دهد.

در این فیلم، کاوه عمرانی وفیروز صباغی، نسرین‌قاسم زاده، فاطمه آویان، زهره حبیبی، محمد علی لطفی، ابوالقاسم صفار، حسن‌تراب زاده، سعید واحمدرضائیان، جواد کامل، رضا رضاپور، محمدتقی‌نژاد،محمدغفوریان، حسین اکبری‌وشاپور خالقی ایفای نقش کرده‌اند و کمال مطیعی آنرا فیلمبرداری‌کرده است.

جبهه و مردم

بقیه از صفحه اول

روستاهای نصرآباد ، محمد آباد ، فتح‌المبین، هفتخانه ، جابوز، ابراهیم آباد، کلاهه ، کاریزک ۱۰۳ هزار ریال وجه‌نقد، گندم ۷۸۰ کیلو ،کشمش ۷۵۹ کیلو ، برنج ۵ کیلو ، پوتین ۲ جفت ، نان۲کارتن ، قند و چای وگردو ۲ کیلو ـ ترموس آب یکعدد.

● بخش تبادکان :

وجه نقد ۱۶۶ هزارو ۵۵۰ ریال ،گندم ۱۰کیسه، قند ۶ کارتن ،پودر لباسشویی و صابون یک کارتن ، رشته محلی یک کارتن ، ترموس آب یکعدد ، چراغ پیک‌نیک یک عدد ، لباس ۲ کارتن ، کفش ۲ جفت و تعدادی گونی خالی .

● تربت حیدریه :

گندم ۴تن ، قند ۲۵۰ کیلو ، چای ۲۰ کیلو ،سیب زمینی ۲۰۰ کیلو ، پیاز ۱۴۰ کیلو ، رب‌گوجه ۹۰کیلو، خاکشیر ۲۰ کیلو ، پودر لباسشوئی ۸۴۰۰ عدد ،پتو ۱۶ تخته، کمپوت ۴۵قوطی ،شامپو ۲۴بسته ، چراغ فانوس ۴ شعله ، قالیچه ۶ تخته ، کیسه خالی ۴ هزار عدد و روغن نباتی ۱۰ کیلو .

● قاین :

روستای فیروزآباد : مبلغ ۱۱هزارو یکصد ریال وجه نقد ، ۵۰ من‌گندم ، بادموک: مبلغ ۷۱۰۰ ریال‌وجه نقد، ۱۲۰ من گندم ، روستای نیک : مبلغ ۱۱۶۰۰ریال وجه نقد ، ۴۰ عددگونی خالی،۴۰ قالب‌صابون ، ۲عدد شالگردن و مقداری برنج. روستای اسفدن : مبلغ ۹۴ هزارو ۴۰۰ ریال وجه نقد ، روستای همایون ۲۹ هزار ریال وجه نقد ، روستای کره : مبلغ ۱۷ هزار ریال وجه نقد ، ۷ کیلو آلو ، ۲۰ کیلوگندم ، روستای ورنجان مبلغ۱۰۵۰۰ یال وجه نقد، روستای دره: مبلغ ۶ هزار ریال وجه نقد ، ۵۰۰ کیلو گندم ، ۳۰ کیلوقند، ۱۰ کیلوچای ، روستای بزبیشه:وجه‌نقد ۲۸۹۰۰ ریال، سیب‌زمینی وپیاز ۱۲ کیلو ، گندم ۱۰ کیلو ، روستای مهموئی : مبلغ ۵۳۷۰۰ ریال وجه نقد و ۱۰ عددگونی خالی .

هدایای واحدهای صنعتی استان خراسان توسط ۱۴ دستگاه کامیون به جبهه‌ها ارسال شد.

●روستاهای تربت حیدریه :

وجه نقد ۲۱۲ هزارو نود ریال، گندم ۴۸۲۴کیلو، آرد ۲۴۸ کیلو ،سیب درختی ۷۴۶ کیلو ، پودرلباسشوئی ۲۱۶بسته، قند۹۷کیلو ، حلقه‌طلایک‌عدد، سکه نقره‌یکعدد، انگشتری نقره ۳حلقه، رادیو یک دستگاه ، رب ۱۸کیلو، والور یک‌عدد ، چراغ طوری یک‌عدد ،رشته۴ کیلو، کلاه ۴ عدد،سیب زمینی ۷ کیلو، مرغ یک عدد ،خاکشیر ۴ کیلو .

اعزام ۱۴ کامیون حامل هدایای مردمی

● طی مراسمی ۱۴ کامیون حامل کمکهای غیر نقدی واحدهای صنعتی خراسان که باهماهنگی اداره کل صنایع استان واز محل حساب ۹۹۰ کمکهای نقدی کارخانجات به جبهه‌های جنگ خریداری شده است، به مناطق جنگی کشور ارسال شد.

این هدایا به ارزش ۱۵ میلیون ریال شامل : ۵۰۵ کارتن انواع کمپوت ورب،۳۰کارتن آبلیمو ، ۲دستگاه یخدان فلزی ،یخچال‌فریزر ، ۲۱۹۴ تخته پتو ، ۷۸ عدد بلوز گرم ، ۱۲۰ عدد کلاه گرم ، ۱۲۰۰ عدد کلاه ازنوع پتو ، یکهزار عدد شالگردن، یکصد بسته ماکارونی،۱۵۴ عدد ظروف آلمینیومی ،۳۶ شعله چراغ پریموس ، یکهزار جفت دستکش ، ۱۳۸۰ عدد گالن پلاستیکی ،۱۰ دستگاه کپسول هوا ، ۵دستگاه پلوپز و ۸ عدد بخاری نفتی بود.

بررسی نحوه عزیمت داوطلبان سبزواری‌به جبهه

● به منظور سازماندهی خیل نیروهای داوطلب جهت اعزام‌به جبهه‌های نبرد حق علیه‌باطل، سمینارهایی باحضور فرماندهان نظامی و انتظامی درمناطق مختلف سبزوار برگزار شد.

دراین سمینارها که به ترتیب در روستای نوده ، بخش جغتای وروستای صدخروتشکیل شد ، نحوه سازماندهی و زمان عزیمت به جبهه این برادران مورد بحث وتبادل نظر قرار گرفت .

راهیان کربلای ۲ عازم جبهه‌ها شدند

قوچان ـ خبرنگار اطلاعات : کاروان راهیان کربلای ۲شهرستان قوچان متشکل از گروه کثیری ازرزمندگان اسلام وبسیجیان داوطلب ، درمیان بدرقه گرم‌هزاران نفراز اهالی شهیدپرور و همیشه درصحنه‌این شهرستان راهی جبهه‌های حق علیه باطل شد.

بنابه‌این گزارش همچنین کمکهای مردمی‌شهرستان قوچان و روستاهای تابعه که به شرح زیر تحویل‌ستاد پشتیبانی جنگ جهاد سازندگی شده است ، به‌همراه‌این کاروان به جبهه‌ها ارسال شد.

قایق دوموتوره ۲ دستگاه به ارزش ۸ میلیون ریال ، کمپوت وکنسرو ۲ کامیون به ارزش ۳ میلیون ریال ، تانکر آب دوهزار لیتری ۶ دستگاه به ارزش ۱۲۰هزار ریال ، پوشاک و خواربار ۲ کامیون به ارزش ۳ میلیون ریال ، کیسه گونی خالی ۵ هزار تخته و ۴ دستگاه وانت حامل اجناس متفرقه مورد نیاز رزمندگان اسلام .

عزیمت مامورین شهرداری قوچان به جبهه

● بدنبال اعزام نیروهای داوطلب مردمی ازنقاط مختلف کشور به جبهه‌های جنگ تحمیلی ۱۵ نفر از برادران شاغل در شهرداری قوچان همراه با ۲دستگاه کمپرسی عازم مناطق جنگی شدند.

در مراسم بدرقه این رزمندگان برادر موحدی شهردار وجمعی از پرسنل شهرداری قوچان شرکت داشتند.